

IX / 235

Statistisches Amt des Saarlandes.

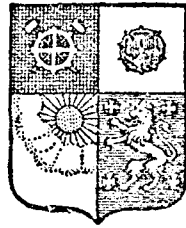

BERICHT

DES

STATISTISCHEN AMTES DES SAARGEBIETES

7. HEFT
1929

Bücherel des Statistischen
Amtes des Saarlandes

Inventarverzeichnis Nr.

Eingangsbuch Nr. 42/826

Standort Nr. IX/235

G 01 1/2, 29

700-24-24



VORWORT

Der vorliegende 7. Bericht des Statistischen Amtes ist in der Form und Stoffeinteilung gegenüber dem 6. Bericht im wesentlichen unverändert. Die Tabellen des vorigen Berichtes sind fast ausnahmslos weitergeführt und auf den neuesten Stand gebracht. Der Inhalt des neuen Berichtes hat jedoch eine starke Erweiterung erfahren. Die Erweiterung des Umfanges ist hauptsächlich eingetreten durch die Aufnahme weiterer Ergebnisse der Volkszählung vom 19. Juli 1927 und der damit verbundenen Betriebszählung, sowie durch die Aufnahme der Zählungsergebnisse der Wohnungszählung vom 10. Februar 1929.

Im Einzelnen sind folgende Aenderungen bzw. Erweiterungen eingetreten:

Der Abschnitt I „Bevölkerungsstatistik“ enthält die Ergebnisse der Volkszählung vom 19. Juli 1927 betr. die Gliederung der Bevölkerung nach Geburtsjahren, Altersjahren, Geschlecht und Familienstand und der Religion.

In Abschnitt II „Produktion“ sind die Angaben über die Produktion der Gruben- und Hüttenwerke beträchtlich erweitert worden. Für die Bergbaustatistik sind die monatlichen Veröffentlichungen der Bergwerksdirektion nunmehr vollständig verwertet worden. Die vom „Saarwirtschaftsarchiv“ herausgegebenen Veröffentlichungen haben eine weitere Vervollständigung der Uebersichten über die Erzeugung von Roheisen, Rohstahl, Walzwerkserzeugnissen und über die Produktion der Glasindustrie durch Hinzufügung umfangreicher Tabellen für die Zeit vor dem Jahre 1920 ermöglicht. Eine Tabelle über die Elektrizitätserzeugung ist aufgenommen worden. Der vergrößerte Umfang des Materials hat eine Umgestaltung der meisten Tabellen notwendig gemacht, sodaß dieser ganze Abschnitt in veränderter Form erscheint.

Auch der Abschnitt III „Auswärtiger Handel“ hat Veränderungen an Inhalt und Form erfahren. Der Spezialhandel mit dem Deutschen Reich nach Warengruppen ist weggefallen, weil das Statistische Reichsamt seit dem Jahre 1926 die Außenhandelsstatistik nur mehr nach der Gruppeneinteilung des Internationalen Verzeichnisses veröffentlicht. Der französisch-saarländische Außenhandel bis einschl. 1924 ist nochmals unverändert in den Bericht übernommen worden als die einzige Statistik, die über diese Materie vorliegt. Dagegen erwies sich eine Umgestaltung der Güterbewegungsstatistik im Interesse einer besseren Uebersicht als unumgänglich. Die Güterbewegungsstatistik erscheint nunmehr in der Anordnung nach Ländern, derart, daß für jedes Land die Ergebnisse der Jahre 1925 bis 1928/29 untergeteilt nach Saarbahnverkehr, Gemeinschaftsverkehr und der Summe aus beiden angegeben werden. Das Warenverzeichnis ist durch Aufteilung einer Anzahl von Positionen erweitert worden. Seit dem Jahre 1928 wird die Güterbewegungsstatistik nach Rechnungsjahren mitgeteilt, was zur Folge hat, daß die Ergebnisse für das Zwischenvierteljahr Januar—April 1928 gesondert in die Uebersicht aufgenommen werden mußten.

Der Abschnitt IV „Verkehr“ enthält die Ergebnisse der gewerblichen Betriebszählung vom 19. Juli 1927 für die Betriebe der Eisenbahn und Post des Saargebietes. Außerdem erscheinen hier erstmalig Zahlenangaben über den Luftverkehr im Saargebiet.

Im Abschnitt VI ist eine Statistik über die Wechselproteste neu aufgenommen.

Der Abschnitt XII „Wohnungswesen“ enthält außer der fortgeschriebenen Wohnungsstatistik die wichtigsten Ergebnisse der Wohnungszählung vom 10. Februar 1929.

Im Abschnitt XIII „Unterrichtswesen“ sind diesmal auch Ziffern über die öffentlichen Mittelschulen des Saargebietes mitgeteilt. Die Tabellen sind zum Teil nach anderen Gesichtspunkten geordnet als bisher und sollen von jetzt ab in dieser Form weitergeführt werden.

Der Abschnitt XIV „Rechtspflege“ ist ergänzt worden um die „Uebersicht der bei den Kreisausschüssen bzw. Stadtausschuß 1928 vorgenommenen Geschäften der allgemeinen Landesverwaltung“.

Hinter Abschnitt XIV ist im vorliegenden Bericht ein neuer Abschnitt eingefügt worden, der sachlich mit diesem verwandt ist, nämlich Abschnitt XV „Polizeiwesen“. Er berichtet für den Zeitraum 1926—1929 über die Tätigkeit der Gerichtspolizei, der Kriminalpolizei, der Landeskriminalpolizei, der Rechtshilfe und Paßpolizei, der Meldepolizei, der Verkehrspolizei und der Gesundheits-, Unfall- und Veterinärpolizei.

Ueber Wahlergebnisse ist im vorliegenden Bericht unter Abschnitt XVI berichtet worden. Neu ist die Uebersicht über die Ergebnisse der Kreistagswahlen und Gemeinderatswahlen für 1929; auf die Darstellung dieser Ergebnisse für die einzelnen Gemeinden und Wahlbezirke muß aus Raumersparnisgründen verzichtet werden.

Die im Anhang alljährlich beigefügten graphischen Darstellungen erscheinen im vorliegenden Bericht fast ausnahmslos in veränderter Darstellungsweise. Sie sind außerdem beträchtlich vermehrt worden durch graphische Darstellungen, die dem Statistischen Amt vom Oberbergamt für den Abdruck zur Verfügung gestellt worden sind.

INHALTSVERZEICHNIS

I. Bevölkerungsstatistik

A. Stand der Bevölkerung

	Seite
1. Bevölkerungsstand des Saargebietes am 1. Januar 1929	9
2. Ergebnisse der Volkszählung vom 19. Juli 1927	10—19
a) Gesamtzusammenstellung der Bevölkerung des Saargebietes nach Geburtsjahren und Familienstand	10—12
b) Gesamtzusammenstellung der Bevölkerung des Saargebietes nach Altersjahren und Familienstand	13—15
c) Gesamtzusammenstellung der Bevölkerung des Saargebietes nach Geschlecht und Familienstand	16—17
d) Gesamtzusammenstellung der Bevölkerung des Saargebietes nach der Religion	18—19

B. Bewegung der Bevölkerung

1. Die Geburten im Jahre 1928 nach Monaten	20
2. Die Geburten im Jahre 1928 nach Kreisen	20
3. Die Geburten im Jahre 1928 nach Monaten und Kreisen	21—23
4. Die Geborenen im Jahre 1928 nach der Religion	24
5. Die Geborenen, Unehelichen u. Totgeborenen im Jahre 1928 nach dem Geschlecht	24
6. Die Lebend-Geborenen in den Jahren 1926 bis 1928 nach dem Beruf des Vaters	25
7. Die Mehrlingsgeburten im Jahre 1928 nach Monaten	26
8. Die Mehrlingsgeburten im Jahre 1928 nach Kreisen	26
9. Die Eheschließungen in den Jahren 1926 bis 1928 nach Monaten und Kreisen	27
10. Die Eheschließungen in den Jahren 1925 bis 1928 nach Monaten	28
11. Die Eheschließungen in den Jahren 1925 bis 1928 nach Kreisen	28
12. Bisheriger Familienstand der Eheschließenden in den Jahren 1927 und 1928	29
13. Das Religionsbekenntnis der Eheschließenden in den Jahren 1927 und 1928	29
14. Die Berufszugehörigkeit der Eheschließenden in den Jahren 1927 und 1928	30
15. Die Eheschließenden nach dem Alter in den Jahren 1927 und 1928	31
16. Eheschließungen und Ehescheidungen in den Jahren 1922 bis 1928	31
17. Die Sterbefälle (ausschl. Totgeburten) im Jahre 1928 nach Monaten und Kreisen	32—34
18. Die Sterbefälle (ausschl. Totgeburten) in den Jahren 1927 und 1928 nach Monaten	35
19. Die Sterbefälle (ausschl. Totgeburten) in den Jahren 1927 und 1928 nach Kreisen	36
20. Familienstand der im Saargebiet Verstorbenen 1927 und 1928	37
21. Die Gestorbenen nach Geschlecht, Todesursachen, Altersgruppen und Lebensalter im Jahre 1927	38—41
22. Die Gestorbenen nach Geschlecht, Todesursachen, Altersgruppen und Lebensalter im Jahre 1928	42—45
23. Beruf und Todesursache der Verstorbenen im Jahre 1927	46
24. Beruf und Todesursache der Verstorbenen im Jahre 1928	47
25. Nachweisung der im Saargebiet in den Jahren 1927 und 1928 an Tuberkulose Verstorbenen Personen	48
26. Die Geborenen und Gestorbenen im Saargebiet in den Jahren 1911—1928	49
27. Bevölkerungsstand, Geborene und Gestorbene und Wanderungsgewinn u. -verlust in den Jahren 1927 bis 1928 nach Monaten	50
28. Die Geborenen, Gestorbenen und Wanderungsgewinn und -verlust in den Jahren 1927 bis 1928 nach Kreisen	51
29. Die Geborenen, Gestorbenen und Wanderungsgewinn und -verlust in den Jahren 1927 und 1928 nach Kreisen auf 1000 Einwohner berechnet	52
30. Die Eheschließungen, Geborenen und Gestorbenen in den Jahren 1927 und 1928	53
31. Die Säuglingssterblichkeit auf 100 Lebendgeborene von 1913 bis 1928 nach Kreisen	54
32. Der Anteil der Säuglingssterblichkeit an der Gesamtsterblichkeit nach Jahresmonaten 1925 bis 1928	54
33. Allgemeine Säuglingssterblichkeit 1927 nach Lebensmonaten und Krankheitsursachen	55
34. Allgemeine Säuglingssterblichkeit 1928 nach Lebensmonaten und Krankheitsursachen	56
35. Die Säuglingssterblichkeit der unehelichen Kinder nach Lebensmonaten und Krankheitsursachen 1927	57
36. Die Säuglingssterblichkeit der unehelichen Kinder nach Lebensmonaten und Krankheitsursachen 1928	58
37. Selbstmorde in den Jahren 1927 und 1928	59
38. Gewalttame Todesfälle 1927 und 1928	60
39. Mord- und Totschlagsfälle in den Jahren 1927 und 1928	61
40. Die in den Jahren 1926—1928 amtlich gemeldeten Fälle von übertragbaren Krankheiten	62

II. Produktion

1. Förderung der Saargruben 1780—1919	63
2. Förderung der Saargruben 1920—1929	64—65

	Seite
3. Verteilung der Förderung der Saargruben 1920—1929	66—67
4. Koks- und Brikettserzeugung der Saargruben 1920—1929	68
5. Haldenbestände der Saargruben 1920—1929	69
6. Die Kokserzeugung im Saargebiet 1913—1929	70
7. Anzahl der Hochöfen und Stahlerzeugungsanlagen und ihre Leistungsfähigkeit im Saargebiet in den Jahren 1913 und 1924—1929	71
8. Die Anzahl der Koksöfen der saarländ. Hüttenwerke am Ende der Jahre 1920—1928	72
9. Roheisengewinnung 1913—1929	73
10. Rohstahlgewinnung 1913—1929	74—75
11. Die Leistungen der Walzwerke 1913—1929	76—77
12. Produktion der Saalhütten und der Kokerei Heinitz an Benzol, Ammoniak-Sulfat, Teer und Thomasmehl in den Jahren 1925—1929	78
13. Produktion der Glasindustrie des Saargebietes in den Jahren 1913—1928	79
14. Die Elektrizitätserzeugung im Saargebiet in den Jahren 1913 und 1920—1928	80—81

III. Auswärtiger Handel

1. Der Außenhandelsverkehr des Saargebietes mit dem Deutschen Reich in den Jahren 1923—1928	82—91
Spezialhandel nach der Gruppeneinteilung des Intern. Verzeichnisses:	
a) Einfuhr aus dem Reich ins Saargebiet	82—86
b) Ausfuhr aus dem Saargebiet ins Reich	87—91
2. Der Außenhandelsverkehr des Saargebietes mit Frankreich in den Jahren 1922—1924 (Spezialhandel)	92—94
a) Einfuhr aus Frankreich ins Saargebiet	92—93
b) Ausfuhr aus dem Saargebiet nach Frankreich	94
3. Ein- und Ausfuhr des Saargebietes an Bier 1921—1928	95
a) Einfuhr	95
b) Ausfuhr	95
4. Ein- und Ausfuhr des Saargebietes an Branntwein 1923—1928	96
5. Ein- und Ausfuhr des Saargebietes an Wein und Schaumwein 1921—1928	96
a) Einfuhr	96
b) Wiederausfuhr	96
6. Einfuhr und Ausfuhr des Saargebietes an Tabakwaren 1923—1928	97
a) Einfuhr an Rohtabak	97
b) Einfuhr an Tabakwaren	97
c) Ausfuhr an Tabakwaren	97
7. Güterbewegung auf den Saarbahnen 1925—1928	98—164
a) Frankreich einschl. Elsaß-Lothringen	98—105
b) Elsaß-Lothringen	106—113
c) Deutsches Reich	114—121
d) Belgien	122—129
e) Luxemburg	130—135
f) Italien	136—139
g) Schweiz (nur Saarbahnverkehr)	140—141
h) Holland	142—147
i) Tschecho-Slowakei (nur Saarbahnverkehr)	148
k) Deutsch-Österreich (nur Saarbahnverkehr)	149
l) Sonstiges Ausland (nur Saarbahnverkehr)	150—153
m) Gesamtverkehr mit dem Ausland	154—161
n) Binnenverkehr (insgesamt)	162—164
8. Versand der Grubenversandstationen an Steinkohlen, Preßkohlen u. Koks 1922—1928	165
9. Verteilung des Absatzes der saarländischen Hütten an Roheisen und Erzeugnissen aus Roheisen 1926—1929	166
10. Verteilung des Absatzes der saarländischen Hütten an Fertigerzeugnissen der Walzwerke	
a) 1926 und 1927	167
b) 1928 und 1929	168
11. Schifffahrtstatistik 1921—1928	169—170
a) Tonnenzahl der durch die Schleuse Güdingen zu Tal gegangenen Waren	169
b) Tonnenzahl der durch die Schleuse Güdingen zu Berg gegangenen Waren	169
c) Verteilung des Schifffahrtsverkehrs auf die verschiedenen Häfen	170

IV. Verkehr

A. Eisenbahn

1. Die Ergebnisse der gewerbl. Betriebszählung vom 19. Juli 1927 für die Saarbahnen	171—175
a) Betriebe und Personal der Saarbahnen nach Kreisen	171
b) Das Personal der Saarbahnen nach der Stellung im Betrieb und Geschlecht	172
c) Das Personal der Saarbahnen nach Betriebs-einteilungen und der Stellung im Betrieb	172

	Seite
d) Die Betriebe der Saarbahnen nach Art und Größenklassen	172
e) Ausstattung der Saarbahnen mit motorischer Kraft und Kraftfahrzeugen nach Kreisen	173
f) Zahl und Leistung der Elektromotoren und Elektrowerkzeuge	173
g) Zahl und Leistung der Wärmekraftmaschinen	174
h) Verwendung der Wärmekraftmaschinen im Betrieb der Saarbahnen	174
i) Zahl und Leistung der elektrischen Stromerzeuger	175
k) Zahl und Leistung der rotierenden Umformer	175
l) Zahl u. Leistung der Lokomotiven u. sonstigen Landfahrzeuge mit motorischem Antrieb	175
2. Verkehrsübersicht über das Eisenbahnnetz des Saargebietes für die Jahre 1921—1928	176
3. Verkehrsleistungen 1920—1928	177—179
a) Personen- und Gepäckverkehr	177
b) Güterverkehr	177
c) Güterwagenstellung	178—179
4. Zugleistungen	180—182
a) Zugkilometer	180
b) Wagenachskilometer	181
c) Durchschnittliche Stärke der Züge an Wagenachsen	182
5. Betriebsunfälle 1928	182
6. Die Entwicklung der Personentarife 1921—1929	183
7. Expressgutfrachtsätze ab 7. Oktober 1928	183
8. Die Entwicklung der Gütertarife 1921—1929	184

B. Post

1. Die Ergebnisse der gewerblichen Betriebszählung vom 19. Juli 1927 für die Postverwaltung des Saargebietes	185
a) Das Personal nach der Stellung im Betrieb und dem Geschlecht	185
b) Die Betriebe und das Personal nach Kreisen	185
c) Die Betriebe nach Art und Größenklassen	185
d) Die Verwendung von motorischer Kraft und Kraftfahrzeugen	185
2. Organisation der Postverwaltung	186
3. Postverkehr 1926—1928	187—189
4. Postscheckverkehr 1926—1928	190
5. Telegraphenverkehr 1926—1928	191
6. Fernsprechverkehr 1926—1928	192—193

C. Kraftfahrzeugverkehr

1. Übersicht über den Kraftfahrzeugverkehr im Saargebiet in den Jahren 1922—1929	194
--	-----

D. Luftverkehr 1929

1. Luftverkehrslinie, Betriebsperiode und Anzahl der Flüge, Luftfahrzeuge	195
2. Luftverkehr nach Flugstrecken	196
3. Luftverkehr nach Monaten	197
4. Verkehr auf dem Flughafen Saarbrücken	197

V. Handels- und Gewerbebetriebe

1. Übersicht über die Zahl der Arbeiter in den der Gewerbeaufsicht unterstellten Betrieben in den Jahren 1920—1928	198—210
2. Verzeichnis der in den Jahren 1923—1928 auf Grund der §§ 16, 23, 24, 25, der Gewerbe-Ordnung genehmigten gewerblichen Anlagen	211—214
3. Statistik der Gast- und Schankwirtschaften 1926—1929	215
4. Übersicht über das Wandergewerbe im Saargebiet 1926—1928	216

VI. Geld- und Kreditwesen, Unternehmungsformen

1. Stand der Franken-Spareinlagen bei den öffentlichen Sparkassen des Saargebietes 1925—1929	217
2. Firmenneugründungen und -lösungen in den Jahren 1913 und 1920—1928	218
3. Bestand an Aktiengesellschaften im Saargebiet am 1. Januar 1929	219—221
4. Erwerbs- u. Wirtschafts-Genossenschaften in den Amtsgerichtsbezirken 1922—1929	222—223
5. Konkurse in den Jahren 1922—1928	224—226
a) nach Vierteljahren	224
b) nach Amtsgerichtsbezirken	225—226
6. Statistik der Wechselproteste 1927—1929	227
7. Monatsdurchschnittskurs des Dollar in Paris 1922—1929	228
8. Monatsdurchschnittskurs der Reichsmark in Saarbrücken 1924—1929	228

VII. Finanzwesen

1. Haushalt des Saargebietes 1924-1929 (Solletat)

229-234

VIII. Arbeitsmarkt, Löhne, Sozialversicherung

1. Zahl der Beschäftigten, der Arbeitslosen und der unterstützten Erwerbslosen im Saargebiet 1921-1929	235
2. Zahl der Arbeiter und Angestellten nach der Art der Beschäftigung 1928-1929	236-239
3. Die Belegschaft der Saargruben 1920-1929	240-241
4. Zahl der Arbeiter in der Schwerindustrie des Saargebietes 1925-1929	241
5. Die Vermittlungstätigkeit der öffentlichen Arbeitsnachweise des Saargebietes nach Monaten 1927-1929	242
6. Die Vermittlungstätigkeit der öffentlichen Arbeitsnachweise des Saargebietes nach Kreisen 1926-1928	243
7. Die im Jahre 1928 ausgebrochenen Streiks und Aussperrungen	243
8. Übersicht über die Zahl der Erwerbslosen-Unterstützungsempfänger und die verausgabten Unterstützungen im Jahre 1928	244
9. Löhne	245-257
a) Durchschnittslöhne (einschl. Familienzulage) im Saarbergbau 1921-1929	245
b) Tariftlöhne im Baugewerbe 1924-1929	246
c) Löhne 1926-1929	247
1. Schwereisenindustrie	247
2. Weiterverarbeitende Eisenindustrie	247
3. Fabrikbetriebe	248
4. Maschinisten und Heizer	249
5. Holzgewerbe	250
6. Holzgewerbe-Hilfsarbeiter	250
7. Graphisches Gewerbe	250
8. Transportgewerbe	251
a) Verkehrswesen (Straßenbahn)	251
b) Speditionsgewerbe	251
c) Im Handel	251
9. Nahrungs- und Genußmittelgewerbe	252
a) Brauereigewerbe	252
b) Bäckereibetriebe (Konsumgenossenschaften)	252
c) Müllereibetriebe	252
10. Grundlöhne der Staats- und Gemeindearbeiter	253-255
a) Eisenbahn	253
b) Stadt Saarbrücken	254-255
11. Angestellten-Gehälter	256-257
a) Weiterverarbeitende Eisenindustrie	256-257
b) Saarhandel (Ortsklasse A)	256-257
10. Unfallstatistik	258-262
a) Zahl der Belegschaft, verfahrenen Schichten und tödl. Unfälle unter und über Tage in den Jahren 1908-1928 im Oberbergamtsbezirk Saarbrücken	258
b) Unglücksfälle im Bergbau nach der Unfallursache geordnet 1922-1928	259
c) Betriebsunfälle in den der Gewerbeaufsicht unterstellten Betrieben 1922-1928	260
d) Unfälle geordnet nach Ursachen	261-262
11. Sozialversicherung 1926-1928	263-279
a) Krankenversicherung	263-265
1. Art und Zahl der Krankenkassen und ihrer Mitglieder	263
2. Krankenhilfe, Wochenhilfe und Sterbefälle	264
3. Krankheitshäufigkeit und Krankheitsdauer	265
b) Unfallversicherung	266-267
1. Versicherte Personen	266
2. Anzahl der Rentenempfänger	267
c) Invalidenversicherung	268-271
1. Art und Zahl der Renten	268
2. Verteilung der eingeleiteten ständigen Heilverfahren nach Krankheiten und Geschlecht der Behandelten	269-270
3. Zahl und Art der Heilverfahren in den Jahren 1926, 1927, 1928	271
d) Angestelltenversicherung	272-275
1. Art und Zahl der Renten	272
2. Zahl und Art der Heilverfahren in den Jahren 1926, 1927, 1928	273
3. Verteilung der eingeleiteten ständigen Heilverfahren nach Krankheiten und Geschlecht der Behandelten	274-275
e) Knappschaftl. Pensionsversicherung; Rentenbewegung in den Jahren 1926, 1927, 1928	276-279
12. Privatversicherungen	280

IX. Preise

1. Index für die Lebenshaltungskosten nach der Methode des Statistischen Reichsamts	281
a) Saargebiet	

	Seite
b) Deutsches Reich	282
2. Index für 72 Waren des täglichen Bedarfs	283
3. Amtlicher Brotpreis im Saargebiet	283
4. Offizielle Preise der Produktenbörse zu Saarbrücken 1929	284—287
5. Schlachtviehpreise in Saarbrücken 1929	288—294
6. Preise für Förderkohlen und Koks von 1921—1929	295
7. a) Die Entwicklung der Preise für Gießerei-Roheisen III pro t im Saargebiet ab Hütte 1922—1929	296
b) Die Entwicklung der Preise für Vorblöcke pro t im Saargebiet ab Hütte 1922—1929	296
c) Die Entwicklung der Preise für Knüppel pro t im Saargebiet ab Hütte 1922—1929	296
d) Die Entwicklung der Preise für Träger pro t im Saargebiet ab Hütte 1922—1929	297
e) Die Entwicklung der Preise für Schienen pro t im Saargebiet ab Hütte 1922—1929	297

X. Verbrauchsberechnungen

1. Fleischmengen aus Schlachtungen im Saargebiet 1927 und 1928	298
2. Verbrauch an Bier im Saargebiet 1921—1928	299
3. Verbrauch an Brantwein im Saargebiet 1922—1928	299
4. Verbrauch von Essigsäure im Saargebiet 1921—1928	299
5. Verbrauch an Salz im Saargebiet 1921—1928	300
6. Verbrauch an Tabakwaren im Saargebiet 1923—1928	300
7. Verbrauch an Zucker im Saargebiet	301
8. Verbrauch an Spielkarten im Saargebiet	301

XI. Land- u. Forstwirtschaft, Viehwirtschaft u. Veterinärwesen

1. Ernte-Durchschnitts-Ergebnis der wichtigsten Kulturgewächse	302
2. Das Auftreten des Kartoffelkrebses im Saargebiet 1926—1928	303
3. Die Waldfläche des Saargebietes	304
4. Ertrag der Staatswaldungen des Saargebietes 1914—1927	304
5. Ergebnis der Viehzählung am 2. Dezember 1929	305
6. Fleischbeschau im Jahre 1928	305
7. Zahl der Tierärzte im Saargebiet 1928	305

XII. Wohnungswesen

A. Ergebnisse der Wohnungszählung vom 10. Februar 1929

1. Die Wohnungen nach der Art der Gebäude	306
a) Wohnhäuser	306
b) Geschäfts- und sonstige Gebäude	306
2. Die Stockwerkslage der Wohnungen	307
3. Die Belegungsdichte der Wohnungen nach Wohnungsgrößenklassen in Alt- u. Neubauten	307
4. Die bewohnten und leerstehenden Wohnungen und die Wohnungen mit zweiten u. weiteren Haushaltungen und Familien	308
5. Wohnungen, Haushaltungen und weitere Familien in Alt- und Neuwohnungen	308
6. Die zweiten und weiteren Haushaltungen und weiteren Familien ohne eigenen Haushalt nach der Kopfzahl	309
7. Die zweiten und weiteren Haushaltungen u. weiteren Familien ohne eigenen Haushalt nach Wohnungsgrößenklassen	310
8. Die Verwandtschaftsverhältnisse der Untermieterfamilien zum Wohnungsinhaber	311
9. Wohnungen im Besitze von Einzelpersonen ohne Untermieter	311
10. Die Haushaltungen mit aufgenommenen Einzelpersonen nach der Wohnungsgröße	312
11. Die Wohnungen nach ihrer Größe und der Zahl der gewerblich benutzten Räume	312

B. Fortgeschriebene Wohnungsstatistik

1. Wohnungsstatistik für die Zeit vom 1. Januar 1927 bis 1. Dezember 1929	313
2. Statistik über die Wohnungszwangswirtschaft 1927—1929	314
3. Amtliche Mietpreisteuerungszahl für das Saargebiet 1924—1929	314

XIII. Unterrichtswesen

1. Die öffentlichen Volksschulen im Saargebiet nach dem Stande vom 1. Mai 1929	315
a) Schulen und Schüler	315
b) Lehrkräfte	315
2. Knaben- und Mädchenschulen	316
I. Knabenmittelschulen, II. Mädchenmittelschulen, einschließlich Aufbauschulen	316

	Seite
3. Höhere Schulen	316
a) Staatliche Anstalten	316
b) Nichtstaatliche höhere Lehranstalten	316
c) Private höhere Schulen	316
4. Stand der Liste der Schulamtsbewerber u. -bewerberinnen am 1. Juli 1928 u. 1. Juli 1929	317
5. Die Entwicklung der gewerbl. Berufsschulen im Saargebiet v. 1. April 1920 bis 1. Juni 1929	317
6. Die Entwicklung der kaufmännischen Berufsschulen im Saargebiet vom 1. April 1920 bis 1. Juni 1929	318
7. Frequenz der landwirtschaftlichen Schulen	319

XIV. Rechtspflege

1. Verteilung der ordentlichen Gerichte	320
2. Beschäftigung der ordentlichen Gerichte	320
a) Zivilsachen in erster Instanz	320
b) Strafsachen in erster Instanz	320
c) Strafsachen in erster Instanz (Urteile)	320
d) Zivil- u. Strafsachen in den Rechtsmittelinstanzen	320
3. Übersicht über die Geschäfte der Pacht- u. Mieteinigungsämter bei den Amtsgerichten	321—322
a) Pachteinigungssachen, b) Mieteinigungssachen	321—322
4. Geschäftsübersicht der Berufsgerichte für Pacht- und Mietstreitigkeiten	323
a) Pachtstreitigkeiten	323
b) Mietstreitigkeiten	323
5. Übersicht der Tätigkeit des Landesschiedsgerichtes für das Saargebiet 1924—1928	323
6. Übersicht der bei den Kreisausschüssen bzw. Staatsausschüssen im Jahre 1928 vorgekommenen Geschäfte der allgemeinen Landesverwaltung	324
7. Übersicht der beim Obergerverwaltungsgericht des Saargebietes vorgekommenen Geschäfte 1922—1928	325
8. Übersicht der beim Verwaltungsausschuß des Saargebietes vorgekommenen Geschäfte 1921—1928	325

XV. Polizeiwesen

Übersicht über die Tätigkeit der staatlichen Polizei 1926—1929	326—340
a) Gerichtliche Polizei	326—327
b) Kriminalpolizei	328—331
c) Landeskriminalpolizei	332—333
d) Rechtshilfe- u. Paßpolizei	334
e) Meldepolizei	335
f) Verkehrspolizei	336—337
g) Gewerbepolizei	338—339
h) Gesundheits-, Unfall- und Veterinärpolizei	340

XVI. Wahlen

1. Landesratswahlen	341—342
a) 1922	341
b) 1924	341
c) 1928	342
2. Kreistagswahlen	343
a) 1926	343
d) 1929	343
3. Gemeinderatswahlen	343
a) 1926	344
b) 1929	344

XVII. Verschiedenes .

1. Zahl der Ärzte im Saargebiet im Jahre 1927 und 1928	345
2. Zahl der Apotheken im Saargebiet im Jahre 1927 und 1928	345
3. Die Brände im Saargebiet nach Vierteljahre, monatl. Höchstzahl, Tageszeiten und Umfang im Jahre 1928	346
4. Entstehungsursache der Brände im Saargebiet im Jahre 1928	346
5. Ergebnisse der Beobachtungen der Wetterdienststelle Saarbrücken 1924—1928	347
6. Niederschlagungen nach den Beobachtungsstellen Homburg und Burbach 1924—1928	347

Anhang

Graphische Darstellungen:

1. Geburten, Eheschließungen und Sterbefälle in den Jahren 1925—1928
 2. Monatliche Netto-Kohlenförderung der Saargruben
 3. Roheisengewinnung in den Jahren 1926—1929
 4. Rohstahlgewinnung in den Jahren 1926—1929
 5. Die Leistungen der Walzwerke in den Jahren 1920—1929
 6. Die Elektrizitätserzeugung im Saargebiet (Verteilung nach den Hauptindustriestweigen)
 7. Die Elektrizitätserzeugung im Saargebiet (Verteilung nach Art der Betriebskraft)
 8. Zahl der Beschäftigten im Bergbau, in der Schwerindustrie und in der weiterverarbeitenden Eisenindustrie in den Jahren 1926—1929
 9. Zahl der Arbeitslosen in den Jahren 1926—1929
 10. Zahl der tödlichen Verunglückungen im Saarbergbau unter und über Tage auf 1000 Mann je Jahr
 11. Verteilung der tödlichen Unfälle im Saarbergbau auf 1000 Mann je Jahr unter Tage nach Unfallart.
-

I. Bevölkerungsstatistik

A. Stand der Bevölkerung

1. Bevölkerungsstand des Saargebietes am 1. Januar 1929

K r e i s	Ortsansässige Bevölkerung insgesamt	davon	
		männlich	weiblich
Saarbrücken-Land	204 255	104 859	99 396
Ottweiler	140 450	70 979	69 471
Saarlouis	138 192	68 871	69 321
Saarbrücken-Stadt	127 455	61 621	65 834
St. Ingbert	54 352	27 297	27 055
Homburg	47 359	23 997	23 362
Merzig	37 592	18 463	19 129
St. Wendel	33 305	16 760	16 545
Saargebiet {	1. 1. 1929	782 960	392 847
	1. 1. 1928	774 546	388 441
	1. 1. 1927	786 098	397 276

Bevölkerungsdichte am 1. 1. 1929 = 416

„ „ 1. 1. 1928 = 412

2. Ergebnisse der Volkszählung vom 19. Juli 1927

a) Gesamtzusammenstellung der Bevölkerung des Saargebietes nach Geburtsjahren und Familienstand

Geburts- jahre	Gesamtbevölkerung					Männliche Bevölkerung					Weibliche Bevölkerung				
	ledig	ver- heiratet	ver- witwet	ge- schie- den	insgesamt	ledig	ver- heiratet	ver- witwet	ge- schie- den	insgesamt	ledig	ver- heiratet	ver- witwet	ge- schie- den	insgesamt
1927	9 147	—	—	—	9 147	4 696	—	—	—	4 696	4 451	—	—	—	4 451
1926	15 506	—	—	—	15 506	7 843	—	—	—	7 843	7 663	—	—	—	7 663
1925	16 396	—	—	—	16 396	8 263	—	—	—	8 263	8 133	—	—	—	8 133
1924	17 342	—	—	—	17 342	8 814	—	—	—	8 814	8 528	—	—	—	8 528
1923	18 650	—	—	—	18 650	9 601	—	—	—	9 601	9 049	—	—	—	9 049
1922	17 502	—	—	—	17 502	8 865	—	—	—	8 865	8 637	—	—	—	8 637
1921	17 351	—	—	—	17 351	8 766	—	—	—	8 766	8 585	—	—	—	8 585
1920	16 691	—	—	—	16 691	8 402	—	—	—	8 402	8 289	—	—	—	8 289
1919	12 853	—	—	—	12 853	6 708	—	—	—	6 708	6 145	—	—	—	6 145
1918	10 040	—	—	—	10 040	5 153	—	—	—	5 153	4 887	—	—	—	4 887
1917	9 596	—	—	—	9 596	4 888	—	—	—	4 888	4 708	—	—	—	4 708
1916	9 986	—	—	—	9 986	5 013	—	—	—	5 013	4 973	—	—	—	4 973
1915	12 415	—	—	—	12 415	6 272	—	—	—	6 272	6 143	—	—	—	6 143
1914	16 365	—	—	—	16 365	8 141	—	—	—	8 141	8 224	—	—	—	8 224
1913	16 539	—	—	—	16 539	8 379	—	—	—	8 379	8 160	—	—	—	8 160
1912	17 184	—	—	—	17 184	8 692	—	—	—	8 692	8 492	—	—	—	8 492
1911	16 351	2	—	—	16 353	8 383	—	—	—	8 383	7 968	2	—	—	7 970
1910	17 448	13	—	—	17 461	8 843	2	—	—	8 845	8 605	11	—	—	8 616
1909	17 666	54	—	—	17 720	9 096	2	—	—	9 098	8 570	52	—	—	8 622
1908	17 725	682	2	1	18 410	9 186	106	—	1	9 293	8 539	576	2	—	9 117
1907	16 554	1 234	10	1	17 799	8 733	169	3	—	8 905	7 821	1 065	7	1	8 894
1906	15 162	2 025	12	1	17 200	8 244	347	4	—	8 595	6 918	1 678	8	1	8 605
1905	13 680	3 284	13	4	16 981	7 916	782	5	—	8 703	5 764	2 502	8	4	8 278
1904	11 936	4 696	39	12	16 633	7 059	1 337	12	2	8 410	4 877	3 359	27	10	8 273
1903	10 064	6 183	67	9	16 323	6 160	2 059	20	—	8 239	3 904	4 124	47	9	8 084
1902	8 526	7 872	69	27	16 494	5 210	3 159	13	4	8 386	3 316	4 713	56	23	8 108
1901	6 797	9 196	88	30	16 111	4 225	3 982	27	6	8 240	2 572	5 214	61	24	7 871
1900	5 416	10 037	96	38	15 587	3 117	4 810	41	8	7 976	2 299	5 227	55	30	7 611
1899	3 873	10 421	116	44	14 454	2 042	5 107	45	8	7 202	1 831	5 314	71	36	7 252
1898	3 175	10 506	135	39	13 855	1 614	5 169	40	16	6 839	1 561	5 337	95	23	7 016
1897	2 569	10 327	152	49	13 097	1 173	5 135	46	14	6 368	1 396	5 192	106	35	6 729
1896	2 197	10 096	150	62	12 505	947	4 978	54	18	5 997	1 250	5 118	96	44	6 508
1895	1 946	9 601	174	39	11 760	770	4 602	43	12	5 427	1 176	4 999	131	27	6 333
1894	1 593	8 937	193	53	10 781	603	4 246	60	20	4 929	990	4 691	138	33	5 852
1893	1 483	8 978	237	41	10 739	543	4 348	45	16	4 952	940	4 630	192	25	5 787

a) Gesamtzusammenstellung der Bevölkerung des Saargebietes nach Geburtsjahren und Familienstand

Geburts- Jahre	Gesamtbevölkerung					Männliche Bevölkerung					Weibliche Bevölkerung				
	ledig	ver- heiratet	ver- witwet	ge- schieden	insgesamt	ledig	ver- heiratet	ver- witwet	ge- schieden	insgesamt	ledig	ver- heiratet	ver- witwet	ge- schieden	insgesamt
1892	1 213	8 638	292	44	10 187	411	4 201	55	18	4 685	802	4 437	237	26	5 502
1891	1 084	8 679	273	47	10 083	403	4 236	45	16	4 700	681	4 443	228	31	5 383
1890	1 005	8 118	291	56	9 470	327	4 125	48	15	4 515	678	3 993	243	41	4 955
1889	886	7 887	349	43	9 165	312	3 982	53	19	4 366	574	3 905	296	24	4 799
1888	875	7 958	398	46	9 277	334	4 179	40	12	4 565	541	3 779	358	34	4 712
1887	842	8 297	473	47	9 659	301	4 279	81	18	4 679	541	4 018	392	29	4 980
1886	784	7 860	457	41	9 142	304	3 976	71	14	4 365	480	3 884	386	27	4 777
1885	690	7 480	450	44	8 664	277	3 870	63	11	4 221	413	3 610	387	33	4 443
1884	671	7 554	449	40	8 714	250	4 046	75	18	4 389	421	3 508	374	22	4 325
1883	598	7 293	473	40	8 404	232	3 922	81	18	4 253	366	3 371	392	22	4 151
1882	591	7 418	456	40	8 505	212	4 054	74	15	4 355	379	3 364	382	25	4 150
1881	710	7 321	511	45	8 587	245	4 023	102	23	4 393	465	3 298	409	22	4 194
1880	586	6 691	476	39	7 792	214	3 670	106	23	4 013	372	3 021	370	16	3 779
1879	532	7 137	549	34	8 252	208	3 906	124	21	4 259	324	3 231	425	13	3 993
1878	584	6 672	579	38	7 873	220	3 677	121	16	4 034	364	2 995	458	22	3 839
1877	576	6 388	577	32	7 573	219	3 511	149	15	3 894	357	2 877	428	17	3 679
1876	513	6 371	633	31	7 548	202	3 594	143	15	3 954	311	2 777	490	16	3 594
1875	539	6 050	707	23	7 319	230	3 409	189	12	3 840	309	2 641	518	11	3 479
1874	450	5 570	704	30	6 754	192	3 101	175	8	3 476	258	2 469	529	22	3 278
1873	392	5 114	748	32	6 286	154	2 888	194	11	3 247	238	2 226	554	21	3 039
1872	437	5 410	799	14	6 660	179	3 024	228	6	3 437	258	2 386	571	8	3 223
1871	342	3 667	630	11	4 650	143	2 128	167	4	2 442	199	1 539	463	7	2 208
1870	369	4 005	781	17	5 172	144	2 236	195	9	2 584	225	1 769	586	8	2 588
1869	347	3 939	887	16	5 189	129	2 276	291	11	2 707	218	1 663	596	5	2 482
1868	310	3 555	907	16	4 788	132	1 986	255	5	2 378	178	1 569	652	11	2 410
1867	300	3 347	922	16	4 585	113	1 958	246	7	2 324	187	1 389	676	9	2 261
1866	302	3 101	991	15	4 409	104	1 804	310	6	2 224	198	1 297	681	9	2 185
1865	292	2 823	976	11	4 102	128	1 700	321	7	2 156	164	1 123	655	4	1 946
1864	283	2 585	1 058	14	3 940	112	1 567	296	6	1 981	171	1 018	762	8	1 959
1863	299	2 450	1 052	10	3 811	112	1 478	296	6	1 892	187	972	756	4	1 919
1862	251	2 029	964	8	3 252	102	1 223	300	—	1 625	149	806	664	8	1 627
1861	200	1 844	1 031	5	3 080	86	1 080	336	2	1 504	114	764	695	3	1 576
1860	232	1 637	1 072	1	2 942	76	950	324	—	1 350	156	687	748	1	1 592
1859	218	1 490	1 137	4	2 849	91	900	373	3	1 367	127	590	764	1	1 482
1858	173	1 192	1 053	4	2 422	78	743	341	—	1 162	95	449	712	4	1 260
1857	164	1 047	975	5	2 191	74	675	317	1	1 067	90	372	658	4	1 124

a) Gesamtzusammenstellung der Bevölkerung des Saargebietes nach Geburtsjahren und Familienstand

Geburts- Jahre	Gesamtbevölkerung					Männliche Bevölkerung					Weibliche Bevölkerung				
	ledig	ver- heiratet	ver- witwet	ge- schieden	insgesamt	ledig	ver- heiratet	ver- witwet	ge- schieden	insgesamt	ledig	ver- heiratet	ver- witwet	ge- schieden	insgesamt
1856	147	860	848	3	1 858	64	535	294	1	894	83	325	554	2	964
1855	150	655	713	1	1 519	53	440	239	1	733	97	215	474	—	786
1854	115	599	818	3	1 535	40	398	250	2	690	75	201	568	1	845
1853	114	494	718	1	1 327	52	329	268	—	649	62	165	450	1	678
1852	90	411	654	1	1 156	36	286	235	1	558	54	125	419	—	598
1851	98	291	617	1	1 007	39	194	220	—	453	59	97	397	1	554
1850	78	274	585	—	937	41	186	225	—	452	37	88	360	—	485
1849	66	222	443	2	733	30	148	158	—	336	36	74	285	2	397
1848	62	152	466	—	680	18	114	147	—	279	44	38	319	—	401
1847	39	127	286	—	452	10	102	103	—	215	29	25	183	—	237
1846	16	53	270	—	339	8	44	99	—	151	8	9	171	—	188
1845	32	63	231	1	327	18	50	77	—	145	14	13	154	1	182
1844	26	61	180	—	267	11	46	73	—	130	15	15	107	—	137
1843	21	35	169	1	226	10	23	75	1	109	11	12	94	—	117
1842	14	22	110	—	146	7	14	39	—	60	7	8	71	—	86
1841	11	14	76	1	102	4	7	30	1	42	7	7	46	—	60
1840	9	17	64	—	90	2	10	26	—	38	7	7	38	—	52
1839	4	5	30	—	39	3	4	12	—	19	1	1	18	—	20
1838	2	6	25	—	33	—	2	11	—	13	2	4	14	—	20
1837	1	1	26	—	28	—	—	6	—	6	1	1	20	—	22
1836	1	2	10	—	13	—	1	2	—	3	1	1	8	—	10
1835	—	2	13	—	15	—	1	6	—	7	—	1	7	—	8
1834	—	1	10	—	11	—	1	1	—	2	—	—	9	—	9
1833	—	2	3	—	5	—	1	2	—	3	—	1	1	—	2
1832	—	2	3	—	5	—	2	1	—	3	—	—	2	—	2
1831	—	—	1	—	1	—	—	—	—	—	—	—	1	—	1
1830	1	1	4	—	6	—	1	1	—	2	1	—	3	—	4
1829	—	—	—	—	—	—	—	—	—	—	—	—	—	—	—
1828	—	1	—	—	1	—	1	—	—	1	—	—	—	—	—
Saargebiet insgesamt	427 461	307 134	34 011	1 424	770 030	219 856	155 657	9 643	523	385 679	207 605	151 477	24 368	901	384 351

b) Gesamtzusammenstellung der Bevölkerung des Saargebietes nach Altersjahren und Familienstand

Altersjahre	Gesamtbevölkerung					Männliche Bevölkerung					Weibliche Bevölkerung				
	ledig	ver= heiratet	ver= witwet	ge= scheiden	insgesamt	ledig	ver= heiratet	ver= witwet	ge= scheiden	insgesamt	ledig	ver= heiratet	ver= witwet	ge= scheiden	insgesamt
unter 1	16 023	—	—	—	16 023	8 079	—	—	—	8 079	7 944	—	—	—	7 944
1 bis 2	15 798	—	—	—	15 798	7 876	—	—	—	7 876	7 922	—	—	—	7 922
2 " 3	16 789	—	—	—	16 789	8 517	—	—	—	8 517	8 272	—	—	—	8 272
3 " 4	18 002	—	—	—	18 002	9 239	—	—	—	9 239	8 763	—	—	—	8 763
4 " 5	18 447	—	—	—	18 447	9 382	—	—	—	9 382	9 065	—	—	—	9 065
5 " 6	17 520	—	—	—	17 520	8 836	—	—	—	8 836	8 684	—	—	—	8 684
6 " 7	16 924	—	—	—	16 924	8 627	—	—	—	8 627	8 297	—	—	—	8 297
7 " 8	16 874	—	—	—	16 874	8 632	—	—	—	8 632	8 242	—	—	—	8 242
8 " 9	10 060	—	—	—	10 060	5 126	—	—	—	5 126	4 934	—	—	—	4 934
9 " 10	9 848	—	—	—	9 848	4 986	—	—	—	4 986	4 862	—	—	—	4 862
10 " 11	9 638	—	—	—	9 638	4 844	—	—	—	4 844	4 794	—	—	—	4 794
11 " 12	10 210	—	—	—	10 210	5 143	—	—	—	5 143	5 067	—	—	—	5 067
12 " 13	14 927	—	—	—	14 927	7 436	—	—	—	7 436	7 491	—	—	—	7 491
13 " 14	16 622	—	—	—	16 622	8 331	—	—	—	8 331	8 291	—	—	—	8 291
14 " 15	16 867	—	—	—	16 867	8 566	—	—	—	8 566	8 301	—	—	—	8 301
15 " 16	17 163	—	—	—	17 163	8 830	—	—	—	8 830	8 333	—	—	—	8 333
16 " 17	16 411	9	—	—	16 420	8 448	—	—	—	8 448	7 963	9	—	—	7 972
17 " 18	17 631	28	—	—	17 659	9 067	—	—	—	9 067	8 564	28	—	—	8 592
18 " 19	17 221	89	2	1	17 313	8 688	9	—	1	8 698	8 533	80	2	—	8 615
19 " 20	17 508	1 070	8	1	18 587	9 235	166	3	1	9 405	8 273	904	5	—	9 182
20 " 21	15 814	1 564	7	2	17 387	8 452	236	1	—	8 689	7 362	1 328	6	2	8 698
21 " 22	14 720	2 572	16	2	17 310	8 252	526	5	—	8 783	6 468	2 046	11	2	8 527
22 " 23	12 766	3 989	23	3	16 781	7 488	1 053	6	—	8 547	5 278	2 936	17	3	8 234
23 " 24	11 064	5 222	49	15	16 350	6 692	1 556	14	2	8 264	4 372	3 666	35	13	8 086
24 " 25	9 446	6 972	66	12	16 496	5 765	2 558	19	1	8 343	3 681	4 414	47	11	8 153
25 " 26	7 654	8 400	75	24	16 153	4 707	3 446	23	3	8 179	2 947	4 954	52	21	7 974
26 " 27	6 216	9 737	86	33	16 072	3 812	4 403	28	7	8 250	2 404	5 334	58	26	7 822
27 " 28	4 886	10 540	122	37	15 585	2 708	5 180	50	11	7 949	2 178	5 360	72	26	7 636
28 " 29	3 564	10 165	136	39	13 904	1 819	4 995	39	9	6 862	1 745	5 170	97	30	7 042
29 " 30	2 816	10 372	149	53	13 390	1 410	5 083	43	17	6 553	1 406	5 289	106	36	6 837
30 " 31	2 367	10 212	135	46	12 760	1 036	5 035	43	15	6 129	1 331	5 177	92	31	6 631
31 " 32	2 119	9 808	154	59	12 140	889	4 787	51	16	5 743	1 230	5 021	103	43	6 397
32 " 33	1 756	9 368	175	36	11 335	672	4 465	51	11	5 199	1 084	4 903	124	25	6 136
33 " 34	1 528	9 108	229	49	10 914	572	4 375	54	19	5 020	956	4 733	175	30	5 894
34 " 35	1 310	8 784	248	49	10 391	457	4 325	42	20	4 844	853	4 459	206	29	5 547
35 " 36	1 096	8 606	277	45	10 024	408	4 116	57	16	4 597	688	4 490	220	29	5 427

b) Gesamtzusammenstellung der Bevölkerung des Saargebietes nach Altersjahren und Familienstand

Altersjahre	Gesamtbevölkerung					Männliche Bevölkerung					Weibliche Bevölkerung				
	ledig	ver- heiratet	ver- witwet	ge- schieden	insgesamt	ledig	ver- heiratet	ver- witwet	ge- schieden	insgesamt	ledig	ver- heiratet	ver- witwet	ge- schieden	insgesamt
36 bis unter 37	1 047	8 331	289	45	9 712	377	4 185	45	19	4 626	670	4 146	244	26	5 086
37 " " 38	963	8 183	332	58	9 536	316	4 155	66	17	4 554	647	4 028	266	41	4 982
38 " " 39	876	7 857	366	40	9 139	322	4 087	38	12	4 459	554	3 770	328	28	4 680
39 " " 40	857	8 057	420	46	9 380	319	4 199	57	10	4 585	538	3 858	363	36	4 795
40 " " 41	807	8 158	471	45	9 481	300	4 221	81	16	4 618	507	3 937	390	29	4 863
41 " " 42	742	7 662	445	43	8 892	283	3 920	54	14	4 271	459	3 742	391	29	4 621
42 " " 43	705	7 666	458	40	8 869	260	4 026	70	13	4 369	445	3 640	388	27	4 500
43 " " 44	594	7 363	439	37	8 433	219	3 934	88	15	4 256	375	3 429	351	22	4 177
44 " " 45	583	7 384	470	43	8 480	195	3 967	73	18	4 253	388	3 417	397	25	4 227
45 " " 46	647	7 541	493	48	8 729	258	4 120	91	19	4 488	389	3 421	402	29	4 241
46 " " 47	565	7 198	464	45	8 272	226	3 855	97	30	4 208	339	3 343	367	15	4 064
47 " " 48	536	6 895	503	38	7 972	207	3 745	118	24	4 094	329	3 150	385	14	3 878
48 " " 49	569	6 968	580	34	8 151	228	3 866	122	15	4 231	341	3 102	458	19	3 920
49 " " 50	585	6 423	590	35	7 633	224	3 578	143	16	3 961	361	2 845	447	19	3 672
50 " " 51	530	6 284	588	37	7 439	210	3 506	143	20	3 879	320	2 778	445	17	3 560
51 " " 52	519	6 345	677	31	7 572	218	3 566	164	14	3 962	301	2 779	513	17	3 610
52 " " 53	473	5 858	672	22	7 025	201	3 289	172	8	3 670	272	2 569	500	14	3 355
53 " " 54	470	5 406	730	30	6 636	173	3 058	187	6	3 424	297	2 348	543	24	3 212
54 " " 55	421	5 115	779	25	6 340	174	2 907	200	10	3 291	247	2 208	579	15	3 049
55 " " 56	388	4 582	717	13	5 700	156	2 593	197	7	2 953	232	1 989	520	6	2 747
56 " " 57	354	3 745	688	14	4 801	130	2 141	167	5	2 443	224	1 604	521	9	2 358
57 " " 58	384	4 071	852	13	5 320	151	2 345	249	7	2 752	233	1 726	603	6	2 568
58 " " 59	328	3 718	897	19	4 962	128	2 072	269	10	2 479	200	1 646	628	9	2 483
59 " " 60	308	3 486	908	23	4 725	117	2 018	267	10	2 412	191	1 468	641	13	2 313
60 " " 61	289	3 157	983	5	4 434	102	1 838	263	1	2 204	187	1 319	720	4	2 230
61 " " 62	304	2 956	976	13	4 249	124	1 741	313	7	2 185	180	1 215	663	6	2 064
62 " " 63	276	2 685	1 002	14	3 977	110	1 641	325	6	2 082	166	1 044	677	8	1 895
63 " " 64	275	2 573	1 078	17	3 943	107	1 552	320	10	1 989	168	1 021	758	7	1 954
64 " " 65	281	2 213	1 011	8	3 513	103	1 336	298	2	1 739	178	877	713	6	1 774
65 " " 66	240	1 953	1 004	4	3 201	106	1 147	316	—	1 569	134	806	688	4	1 632
66 " " 67	215	1 718	1 087	3	3 023	81	1 008	332	2	1 423	134	710	755	1	1 600
67 " " 68	236	1 584	1 085	4	2 909	91	927	363	1	1 382	145	657	722	3	1 527
68 " " 69	182	1 367	1 111	3	2 663	70	847	352	2	1 271	112	520	759	1	1 392
69 " " 70	174	1 126	1 032	5	2 337	82	727	351	—	1 160	92	399	681	5	1 177

b) Gesamtzusammenstellung der Bevölkerung des Saargebietes nach Altersjahren und Familienstand

Altersjahre	Gesamtbevölkerung					Männliche Bevölkerung					Weibliche Bevölkerung				
	ledig	ver- heiratet	ver- witwet	ge- schieden	insgesamt	ledig	ver- heiratet	ver- witwet	ge- schieden	insgesamt	ledig	ver- heiratet	ver- witwet	ge- schieden	insgesamt
70 bis unter 71	129	931	915	2	1 977	58	572	304	—	934	71	359	611	2	1 043
71 " " 72	141	741	808	3	1 693	54	471	274	1	800	87	270	534	2	893
72 " " 73	125	636	733	3	1 497	37	428	218	2	685	88	208	515	1	812
73 " " 74	107	590	721	1	1 419	45	367	237	—	649	62	223	484	1	770
74 " " 75	110	435	679	1	1 225	50	285	246	—	581	60	150	433	1	644
75 " " 76	94	377	659	1	1 131	32	256	241	1	530	62	121	418	—	601
76 " " 77	80	270	637	—	987	38	191	229	—	458	42	79	408	—	529
77 " " 78	72	246	506	2	826	37	169	188	—	394	35	77	318	2	432
78 " " 79	62	175	455	1	693	29	123	154	—	306	33	52	301	1	387
79 " " 80	58	133	379	—	570	13	100	129	—	242	45	33	250	—	328
80 " " 81	26	93	249	—	368	10	74	87	—	171	16	19	162	—	197
81 " " 82	22	59	254	—	335	9	47	85	—	141	13	12	169	—	194
82 " " 83	32	61	225	—	318	15	46	85	—	146	17	15	140	—	172
83 " " 84	24	49	164	1	238	12	38	76	1	127	12	11	88	—	111
84 " " 85	19	27	131	—	177	9	16	47	—	72	10	11	84	—	105
85 " " 86	9	19	96	—	124	4	13	39	—	56	5	6	57	—	68
86 " " 87	9	15	80	1	105	2	10	29	1	42	7	5	51	—	63
87 " " 88	5	14	49	—	68	5	7	16	—	28	—	7	33	—	40
88 " " 89	4	5	30	—	39	2	4	14	—	20	2	1	16	—	19
89 " " 90	1	3	21	—	25	—	1	7	—	8	—	2	14	—	17
90 " " 91	3	1	24	—	28	—	1	6	—	7	3	—	18	—	21
91 " " 92	—	2	12	—	14	—	2	2	—	4	—	—	10	—	10
92 " " 93	—	2	14	—	16	—	1	6	—	7	—	1	8	—	9
93 " " 94	—	2	6	—	8	—	—	2	—	2	—	2	4	—	6
94 " " 95	—	1	4	1	6	—	1	—	1	2	—	—	4	—	4
95 " " 96	—	1	1	—	2	—	1	1	—	2	—	—	—	—	—
96 " " 97	—	—	2	1	3	—	—	—	1	1	—	—	2	—	2
97 " " 98	1	1	2	—	4	—	1	1	—	2	1	—	1	—	2
98 " " 99	—	1	1	—	2	—	—	—	—	—	—	1	1	—	2
99 " " 100	—	—	—	—	—	—	—	—	—	—	—	—	—	—	—
100 u. darüber	—	1	—	—	1	—	1	—	—	1	—	—	—	—	—
Saargebiet insgesamt	427 461	307 134	34 011	1 424	770 030	219 856	155 657	9 643	523	385 679	207 605	151 477	24 368	901	384 351

c) Gesamtzusammenstellung
der Bevölkerung des Saargebietes nach Geschlecht und Familienstand

Kreis Saarbrücken-Stadt									
	ledig		verheiratet		verwitwet		geschieden		insgesamt
	Zahl	v. H.	Zahl	v. H.	Zahl	v. H.	Zahl	v. H.	
männlich	32 082	52,89	26 997	44,51	1 340	2,21	234	0,39	60 653
weiblich	33 005	51,28	26 852	41,72	4 066	6,32	443	0,68	64 367
zusammen	65 088	52,06	53 849	43,07	5 406	4,33	677	0,54	125 020
Kreis Saarbrücken-Land									
männlich	56 900	55,72	42 854	41,96	2 247	2,20	128	0,12	102 129
weiblich	50 046	51,37	40 934	42,02	6 248	6,41	194	0,20	97 422
zusammen	106 946	53,59	83 788	41,99	8 495	4,26	322	0,16	199 551
Kreis Ottweiler									
männlich	39 716	56,18	28 959	40,96	1 973	2,79	51	0,07	70 699
weiblich	36 971	53,27	27 821	40,09	4 506	6,49	106	0,15	69 404
zusammen	76 687	54,74	56 780	40,53	6 479	4,62	157	0,11	140 103
Kreis Saarlouis									
männlich	40 453	60,30	24 769	36,92	1 815	2,71	50	0,07	67 087
weiblich	39 634	58,29	24 296	35,74	3 994	5,87	67	0,10	67 991
zusammen	80 087	59,29	49 065	36,32	5 809	4,30	117	0,9	135 078
Kreis St. Ingbert									
männlich	15 618	58,60	10 334	38,77	682	2,56	19	0,07	26 653
weiblich	14 573	54,69	10 197	38,27	1 841	6,91	34	0,13	26 645
zusammen	30 191	56,65	20 531	38,52	2 523	4,73	53	0,10	53 298

c) Gesamtzusammenstellung der Bevölkerung des Saargebietes nach Geschlecht und Familienstand

Kreis Homburg									
	ledig		verheiratet		verwitwet		geschieden		insgesamt
	Zahl	v. H.	Zahl	v. H.	Zahl	v. H.	Zahl	v. H.	
männlich	13 636	57,66	9 399	39,75	589	2,49	23	0,10	23 647
weiblich	12 515	54,26	9 146	39,65	1 378	5,97	27	0,12	23 066
zusammen	26 151	55,98	8 545	39,70	1 967	4,21	50	0,11	46 713
Kreis Merzig									
männlich	11 095	60,97	6 555	36,03	537	2,95	10	0,05	18 197
weiblich	11 174	58,73	6 547	34,41	1 287	6,77	18	0,09	19 026
zusammen	22 269	59,82	13 102	35,20	1 824	4,90	28	0,08	37 223
Kreis St. Wendel									
männlich	10 355	62,32	5 791	34,86	460	2,77	8	0,05	16 614
weiblich	9 687	58,96	5 683	34,59	1 048	6,38	12	0,07	16 430
zusammen	20 042	60,65	11 474	34,73	1 508	4,56	20	0,06	33 044
Saargebiet insgesamt									
männlich	219 855	57,00	155 658	40,36	9 643	2,50	523	0,14	385 679
weiblich	207 606	54,02	151 476	39,41	24 368	6,34	901	0,23	384 351
zusammen	427 461	55,51	307 134	39,89	34 011	4,42	1 424	0,18	770 030

d) Gesamtzusammenstellung der Bevölkerung des Saargebietes nach der Religion

Religionsgliederung	K r e i s														
	Saarbrücken-Stadt			Saarbrücken-Land			Ottweiler			Saarlouis			St. Ingbert		
	männl.	weibl.	zus.	männl.	weibl.	zus.	männl.	weibl.	zus.	männl.	weibl.	zus.	männl.	weibl.	zus.
1. Angehörige d. evangel. Landeskirchen	25833	27281	53114	32597	31401	63998	22137	22037	44174	2149	1957	4106	3352	3228	6580
2. Angehörige d. evang.-luth. Freikirchen	112	104	216	101	93	194	194	187	381	17	18	35	5	5	10
3. Angehörige evangel.-reform. Freikirchen (Altreform. und Niedersächs. Konföderation)	28	21	49	16	23	39	12	13	25	6	5	11	1	1	2
4. Angehörige der Brüdergemeinde (Herrenhuter) und ihr nahestehender Religionsgesellschaften	4	4	8	3	3	6	—	2	2	1	—	1	6	13	19
5. Mennoniten	11	11	22	17	17	34	2	2	4	8	9	17	16	9	25
6. Baptisten	3	2	5	—	—	—	—	—	—	—	—	—	1	—	1
7. Methodisten	23	36	59	7	6	13	67	78	145	3	8	11	4	5	9
8. Angehörige d. Neuapostol. Bekenntn.	112	122	234	168	176	344	13	16	29	14	16	30	10	14	24
9. Adventisten	19	27	46	10	21	31	2	4	6	—	—	—	4	5	9
10. Angehörige sonstiger evangelischer Religionsgesellschaften	17	6	23	23	19	42	9	10	19	1	—	1	—	—	—
11. Angehörige der röm.-kathol. Kirche (einschl. der unierten Riten, griechisch-armenisch, syrisch-katholisch)	32498	35234	67732	67755	64790	132545	47061	46308	93369	64304	65469	129773	23171	23302	46473
12. Angehörige der griechisch-russischen und orientalisch-orthodoxen Kirchen	3	5	8	41	6	47	3	—	3	1	1	2	—	—	—
13. Altkatholiken und verwandte Religionsgesellschaften	87	86	173	24	31	55	2	2	4	1	1	2	4	1	5
14. Angehörige sonstiger christlicher Religionsgesellschaften	133	90	223	247	138	385	189	94	283	30	3	33	10	8	18
15. Israeliten	914	807	1721	146	162	308	267	292	559	392	413	805	47	46	93
16. Angehörige anderer nichtchristlicher Religionsgesellschaften	12	6	18	1	—	1	1	—	1	2	—	2	—	—	—
17. Personen, die keiner der unter den Positionen 1—16 genannt. Religionsgesellschaften, aber einer Vereinigung zur gemeinschaftlichen Pflege einer Weltanschauung angehören	45	29	74	180	94	274	249	124	373	34	13	47	5	2	7
18. Personen, die keiner Religionsgesellschaft u. kein. Vereinig. z. gemeinschaftl. Pflege einer Weltanschauung angeh.	457	239	696	532	240	772	387	169	556	87	51	138	10	4	14
19. Ohne Angabe	342	257	599	261	202	463	104	66	170	37	27	64	7	2	9
Insgesamt	60653	64367	125020	102129	97422	199551	70699	69404	140103	67087	67991	135078	26653	26645	53298

d) Gesamtzusammenstellung der Bevölkerung des Saargebietes nach der Religion.

Religionsgliederung	Kreis									Saargebiet insgesamt		
	Homburg			Merzig			St. Wendel			männl.	weibl.	zus.
	männl.	weibl.	zus.	männl.	weibl.	zus.	männl.	weibl.	zus.			
1. Angehörige d. evangel. Landeskirchen	10669	10602	21271	510	486	996	2417	2443	4860	99664	99435	199099
2. Angehörige d. evang.-luth. Freikirchen	4	4	8	1	2	3	1	—	1	435	413	848
3. Angehörige evangel.-reform. Freikirchen (Altreform. und Niedersächs. Konföderation)	2	1	3	3	—	3	—	—	—	68	64	132
4. Angehörige der Brüdergemeinde (Herrenhuter) und ihr nahestehender Religionsgesellschaften	—	—	—	—	—	—	—	—	—	14	22	36
5. Mennoniten	4	1	5	4	6	10	—	—	—	62	55	117
6. Baptisten	—	—	—	—	—	—	—	—	—	4	2	6
7. Methodisten	17	15	32	—	—	—	—	—	—	121	148	269
8. Angehörige d. Neuapostol. Bekenntn.	2	3	5	—	—	—	—	—	—	319	347	666
9. Adventisten	—	1	1	—	—	—	—	—	—	35	58	93
10. Angehörige sonstiger evangelischer Religionsgesellschaften	1	—	1	2	—	2	—	—	—	53	35	88
11. Angehörige der röm.-kathol. Kirche (einschl. der unierten Riten, griechisch-armenisch, syrisch-katholisch)	12750	12299	25049	17519	18378	35897	14108	13911	28019	279166	279691	558857
12. Angehörige der griechisch-russischen und orientalis.-orthodoxen Kirchen	—	—	—	3	1	4	—	—	—	51	13	64
13. Altkatholiken und verwandte Religionsgesellschaften	1	—	1	—	1	1	—	—	—	119	122	241
14. Angehörige sonstiger christlicher Religionsgesellschaften	7	4	11	5	—	5	5	1	6	626	338	964
15. Israeliten	84	87	171	123	137	260	59	62	121	2032	2006	4038
16. Angehörige anderer nichtchristlicher Religionsgesellschaften	—	—	—	—	—	—	—	—	—	16	6	22
17. Personen, die keiner der unter den Positionen 1—16 genannt. Religionsgesellschaften, aber einer Vereinigung zur gemeinschaftlichen Pflege einer Weltanschauung angehören	17	6	23	3	1	4	5	3	8	538	272	810
18. Personen, die keiner Religionsgesellschaft u. kein. Vereinig. z. gemeinschaftl. Pflege einer Weltanschauung angeh.	66	29	95	9	4	13	8	2	10	1556	738	2294
19. Ohne Angabe	23	14	37	15	10	25	11	8	19	800	586	1386
Insgesamt	23647	23066	46713	18197	19026	37223	16614	16430	33044	385679	384351	770030

B. Bewegung der Bevölkerung

1. Die Geburten im Jahre 1928 nach Monaten

Monat	Geborene			Lebendgeborene						Totgeborene				
	überhaupt	davon		ehelich		unehelich		überhaupt		ehelich		unehelich		überhaupt
		männl.	weibl.	männl.	weibl.	männl.	weibl.			männl.	weibl.	männl.	weibl.	
Januar	1 541	778	763	723	720	36	27	1 506		18	14	1	2	35
Februar	1 478	761	717	685	675	50	33	1 443		26	9	—	—	35
März	1 694	846	848	785	781	38	46	1 650		22	19	1	2	44
April	1 460	751	709	693	654	40	40	1 427		15	12	3	3	33
Mai	1 519	766	753	711	706	33	33	1 483		20	14	2	—	36
Juni	1 434	745	689	693	639	31	39	1 402		20	10	1	1	32
Juli	1 476	761	715	702	667	29	33	1 431		29	14	1	1	45
August	1 456	768	688	710	646	31	29	1 416		22	13	5	—	40
September	1 378	710	668	650	620	36	28	1 334		21	15	3	5	44
Oktober	1 408	725	683	676	635	31	31	1 373		16	16	2	1	35
November	1 481	796	685	724	622	45	41	1 432		23	17	4	5	49
Dezember	1 337	693	644	627	588	35	36	1 286		27	18	4	2	51
Saargebiet {	1928	17 662	9 100	8 562	8 379	7 953	435	416	17 183	259	171	27	22	479
	1927	17 697	9 064	8 633	8 358	8 045	401	369	17 173	272	211	33	8	524
	1926	18 105	9 343	8 762	8 543	8 093	482	453	17 571	291	191	27	25	616

2. Die Geburten im Jahre 1928 nach Kreisen

Kreis	Geborene			Lebendgeborene						Totgeborene				
	überhaupt	davon		ehelich		unehelich		überhaupt		ehelich		unehelich		überhaupt
		männl.	weibl.	männl.	weibl.	männl.	weibl.			männl.	weibl.	männl.	weibl.	
Saarbrücken-Land	4 794	2 456	2 338	2 259	2 169	104	107	4 639		88	56	5	6	155
Ottweiler	3 051	1 480	1 471	1 473	1 389	64	53	2 979		39	27	4	2	72
Saarlouis	3 350	1 676	1 674	1 590	1 597	49	47	3 283		34	27	3	3	67
Saarbrücken-Stadt	2 340	1 200	1 140	1 056	1 010	102	97	2 265		33	25	9	8	75
St. Ingbert	1 389	749	640	696	603	26	27	1 352		25	7	2	3	37
Homburg	1 145	604	541	508	463	74	66	1 111		20	12	2	—	34
Merzig	824	443	381	425	362	7	8	802		10	11	1	—	22
St. Wendel	769	392	377	372	360	9	11	752		10	6	1	—	17
Zusammen {	1928	17 662	9 100	8 562	8 379	7 953	435	416	17 183	259	171	27	22	479
	1927	17 697	9 064	8 633	8 358	8 045	401	369	17 173	272	211	33	8	524
	1926	18 105	9 343	8 762	8 543	8 093	482	453	17 571	291	191	27	25	534

3. Die Geburten im Jahre 1928 nach Monaten und Kreisen

Kreis	Geborene			Lebendgeborene						Totgeborene				
	über- haupt	davon		ehelich		unehelich		über- haupt	ehelich		unehelich		überhaupt	
		männl.	weibl.	männl.	weibl.	männl.	weibl.		männl.	weibl.	männl.	weibl.		
Januar														
Saarbrücken=Land .	411	192	219	179	206	8	6	399	5	6	—	1	12	
Ottweiler	276	152	124	146	119	5	3	273	—	2	1	—	3	
Saarlouis	297	148	149	142	141	4	5	292	2	3	—	—	5	
Saarbrücken=Stadt .	192	98	94	88	87	8	5	188	2	1	—	1	4	
St. Ingbert	124	67	57	59	54	7	2	122	1	1	—	—	2	
Homburg	91	44	47	35	43	4	3	85	5	1	—	—	6	
Merzig	77	45	32	42	32	—	—	74	3	—	—	—	3	
St. Wendel	73	32	41	32	38	—	3	73	—	—	—	—	—	
Saargebiet {	1928	1541	778	763	723	720	36	27	1506	18	14	1	2	35
	1927	1526	799	727	737	677	32	35	1481	26	15	4	—	45
	1926	1576	784	792	707	732	46	37	1522	30	20	1	3	54
Februar														
Saarbrücken=Land .	398	206	192	188	179	13	12	392	5	1	—	—	6	
Ottweiler	285	140	145	129	140	5	5	279	6	—	—	—	6	
Saarlouis	276	139	137	124	136	8	1	269	7	—	—	—	7	
Saarbrücken Stadt .	177	98	79	80	69	14	6	169	4	4	—	—	8	
St. Ingbert	103	56	47	53	45	1	1	100	2	1	—	—	3	
Homburg	95	46	49	40	41	6	7	94	—	1	—	—	1	
Merzig	68	35	33	33	31	1	—	65	1	2	—	—	3	
St. Wendel	76	41	35	38	34	2	1	75	1	—	—	—	1	
Saargebiet {	1928	1478	761	717	685	675	50	33	1443	26	9	—	—	35
	1927	1474	734	740	664	694	37	35	1430	31	10	2	1	44
	1926	1552	818	734	734	671	61	41	1507	19	19	4	3	45
März														
Saarbrücken=Land .	457	234	223	210	206	12	10	438	12	6	—	1	19	
Ottweiler	282	139	143	130	133	4	8	275	4	2	1	—	7	
Saarlouis	321	159	162	150	152	7	8	317	2	2	—	—	4	
Saarbrücken=Stadt .	219	109	110	96	96	11	10	213	2	4	—	—	6	
St. Ingbert	135	64	70	62	67	—	1	130	2	2	—	—	5	
Homburg	118	61	57	58	46	3	9	116	—	2	—	—	2	
Merzig	85	39	46	38	46	1	—	85	—	—	—	—	—	
St. Wendel	77	41	36	41	35	—	—	76	—	1	—	—	1	
Saargebiet {	1928	1694	846	848	785	781	38	46	1650	22	19	1	2	44
	1927	1646	826	820	762	763	41	36	1602	18	19	5	2	44
	1926	1766	908	858	821	786	48	49	1704	34	21	5	2	62
April														
Saarbrücken=Land .	373	178	194	165	179	8	10	362	5	5	—	1	11	
Ottweiler	253	138	115	127	108	7	5	247	4	2	—	—	6	
Saarlouis	309	145	164	137	158	7	4	306	1	—	—	2	3	
Saarbrücken=Stadt .	179	87	92	77	82	6	7	172	3	3	1	—	7	
St. Ingbert	122	74	48	72	42	2	6	122	—	—	—	—	—	
Homburg	85	46	39	36	32	8	6	82	1	1	1	—	3	
Merzig	73	43	30	42	30	—	—	72	—	—	1	—	1	
St. Wendel	66	40	26	37	23	2	2	64	1	1	—	—	2	
Saargebiet {	1928	1460	751	709	693	654	40	40	1427	15	12	3	3	33
	1927	1540	780	760	709	712	42	29	1492	26	18	9	1	48
	1926	1592	805	787	744	736	35	37	1552	25	14	1	—	40

Die Geburten im Jahre 1928 nach Monaten und Kreisen

Kreis	Geborene			Lebendgeborene					Totgeborene					überhaupt
	überhaupt	davon		ehelich		unehelich		überhaupt	ehelich		unehelich			
		männl.	weibl.	männl.	weibl.	männl.	weibl.		männl.	weibl.	männl.	weibl.		
Mai														
Saarbrücken-Land .	395	103	192	192	171	4	14	381	6	7	1	—	14	
Ottweiler	247	127	120	119	115	6	4	244	1	1	1	—	3	
Saarlouis	285	132	153	128	148	3	3	282	1	2	—	—	3	
Saarbrücken Stadt .	207	110	97	95	89	10	8	202	5	—	—	—	5	
St. Ingbert	124	62	62	60	61	1	1	123	1	—	—	—	1	
Homburg	106	56	50	48	48	7	2	105	1	—	—	—	1	
Merzig	81	40	41	36	40	1	—	77	3	1	—	—	4	
St. Wendel	74	36	38	33	34	1	1	69	2	3	—	—	5	
Saargebiet {	1928	1519	766	753	711	706	33	33	1483	20	14	2	—	36
	1927	1616	825	791	760	734	35	31	1560	28	25	2	1	56
	1926	1563	814	749	736	700	45	36	1517	32	11	1	2	46
Juni														
Saarbrücken-Land .	407	219	188	200	176	11	10	397	7	1	1	1	10	
Ottweiler	239	132	107	121	101	5	5	232	6	1	—	—	7	
Saarlouis	273	119	154	115	143	1	6	265	3	5	—	—	8	
Saarbrücken-Stadt .	194	102	92	93	85	8	6	192	1	1	—	—	2	
St. Ingbert	118	63	55	60	54	1	—	115	2	1	—	—	3	
Homburg	76	43	33	38	28	4	5	75	1	—	—	—	1	
Merzig	61	30	31	30	25	—	5	60	—	1	—	—	1	
St. Wendel	66	37	29	36	27	1	2	66	—	—	—	—	—	
Saargebiet {	1928	1434	745	689	693	639	31	39	1402	20	10	1	1	32
	1927	1474	764	710	711	660	28	30	1429	20	20	5	—	45
	1926	1436	769	667	699	610	36	42	1387	33	14	1	1	49
Juli														
Saarbrücken-Land .	402	197	205	181	189	7	11	388	8	5	1	—	14	
Ottweiler	255	130	125	120	119	7	3	249	3	3	—	—	6	
Saarlouis	263	149	124	139	118	4	4	265	6	2	—	—	8	
Saarbrücken-Stadt .	204	91	113	85	102	5	8	200	1	2	—	1	4	
St. Ingbert	121	71	50	67	48	—	2	117	4	—	—	—	4	
Homburg	94	51	43	45	38	4	4	91	2	1	—	—	3	
Merzig	65	37	28	35	27	1	—	63	1	1	—	—	2	
St. Wendel	62	35	27	30	26	1	1	58	4	—	—	—	4	
Saargebiet {	1928	1476	761	715	702	667	29	33	1431	29	14	1	1	45
	1927	1437	738	699	692	667	25	19	1403	20	13	1	—	34
	1926	1414	711	703	662	648	27	38	1375	19	16	3	1	39
August														
Saarbrücken-Land .	396	201	195	179	184	7	8	378	13	3	2	—	18	
Ottweiler	251	132	119	126	111	4	4	245	1	4	1	—	6	
Saarlouis	287	153	134	150	131	1	1	283	2	2	—	—	4	
Saarbrücken-Stadt .	210	109	101	97	88	8	11	204	3	2	1	—	6	
St. Ingbert	105	66	39	62	37	3	2	104	—	—	1	—	1	
Homburg	86	47	39	39	35	6	3	83	2	1	—	—	3	
Merzig	67	36	31	34	30	1	—	65	1	1	—	—	2	
St. Wendel	54	24	30	23	30	1	—	54	—	—	—	—	—	
Saargebiet {	1928	1456	768	688	710	646	31	29	1416	22	13	5	—	40
	1927	1448	762	686	714	643	29	33	1419	16	10	3	—	29
	1926	1426	739	687	685	633	35	40	1393	17	12	2	2	33

Die Geburten im Jahre 1928 nach Monaten und Kreisen

Kreis	Geborene			Lebendgeborene						Totgeborene				
	über- haupt	davon		ehelich		unehelich		über- haupt	ehelich		unehelich		überhaupt	
		männl.	weibl.	männl.	weibl.	männl.	weibl.		männl.	weibl.	männl.	weibl.		
September														
Saarbrücken-Land .	389	195	194	182	182	8	6	378	5	6	—	—	11	
Ottweiler	252	121	131	112	125	5	3	245	4	2	—	1	7	
Saarlouis	251	126	125	119	120	3	2	244	3	3	1	—	7	
Saarbrücken-Stadt .	159	86	73	73	64	11	6	154	1	1	1	2	5	
St. Ingbert	104	58	49	48	43	1	4	96	6	—	—	2	8	
Homburg	101	61	40	52	32	7	6	97	2	2	—	—	4	
Merzig	66	38	28	37	26	1	1	65	—	1	—	—	1	
St. Wendel	56	28	28	27	28	—	—	55	—	—	1	—	1	
Saargebiet {	1928	1378	710	668	650	620	36	28	1334	21	15	3	5	44
	1927	1391	718	673	661	623	27	25	1336	27	24	3	1	55
	1926	1500	758	742	711	683	27	40	1461	19	13	1	6	39
Oktober														
Saarbrücken-Land .	399	205	194	192	183	6	6	387	7	5	—	—	12	
Ottweiler	227	115	112	107	104	4	4	219	4	4	—	—	8	
Saarlouis	252	143	109	139	105	3	2	249	—	2	1	—	3	
Saarbrücken-Stadt .	196	98	98	87	89	9	6	191	1	2	1	1	5	
St. Ingbert	127	68	59	62	54	3	4	123	3	1	—	—	4	
Homburg	92	40	52	35	43	4	7	89	1	2	—	—	3	
Merzig	57	30	27	29	26	1	1	57	—	—	—	—	—	
St. Wendel	58	26	32	25	31	1	1	58	—	—	—	—	—	
Saargebiet {	1928	1408	725	683	676	635	31	31	1373	16	16	2	1	35
	1927	1252	639	613	599	574	23	25	1221	16	14	1	—	31
	1926	1375	720	655	659	606	36	31	1332	22	16	3	2	43
November														
Saarbrücken-Land .	387	225	162	205	151	13	6	375	7	4	—	1	12	
Ottweiler	251	123	128	116	116	5	7	244	2	4	—	1	7	
Saarlouis	297	154	143	145	133	5	7	290	4	3	—	—	7	
Saarbrücken-Stadt .	215	122	93	107	76	8	11	202	4	3	3	3	13	
St. Ingbert	105	53	52	49	49	1	2	101	2	1	1	—	4	
Homburg	110	61	49	46	42	13	7	108	2	—	—	—	2	
Merzig	67	36	31	35	28	—	1	64	1	2	—	—	3	
St. Wendel	49	22	27	21	27	—	—	48	1	—	—	—	1	
Saargebiet {	1928	1481	796	685	724	622	45	41	1432	23	17	4	5	49
	1927	1451	745	706	683	647	39	37	1406	20	22	3	—	45
	1926	1447	752	695	685	642	47	31	1405	18	19	2	3	42
Dezember														
Saarbrücken-Land .	380	201	179	186	163	7	8	364	8	7	—	1	16	
Ottweiler	233	131	102	120	98	7	2	227	4	2	—	—	6	
Saarlouis	229	109	120	102	112	3	4	221	3	3	1	1	8	
Saarbrücken-Stadt .	188	90	98	78	83	4	13	178	6	2	2	—	10	
St. Ingbert	101	50	51	42	49	6	2	99	2	—	—	—	2	
Homburg	91	48	43	36	35	8	7	86	3	1	1	—	5	
Merzig	57	34	23	34	21	—	—	55	—	2	—	—	2	
St. Wendel	58	30	28	29	27	—	—	56	1	1	—	—	2	
Saargebiet {	1928	1337	693	644	627	588	35	36	1286	27	18	4	2	51
	1927	1442	734	708	666	651	43	34	1394	24	21	1	2	48
	1926	1458	765	693	700	646	39	31	1416	23	16	3	—	42

4. Die Geborenen im Jahre 1928 nach der Religion

Kreis	Geborene ohne Totgeborene	katholisch				evangelisch				israelitisch				sonst. Religion u. religionslos			
		ehelich		unehelich		ehelich		unehelich		ehelich		un- ehelich		ehelich		un- ehelich	
		männlich	weiblich	männlich	weiblich	männlich	weiblich	männlich	weiblich	männlich	weiblich	männlich	weiblich	männlich	weiblich	männlich	weiblich
Saarbrücken-Land	4 639	1 612	1 522	70	74	649	614	31	30	—	3	—	—	16	16	1	1
Ottweiler	2 979	1 080	1 027	44	31	385	351	19	21	—	2	—	—	7	9	2	1
Saarlouis	3 283	1 559	1 538	45	44	41	39	3	2	6	5	—	—	1	—	—	—
Saarbrücken-Stadt	2 265	618	578	70	60	415	409	30	36	11	16	—	1	12	7	2	—
St. Ingbert	1 352	615	532	21	26	83	62	4	2	1	—	—	—	2	4	—	—
Homburg	1 111	272	259	52	41	233	202	23	23	2	1	—	—	1	2	—	—
Merzig	802	416	361	7	3	8	5	—	—	—	1	—	—	1	—	—	—
St. Wendel	752	340	320	8	11	34	37	—	—	1	1	—	—	—	—	—	—
Saargebiet {		1928	17 183	6 512	6 137	317	290	1 848	1 719	110	114	21	29	—	1	40	38
		1927	17 173	6 517	6 250	286	259	1 821	1 656	117	104	32	31	1	1	54	43
		1926	17 571	6 683	6 243	334	322	1 848	1 726	138	130	20	33	—	—	41	42

5. Die Geborenen, Unehelichen und Totgeborenen im Jahre 1928 nach dem Geschlecht

Kreis	Lebendgeborene				Totgeborene				Geborene überhaupt		Auf 100 Mädchen kamen Knaben	Von 100 waren totgeboren	
	ehelich		unehelich		ehelich		unehelich						
	Knaben	Mädchen	Knaben	Mädchen	Knaben	Mädchen	Knaben	Mädchen	Knaben	Mädchen		Knaben	Mädchen
Saarbrücken-Land	2 259	2 169	104	107	88	56	5	6	2 456	2 338	105,05	3,79	2,65
Ottweiler	1 473	1 389	64	53	39	27	4	2	1 480	1 471	100,61	2,91	1,97
Saarlouis	1 590	1 597	49	47	34	27	3	3	1 676	1 674	100,12	2,21	1,79
Saarbrücken-Stadt	1 056	1 010	102	97	33	25	9	8	1 200	1 140	105,26	3,50	2,89
St. Ingbert	696	603	26	27	25	7	2	3	749	640	117,03	3,60	1,56
Homburg	508	463	74	66	20	12	2	—	604	541	111,65	3,64	2,22
Merzig	425	362	7	8	10	11	1	—	443	381	116,27	2,48	2,89
St. Wendel	372	360	9	11	10	6	1	—	392	377	103,98	2,81	1,59
Saargebiet { 1928	8 379	7 953	435	416	259	171	27	22	9,100	8 562	106,28	3,14	2,25
1927	8 358	8 045	401	369	272	211	33	8	9,064	8 633	104,99	3,36	2,54
1926	8 543	8 093	482	453	291	191	27	25	9,343	8 762	106,63	3,40	2,47

**6. Die Lebend-Geborenen in den Jahren 1926 bis 1928
nach dem Beruf des Vaters (bei unehelichen nach dem Beruf der Mutter)**

Kreis	Landwirtschaft, Gärtnerei und Tierzucht, Forstwirtschaft und Fischerei		Industrie, Bergbau, Baugewerbe und Handwerk		Handel und Verkehr, Gast- und Schankwirtschaft		Häusliche Dienste, Lohnarbeit wechselnder Art		Bürgerlicher und kirchlicher Dienst und freie Berufe		Ohne Beruf und Berufsangabe		Zusammen	
	selbstständig	unselbstständig	selbstständig	unselbstständig	selbstständig	unselbstständig	selbstständig	unselbstständig	selbstständig	unselbstständig	selbstständig	unselbstständig	selbstständig	unselbstständig
1926														
Saarbrücken-Land	33	44	94	3 552	94	296	10	53	25	168	2	170	258	4 282
Ottweiler . . .	28	22	109	2 452	56	256	2	14	15	100	4	111	214	2 955
Saarlouis . . .	127	10	152	2 423	95	126	1	10	56	133	13	88	444	2 790
Saarbrücken-Stadt	4	42	84	1 172	110	558	—	116	19	135	—	119	217	2 142
St. Ingbert . .	37	12	121	990	31	78	5	15	11	28	3	23	208	1 146
Homburg . . .	58	15	55	666	31	179	—	66	11	47	5	76	160	1 049
Merzig . . .	48	5	46	560	19	117	1	4	1	47	3	21	118	754
St. Wendel . .	32	1	33	576	13	94	—	4	5	47	4	24	87	746
Saargebiet	367	151	694	12391	449	1740	19	282	143	705	34	632	1706	15865
1927														
Saarbrücken-Land	37	18	96	3 705	97	307	4	63	11	184	5	141	250	4 418
Ottweiler . . .	21	16	84	2 348	60	199	1	37	23	95	9	98	198	2 793
Saarlouis . . .	118	13	183	2 467	101	124	2	10	32	114	5	69	441	2 797
Saarbrücken-Stadt	3	51	72	1 141	127	506	—	102	20	122	—	78	222	2 000
St. Ingbert . .	25	11	85	960	32	73	1	19	9	54	2	27	154	1 144
Homburg . . .	47	13	46	627	27	135	2	57	5	64	2	79	129	975
Merzig . . .	42	4	43	557	21	128	—	5	8	37	1	21	115	752
St. Wendel . .	27	7	29	541	4	95	2	4	10	52	—	14	72	713
Saargebiet	320	133	638	12346	469	1567	12	297	118	722	24	527	1581	15592
1928														
Saarbrücken-Land	30	37	132	3 503	115	361	5	74	29	191	13	149	324	4 315
Ottweiler . . .	31	9	97	2 339	47	206	—	30	11	99	6	104	192	2 787
Saarlouis . . .	109	5	128	2 509	82	153	—	24	47	141	10	75	376	2 907
Saarbrücken-Stadt	7	28	75	1 193	121	499	—	98	29	113	—	102	232	2 033
St. Ingbert . .	31	13	68	1 018	32	68	1	20	13	55	7	26	152	1 200
Homburg . . .	60	14	74	615	33	102	2	74	13	42	3	79	185	926
Merzig . . .	39	1	37	555	17	102	—	—	3	38	2	8	98	704
St. Wendel . .	26	3	35	517	12	77	1	17	7	40	—	17	81	671
Saargebiet	333	110	646	12249	459	1 568	9	337	152	719	41	560	1 640	15543

7. Die Mehrlingsgeburten im Jahre 1928 nach Monaten

Monat	Zwillinge		Drillinge		Zusammen	
	männlich	weiblich	männlich	weiblich	männlich	weiblich
Januar . . .	11	11	—	—	11	11
Februar . . .	15	15	—	—	15	15
März . . .	15	17	—	—	15	17
April . . .	8	10	—	—	8	10
Mai . . .	13	15	—	—	13	15
Juni . . .	15	9	—	—	15	9
Juli . . .	11	11	—	—	11	11
August . . .	18	12	—	—	18	12
September . .	20	20	—	—	20	20
Oktober . . .	13	17	—	—	13	17
November . .	23	7	1	2	24	7
Dezember . .	18	12	—	—	18	12
Zusammen	180	156	1	2	181	156

8. Die Mehrlingsgeburten im Jahre 1928 nach Kreisen

Kreis	Zwillinge		Drillinge		Zusammen	
	männlich	weiblich	männlich	weiblich	männlich	weiblich
Saarbrücken-Land	55	31	—	—	55	31
Ottweiler . . .	35	35	—	—	35	35
Saarlouis . . .	28	36	—	—	28	36
Saarbrücken-Stadt	21	21	—	—	21	21
St. Ingbert . .	14	12	1	2	15	14
Homburg . . .	4	8	—	—	4	8
Merzig . . .	17	5	—	—	17	5
St. Wendel . .	6	8	—	—	6	8
Zusammen .	180	156	1	2	181	158

9. Die Eheschließungen in den Jahren 1926 bis 1928 nach Monaten und Kreisen

Kreis	Zahl der Eheschließungen in den Monaten												Zusammen
	Januar	Februar	März	April	Mai	Juni	Juli	August	September	Oktober	November	Dezember	
1926													
Saarbrücken-Land	104	163	68	129	222	126	148	168	215	192	218	129	1 882
Ottweiler	80	86	36	81	134	73	80	105	91	118	122	81	1 087
Saarlouis	80	124	16	80	159	78	63	83	94	102	167	26	1 072
Saarbrücken-Stadt	51	89	73	83	149	73	99	110	119	115	112	107	1 180
St. Ingbert	28	38	13	56	56	20	26	36	42	44	89	19	467
Homburg	16	30	16	36	52	15	19	32	36	25	22	19	318
Merzig	20	25	2	11	47	17	14	26	17	21	46	7	253
St. Wendel	26	14	5	18	36	10	18	22	15	19	32	19	228
Saargebiet	405	569	229	494	855	412	467	582	629	636	808	401	6 487
1927													
Saarbrücken-Land	106	209	69	115	211	187	153	151	226	179	189	111	1 906
Ottweiler	79	134	47	77	125	107	91	119	99	129	134	93	1 234
Saarlouis	68	175	10	38	162	91	75	103	101	133	186	30	1 172
Saarbrücken-Stadt	55	97	69	103	97	99	127	111	112	137	102	119	1 228
St. Ingbert	15	43	22	30	65	42	39	39	40	49	95	23	502
Homburg	17	25	14	41	36	36	23	42	40	26	37	34	371
Merzig	14	38	1	8	57	17	25	22	14	32	49	8	285
St. Wendel	19	30	2	5	41	24	9	9	23	22	30	6	220
Saargebiet	373	751	234	417	794	603	542	596	655	707	822	424	6 918
1928													
Saarbrücken-Land	109	185	90	152	258	151	139	177	231	211	161	117	1 981
Ottweiler	104	130	52	93	177	89	83	115	126	151	137	81	1 338
Saarlouis	93	158	12	71	185	102	96	73	112	139	199	29	1 269
Saarbrücken-Stadt	87	110	88	85	166	93	115	111	163	116	115	131	1 380
St. Ingbert	34	51	12	31	59	31	35	44	46	45	79	17	484
Homburg	12	33	24	36	47	31	27	41	40	21	54	51	417
Merzig	25	41	2	18	51	27	23	17	29	38	49	7	327
St. Wendel	24	25	8	21	28	22	16	18	18	30	48	2	260
Saargebiet	488	733	288	507	971	546	534	596	765	751	842	435	7 456

10. Die Eheschließungen in den Jahren 1925 bis 1928 nach Monaten

Monat	Zahl der Eheschließungen in den Jahren			
	1925	1926	1927	1928
Januar	392	405	373	488
Februar	677	569	751	733
März	242	229	234	288
April	359	494	417	507
Mai	843	855	794	971
Juni	454	412	603	546
Juli	446	467	542	534
August	520	582	596	596
September	561	629	655	765
Oktober	684	636	707	751
November	766	808	822	842
Dezember	348	401	424	435
Zusammen	6 292	6 487	6 918	7 456

11. Die Eheschließungen in den Jahren 1925 bis 1928 nach Kreisen

Kreis	Zahl der Eheschließungen in den Jahren			
	1925	1926	1927	1928
Saarbrücken-Land	1 731	1 882	1 906	1 981
Ottweiler	1 130	1 087	1 234	1 338
Saarlouis	1 012	1 072	1 172	1 269
Saarbrücken-Stadt	1 155	1 180	1 228	1 380
St. Ingbert	443	467	502	484
Homburg	355	318	371	417
Merzig	255	253	285	327
St. Wendel	211	228	220	260
Saargebiet	6 292	6 487	6 918	7 456

12. Bisheriger Familienstand der Eheschließenden in den Jahren 1927 u. 1928

Bisheriger Familienstand des Mannes	Bisheriger Familienstand der Frau			Zusammen bisheriger Familienstand des Mannes
	ledig	verwitwet	geschieden	
<u>1927</u>				
ledig	6 229	98	61	6 388
verwitwet	317	71	30	418
geschieden	84	8	20	112
Zusammen bisheriger Familien- stand der Frau	6 630	177	111	6 918
<u>1928</u>				
ledig	6 720	106	81	6 907
verwitwet	313	73	29	415
geschieden	102	8	24	134
Zusammen bisheriger Familien- stand der Frau	7 135	187	134	7 456

13. Das Religionsbekenntnis der Eheschließenden in den Jahren 1927 und 1928

Religionsbekenntnis des Mannes	Religionsbekenntnis der Frau				Zusammen Religions- bekenntnis des Mannes
	katholisch	evangelisch	israelitisch	sonst. u. un- best. o. nicht angegeb.	
<u>1927</u>					
katholisch	4 402	561	4	3	4 970
evangelisch	613	1 264	1	3	1 881
israelitisch	5	3	23	1	32
sonstige und unbestimmte oder nicht angegebene	11	16	1	7	35
Zusammen Religions- bekenntnis der Frau	5 031	1 844	29	14	6 918
<u>1928</u>					
katholisch	4 785	588	2	5	5 380
evangelisch	621	1 329	3	8	1 961
israelitisch	—	1	30	—	31
sonstige und unbestimmte oder nicht angegebene	20	47	1	16	84
Zusammen Religions- bekenntnis der Frau	5 426	1 965	36	29	7 456

14. Die Berufszugehörigkeit der Eheschließenden in den Jahren 1927 u. 1928

Berufszugehörigkeit des Mannes	Berufszugehörigkeit der Frau						Zu- sammen
	Landwirtschaft, Gärtnerei und Tierzucht Forstwirtschaft und Fischerei	Industrie u. Bergbau Baugewerbe und Handwerk	Handel und Verkehr, Gast- und Schank- wirtschaft	Häusliche Dienste, Lohnarbeit wechseln- der Art	Bürger- licher und kirchlicher Dienst, freie Berufe	Ohne Beruf und Berufs- angabe	
1927							
Landwirtschaft, Gärtnerei und Tierzucht, Forst- wirtschaft u. Fischerei	—	8	4	10	—	165	187
Industrie u. Bergbau, Bau- gewerbe u. Handwerk	2	343	170	245	15	4 628	5 403
Handel u. Verkehr, Gast- und Schankwirtschaft	—	49	82	41	8	801	981
Häusliche Dienste, Lohn- arbeit wechselnder Art	—	3	2	8	—	26	39
Bürgerlicher u. kirchlicher Dienst, freie Berufe	—	10	11	2	20	255	298
Ohne Beruf und Berufs- angabe	—	1	2	—	1	6	10
Zusammen	2	414	271	306	44	5 881	6 918
1928							
Landwirtschaft, Gärtnerei und Tierzucht, Forst- wirtschaft u. Fischerei	3	8	2	9	1	173	196
Industrie u. Bergbau, Bau- gewerbe u. Handwerk	2	396	182	305	21	4 777	5 683
Handel u. Verkehr, Gast- und Schankwirtschaft	—	69	114	76	13	924	1 196
Häusliche Dienste, Lohn- arbeit wechselnder Art	—	1	1	3	—	30	35
Bürgerlicher u. kirchlicher Dienst, freie Berufe	—	4	19	7	22	279	331
Ohne Beruf und Berufs- angabe	—	—	1	1	—	13	15
Zusammen	5	478	319	401	57	6 196	7 456

15. Die Eheschließenden nach dem Alter in den Jahren 1927 und 1928

Alter des Mannes in Jahren	Alter der Frau in Jahren															Zusammen
	15—16	16—17	17—18	18—19	19—20	20—21	21—25	25—30	30—35	35—40	40—45	45—50	50—55	55—60	über 60	
1927																
18—19	—	—	—	2	1	—	1	—	—	—	—	—	—	—	—	4
19—20	—	4	8	13	9	11	8	3	—	—	—	—	—	—	—	56
20—21	—	3	12	18	30	24	36	4	1	—	—	—	—	—	—	128
21—25	—	15	82	212	369	424	1 402	223	33	7	2	—	—	—	—	2 769
25—30	—	2	10	62	137	247	1 501	702	105	14	3	—	—	—	—	2 783
30—35	—	—	1	3	18	26	210	227	86	12	6	—	—	—	—	589
35—40	—	—	—	2	6	6	44	66	75	23	8	—	—	—	—	230
40—45	—	—	1	—	1	5	13	31	49	27	17	1	—	—	—	146
45—50	—	—	—	—	—	—	9	11	24	18	15	7	5	—	—	90
50—55	—	—	—	—	—	—	2	2	9	13	15	8	5	—	1	55
55—60	—	—	—	—	—	—	—	3	6	5	6	9	6	3	—	38
über 60	—	—	—	—	—	—	1	2	3	1	8	4	8	3	—	30
Zusammen	—	24	114	312	571	743	3 227	1 274	391	120	80	29	25	7	1	6 918
1928																
18—19	—	1	—	1	2	2	3	—	—	—	—	—	—	—	—	9
19—20	—	—	8	12	16	11	12	1	—	—	—	—	—	—	—	60
20—21	—	2	11	26	34	39	37	9	—	—	—	—	—	—	—	158
21—25	1	12	77	188	336	428	1 560	260	14	2	—	2	—	—	—	2 880
25—30	1	3	19	73	128	268	1 663	809	94	29	4	1	—	—	—	3 092
30—35	—	—	3	3	20	22	230	252	110	23	2	2	—	—	—	667
35—40	—	—	—	1	1	2	50	80	63	31	9	—	—	—	—	237
40—45	—	—	—	2	—	—	11	42	38	24	17	5	—	—	—	139
45—50	—	—	—	—	1	—	5	13	26	25	16	5	2	—	—	93
50—55	—	—	—	—	—	—	—	4	17	11	12	10	4	1	1	60
55—60	—	—	—	—	—	—	1	4	5	3	5	11	5	2	—	36
über 60	—	—	—	—	—	—	—	1	3	4	1	9	5	1	1	25
Zusammen	2	18	118	306	538	772	3 572	1 475	370	152	66	45	16	4	2	7 456

16. Eheschließungen und Ehescheidungen in den Jahren 1921 bis 1928

Jahr	Zahl der		
	Eheschließungen	anhängig gewordenen Eheprozesse (ausschließlich der Klagen auf Wiederherstellung der ehel. Gemeinschaft)	ausgesprochenen Ehescheidungen (Urteil aus Scheidungs-, Anfechtungs- und Nichtigkeits-Klagen)
1922	9 053	334	213
1923	6 774	342	219
1924	6 406	347	219
1925	6 292	336	234
1926	6 487	388	232
1927	6 918	473	254
1928	7 456	434	331

17. Die Sterbefälle (ausschl. Totgeburten) im Jahre 1928 nach Monaten u. Kreisen

Kreis	über- haupt	davon		darunter Kinder unter 1 Jahr					
				ehelich		unehelich		zu- sammen	
		männnl.	weibl.	männnl.	weibl.	männnl.	weibl.		
Januar									
Saarbrücken-Land . .	200	107	93	19	21	—	2	42	
Ottweiler	131	63	68	9	9	2	—	20	
Saarlouis	109	53	56	6	9	1	—	16	
Saarbrücken-Stadt . .	119	67	52	7	8	2	—	17	
St. Ingbert	46	24	22	2	4	1	—	7	
Homburg	56	30	26	5	3	—	1	9	
Merzig	33	19	14	3	3	1	—	7	
St. Wendel	28	8	20	1	6	—	—	7	
Saargebiet {	1928	722	371	351	52	63	7	3	125
	1927	1118	558	560	104	81	10	4	199
	1926	711	360	351	81	60	8	4	153
Februar									
Saarbrücken-Land . .	165	93	72	21	15	3	2	41	
Ottweiler	123	60	63	17	12	1	1	31	
Saarlouis	117	58	59	9	9	—	1	19	
Saarbrücken-Stadt . .	108	56	52	2	6	3	2	13	
St. Ingbert	41	21	20	1	6	—	1	8	
Homburg	53	27	26	9	2	1	—	12	
Merzig	35	19	16	1	1	1	—	3	
St. Wendel	37	22	15	2	1	—	1	4	
Saargebiet {	1928	679	356	323	62	52	9	8	131
	1927	719	361	358	71	65	10	5	151
	1926	688	326	362	77	84	7	7	175
März									
Saarbrücken-Land . .	219	113	106	22	18	1	1	42	
Ottweiler	144	80	64	22	9	—	3	34	
Saarlouis	144	71	73	17	13	—	—	30	
Saarbrücken-Stadt . .	121	59	62	5	11	1	1	18	
St. Ingbert	61	33	28	4	6	—	1	11	
Homburg	49	27	22	4	2	—	—	6	
Merzig	31	15	16	1	3	—	—	4	
St. Wendel	32	14	18	3	2	—	—	5	
Saargebiet {	1928	801	412	389	78	64	2	6	150
	1927	786	414	372	95	77	13	4	189
	1926	910	469	441	109	80	9	7	205
April									
Saarbrücken-Land . .	171	96	75	13	11	1	1	26	
Ottweiler	129	58	71	12	14	2	—	28	
Saarlouis	144	72	72	10	10	2	1	23	
Saarbrücken-Stadt . .	119	63	56	8	7	1	2	18	
St. Ingbert	48	26	22	4	3	1	—	8	
Homburg	49	26	23	5	4	—	—	9	
Merzig	39	18	21	2	1	—	—	3	
St. Wendel	35	19	16	3	3	1	—	7	
Saargebiet {	1928	734	378	356	57	53	8	4	122
	1927	754	392	362	90	79	7	11	187
	1926	955	523	432	134	78	10	13	235

Die Sterbefälle (ausschließlich Totgeburten) im Jahre 1928 nach Monaten und Kreisen

Kreis	überhaupt	davon		darunter unter 1 Jahr					
		männl.	weibl.	ehelich		unehelich		zusammen	
				männl.	weibl.	männl.	weibl.		
Mai									
Saarbrücken-Land . .	146	82	64	16	8	2	3	29	
Ottweiler	117	69	48	14	6	—	1	21	
Saarlouis	142	76	66	12	11	1	1	25	
Saarbrücken-Stadt . .	116	54	62	14	8	—	3	25	
St. Ingbert	56	30	26	6	6	—	—	12	
Homburg	49	30	19	3	2	—	—	5	
Merzig	38	21	17	3	—	—	—	3	
St. Wendel	33	15	18	2	1	—	—	3	
Saargebiet {	1928	697	377	320	70	42	3	8	123
	1927	706	380	326	67	72	11	10	160
	1926	754	406	348	103	69	8	9	189
Juni									
Saarbrücken-Land . .	142	72	70	13	10	—	1	24	
Ottweiler	100	49	51	11	13	1	—	25	
Saarlouis	104	50	54	13	10	—	1	24	
Saarbrücken-Stadt . .	115	60	55	12	9	—	1	22	
St. Ingbert	41	19	22	2	5	—	—	7	
Homburg	50	24	26	7	6	—	1	14	
Merzig	34	19	15	2	—	—	—	2	
St. Wendel	25	14	11	3	2	—	—	5	
Saargebiet {	1928	611	307	304	63	55	1	4	123
	1927	600	323	277	71	49	7	5	132
	1926	689	396	293	88	44	5	2	139
Juli									
Saarbrücken-Land . .	143	77	66	17	13	2	—	32	
Ottweiler	130	76	54	12	10	—	—	22	
Saarlouis	100	52	48	10	12	3	1	26	
Saarbrücken-Stadt . .	101	55	46	7	7	—	—	14	
St. Ingbert	35	11	24	3	2	—	1	6	
Homburg	47	19	28	2	2	—	—	4	
Merzig	36	18	18	1	2	—	—	3	
St. Wendel	20	9	11	2	1	—	—	3	
Saargebiet {	1928	612	317	295	54	49	5	2	110
	1927	533	300	233	62	38	2	2	104
	1926	633	330	303	61	48	5	7	121
August									
Saarbrücken-Land . .	159	82	77	15	19	3	1	38	
Ottweiler	108	53	55	10	6	2	1	19	
Saarlouis	111	57	54	11	5	—	2	18	
Saarbrücken-Stadt . .	94	52	42	7	8	3	3	21	
St. Ingbert	36	14	22	5	2	1	—	8	
Homburg	37	23	14	4	1	—	1	6	
Merzig	28	14	14	2	2	1	—	5	
St. Wendel	17	11	6	2	—	—	—	2	
Saargebiet {	1928	590	306	284	56	43	10	8	117
	1927	542	284	258	59	55	4	6	124
	1926	646	345	301	76	51	4	5	136

Die Sterbefälle (ausschließlich Totgeburten) im Jahre 1928 nach Monaten und Kreisen

Kreis	über- haupt	davon		darunter Kinder unter 1 Jahr					
		männnl.	weibl.	ehelich		unehelich		zu- sammen	
				männnl.	weibl.	männnl.	weibl.		
September									
Saarbrücken-Land	156	79	77	17	16	2	2	37	
Ottweiler	117	61	56	14	15	—	1	30	
Saarlouis	98	52	46	13	10	1	1	25	
Saarbrücken-Stadt	87	47	40	11	3	1	—	15	
St. Ingbert	37	23	14	2	4	—	1	7	
Homburg	32	15	17	4	2	—	1	7	
Merzig	37	17	20	—	4	—	—	4	
St. Wendel	22	14	8	3	—	—	—	3	
Saargebiet {	1928	586	308	278	64	54	4	6	128
	1927	556	275	281	49	43	6	4	102
	1926	687	359	328	86	88	4	5	183
Oktober									
Saarbrücken-Land	166	91	75	19	16	1	—	36	
Ottweiler	116	60	56	14	12	1	1	28	
Saarlouis	127	67	60	12	11	—	—	23	
Saarbrücken-Stadt	103	61	42	4	2	1	—	7	
St. Ingbert	42	24	18	6	3	1	—	10	
Homburg	32	11	21	2	1	—	—	3	
Merzig	27	15	12	1	1	2	—	4	
St. Wendel	25	15	10	1	1	—	—	2	
Saargebiet {	1928	638	344	294	59	47	6	1	113
	1927	628	321	307	64	46	8	5	123
	1926	655	353	302	89	48	8	6	151
November									
Saarbrücken-Land	155	72	83	14	12	3	—	29	
Ottweiler	130	57	73	13	17	1	1	32	
Saarlouis	97	42	55	7	12	—	1	20	
Saarbrücken-Stadt	103	59	44	5	4	4	1	14	
St. Ingbert	35	17	18	4	4	—	1	9	
Homburg	36	17	19	1	1	1	—	3	
Merzig	34	16	18	1	3	—	—	4	
St. Wendel	25	16	9	4	3	—	—	7	
Saargebiet {	1928	615	296	319	49	56	9	4	118
	1927	666	349	317	86	59	7	4	156
	1926	572	294	278	60	37	6	5	108
Dezember									
Saarbrücken-Land	169	94	75	18	13	2	1	34	
Ottweiler	142	75	67	18	8	2	—	28	
Saarlouis	120	64	56	14	8	2	—	24	
Saarbrücken-Stadt	98	45	53	6	5	—	2	13	
St. Ingbert	43	21	22	—	3	—	—	3	
Homburg	32	24	8	5	1	—	—	6	
Merzig	18	11	7	1	—	1	—	2	
St. Wendel	17	9	8	3	—	—	—	3	
Saargebiet {	1928	639	343	296	65	38	7	3	113
	1927	703	348	355	82	65	9	6	162
	1926	696	347	349	60	53	11	3	127

18. Die Sterbefälle (ausschl. Totgeburten) in den Jahren 1927 u. 1928 nach Monaten

Kreis	über- haupt	davon		darunter Kinder unter 1 Jahr					
		männl.	weibl.	ehelich		unehelich		zu- sammen	
				männl.	weibl.	männl.	weibl.		
<u>1927</u>									
Januar	1 118	558	560	104	81	10	4	199	
Februar	719	361	358	71	65	10	5	151	
März	786	414	372	95	77	13	4	189	
April	754	392	362	90	79	7	11	187	
Mai	706	380	326	67	72	11	10	160	
Juni	600	323	277	71	49	7	5	132	
Juli	533	300	233	62	38	2	2	104	
August	542	284	258	59	55	4	6	124	
September	556	275	281	49	43	6	4	102	
Oktober	628	321	307	64	46	8	5	123	
November	666	349	317	86	59	7	4	156	
Dezember	703	348	355	82	65	9	6	162	
Saargebiet { 1927	8 311	4 305	4 006	900	729	94	66	1 789	
1926	8 596	4 508	4 088	1 024	740	85	73	1 922	
<u>1928</u>									
Januar	722	371	351	52	63	7	3	125	
Februar	679	356	323	62	52	9	8	131	
März	801	412	389	78	64	2	6	150	
April	734	378	356	57	53	8	4	122	
Mai	697	377	320	70	42	3	8	123	
Juni	611	307	304	63	55	1	4	123	
Juli	612	317	295	54	49	5	2	110	
August	590	306	284	56	43	10	8	117	
September	586	308	278	64	54	4	6	128	
Oktober	638	344	294	59	47	6	1	113	
November	615	296	319	49	56	9	4	118	
Dezember	639	343	296	65	38	7	3	113	
Saargebiet	7 924	4 115	3 809	729	616	71	57	1 473	

19. Die Sterbefälle (ausschl. Totgeburten) in den Jahren 1927 u. 1928 nach Kreisen

Kreis	überhaupt	davon		darunter Kinder unter 1 Jahr					
		männl.	weibl.	ehelich		unehelich		zusammen	
				männl.	weibl.	männl.	weibl.		
<u>1927</u>									
Saarbrücken-Land . .	2 052	1 097	955	234	190	28	18	470	
Ottweiler	1 568	812	756	198	148	18	9	373	
Saarlouis	1 430	734	696	168	128	10	7	313	
Saarbrücken-Stadt . .	1 296	688	608	105	103	19	16	243	
St. Ingbert	567	297	270	63	44	5	2	114	
Homburg	515	240	275	52	44	6	8	110	
Merzig	480	245	235	40	36	5	2	83	
St. Wendel	403	192	211	40	36	3	4	83	
Saargebiet {	1927	8 311	4 305	4 006	900	729	94	66	1 789
	1926	8 596	4 508	4 088	1 024	740	85	73	1 922
<u>1928</u>									
Saarbrücken-Land . . .	1 991	1 058	933	204	172	20	14	410	
Ottweiler	1 487	761	726	166	131	12	9	318	
Saarlouis	1 413	714	699	134	120	10	9	273	
Saarbrücken-Stadt . .	1 284	678	606	88	78	16	15	197	
St. Ingbert	533	269	264	47	44	5	4	100	
Homburg	510	267	243	43	31	1	5	80	
Merzig	390	202	188	18	20	6	—	44	
St. Wendel	316	166	150	29	20	1	1	51	
Saargebiet	7 924	4 115	3 809	729	616	71	57	1 473	

20. Familienstand der im Saargebiet Verstorbenen 1927 und 1928

Kreis	Familienstand der Verstorbenen				Sa
	ledig	verheiratet	verwitwet	geschieden	
<u>1927</u>					
Saarbrücken-Land . . .	857	781	407	7	2 052
Ottweiler	692	545	330	1	1 568
Saarlouis	639	463	327	1	1 430
Saarbrücken-Stadt . .	530	520	231	15	1 296
St. Ingbert	239	181	146	1	567
Homburg	251	155	107	2	515
Merzig	193	169	115	3	480
St. Wendel	173	126	104	—	403
Saargebiet . .	3 574	2 940	1 767	30	8 311
<u>1928</u>					
Saarbrücken-Land . . .	792	787	409	3	1 991
Ottweiler	592	573	320	2	1 487
Saarlouis	611	485	315	2	1 413
Saarbrücken-Stadt . .	474	575	226	9	1 284
St. Ingbert	215	210	107	1	533
Homburg	207	212	90	1	510
Merzig	139	136	115	—	390
St. Wendel	136	114	66	—	316
Saargebiet . .	3 265	3 092	1 648	18	7 924

21. Die Gestorbenen nach Geschlecht, Todesursachen, Altersgruppen und Lebensalter im Jahre 1927

Lfd. Nr.	Nr. der international. Krankheitsstafel	Todesursache	Altersgruppe I										Lebensalter bis 12 Monate												Summa I			
			0-1		1-2		2-3		3-4		4-5		5-6		6-7		7-8		8-9		9-10		10-11		11-12		m	w
			m	w	m	w	m	w	m	w	m	w	m	w	m	w	m	w	m	w	m	w	m	w				
1	1	Typhus	—	—	—	—	—	—	—	—	—	—	—	—	—	—	—	—	—	—	—	—	—	—	—	—	—	—
2	2	Flecktyphus, Fleckfieber . .	—	—	—	—	—	—	—	—	—	—	—	—	—	—	—	—	—	—	—	—	—	—	—	—	—	—
3	3	Wechselfieber, Intermitt., Fieber, Malaria	—	—	—	—	—	—	—	—	—	—	—	—	—	—	—	—	—	—	—	—	—	—	—	—	—	—
4	4	Pocken	—	—	—	—	—	—	—	—	—	—	—	—	—	—	—	—	—	—	—	—	—	—	—	—	—	—
5	5	Masern und Röteln	—	—	—	—	—	—	—	—	—	—	—	—	—	—	2	—	—	—	—	—	—	—	—	—	—	—
6	6	Scharlach	—	—	—	—	—	—	—	—	—	—	—	1	—	—	2	—	—	—	—	—	—	—	—	2	—	—
7	7	Keuchhusten	1	—	—	1	1	3	1	—	2	1	2	—	1	2	2	2	1	4	—	1	—	3	1	1	12	18
8	8	Diphtherie und Croup	—	—	1	—	—	—	—	—	—	—	—	—	—	—	—	—	—	—	—	—	—	1	—	2	—	—
9	9	Grippe (Kopfgrrippe)	2	1	3	1	2	—	3	1	2	3	—	—	—	2	1	2	—	—	2	1	1	—	3	14	16	
10	10	Asiatische Cholera	—	—	—	—	—	—	—	—	—	—	—	—	—	—	—	—	—	—	—	2	1	1	—	—	—	—
11	11	Cholera nostras (einh. Chol.)	—	—	—	—	—	—	—	—	—	—	—	—	—	—	—	—	—	—	—	—	—	—	—	—	—	—
12	12	Andere epidem. Krankheit.	—	—	—	—	—	—	—	—	—	—	—	—	—	—	—	—	—	—	—	—	—	—	—	—	—	—
13	12	Ruhr	—	—	—	—	—	—	—	—	—	—	—	—	—	—	—	—	—	—	—	—	—	—	—	—	—	—
14	12	Erysipel, Rose	4	—	—	1	—	1	—	—	—	1	—	—	—	—	—	—	—	—	—	—	—	—	—	—	—	—
15	37	Sept., Wundf., Blutverg., Pyämie	—	—	1	1	1	—	—	—	—	—	1	2	1	—	—	—	1	1	—	—	—	—	—	5	4	—
16	37	Tetanus, Starrkrampf	1	—	—	—	—	—	—	—	1	—	—	—	1	—	—	—	—	—	—	—	—	—	—	3	—	—
17	37	Akuter Gelenkrheumatism.	—	—	—	—	—	—	—	—	—	—	—	—	—	—	—	—	—	—	—	—	—	—	—	—	—	—
18	13	Tuberkulose der Lungen . . .	—	—	—	—	—	—	1	—	—	—	—	—	—	—	—	—	—	—	—	2	—	—	2	3	2	—
19	14	Tuberkulöse Hirnhaut-entzündung	—	—	—	—	—	—	1	—	2	—	1	—	—	1	—	—	1	—	2	—	—	2	—	7	1	—
20	15	Andere Tuberkulose	—	—	—	—	—	1	1	—	—	—	—	—	—	—	—	1	—	2	—	—	—	—	1	1	—	—
21	37	Syphilis, Weicher Schanker, Tripper	5	2	2	1	—	3	—	2	—	1	—	—	1	—	—	—	—	—	—	—	—	—	—	8	9	—
22	16	Krebs	—	—	—	—	—	—	—	—	—	—	—	—	—	—	—	—	—	—	—	—	—	—	—	—	—	—
23	37	Andere bösart. Geschwülste	—	—	—	—	—	—	—	—	—	—	—	—	—	—	—	—	—	—	—	—	—	—	—	—	—	—
24	37	Diabetes, Zuckerkrankheit . .	—	—	—	—	—	—	—	—	—	—	—	—	—	—	—	—	—	—	—	—	—	—	—	—	—	—
25	17	Meningitis	1	—	—	1	1	1	—	1	3	2	—	1	1	2	1	—	3	—	1	2	—	1	—	11	12	—
26	17	Epidemische Genickstarre . . .	—	—	—	—	—	—	—	—	2	—	—	1	—	—	—	—	—	—	1	—	—	—	—	2	—	—
27	18	Gehirnblut., Gehirnschlag, Gehirnweichung	3	—	—	—	—	—	—	—	—	—	—	—	—	—	—	—	—	—	—	—	—	1	—	4	—	—
28	37	Andere Krankheiten des Nervensystems	—	—	—	—	—	—	—	—	—	—	—	—	—	—	—	—	—	—	—	—	—	—	—	—	—	—
29	19	Organische Erkrankung des Herzes, Herzfehler	13	22	2	4	3	3	9	2	7	2	5	1	3	—	—	—	2	2	1	2	—	1	2	5	47	44
30	37	Andere Krankheiten des Blutgefäßsystems	—	1	—	1	—	1	—	—	—	—	—	—	1	—	—	—	—	—	—	—	—	—	—	1	3	—
31	20	Akute Bronchitis	1	4	—	1	2	1	1	—	—	2	—	—	—	—	1	2	—	3	—	1	—	—	3	3	8	17

[illegible]

noch zu 21. Die Gestorbenen nach Geschlecht, Todesursachen, Altersgruppen und Lebensalter im Jahre 1927

Lfd. Nr.	Nr. der Internation. Krank- heitstafel	Todesursache	Altersgruppe II										Lebensalter über 1 Jahr														Sa. I. u. II.		Summe d. Todesfälle	Bemerkung			
			1-2	2-3	3-4	4-5	5-10	10-15	15-20	20-30	30-40	40-50	50-60	60-70	70-80	üb.80	m	w															
			m	w	m	w	m	w	m	w	m	w	m	w	m	w			m	w	m	w	m	w									
1	1	Typhus	—	—	—	—	—	1	—	—	—	3	1	1	—	2	—	1	—	1	1	—	—	—	—	—	—	—	2	9	11		
2	2	Flecktyphus, Fleckfieber	—	—	—	—	—	—	—	—	—	—	—	—	—	—	—	—	—	—	—	—	—	—	—	—	—	—	—	—	—		
3	3	Wechselfieber, Intermitt., Fieber, Malaria	—	—	—	—	—	—	—	—	—	—	—	—	—	—	—	—	—	—	—	—	—	—	—	—	—	—	—	—	—		
4	4	Pocken	—	—	—	—	—	—	—	—	—	—	—	—	—	—	—	—	—	—	—	—	—	—	—	—	—	—	—	—	—		
5	5	Masern und Röteln	1	3	1	—	1	—	1	—	—	—	—	—	—	—	—	—	—	—	—	—	—	—	—	—	—	—	5	4	9		
6	6	Scharlach	2	3	3	1	—	2	1	2	1	6	—	1	—	—	—	—	—	—	—	—	—	—	—	—	—	—	7	16	23		
7	7	Keuchhusten	4	7	2	—	1	—	—	—	—	—	—	—	—	—	—	—	—	—	—	—	—	—	—	—	—	—	19	25	44		
8	8	Diphterie und Croup	6	3	1	2	2	1	—	2	3	7	1	—	—	—	2	—	1	—	1	—	1	—	1	—	—	—	15	21	36		
9	9	Grippe (Kopfgrippe)	4	3	2	—	1	2	1	1	7	4	5	2	2	5	4	5	3	7	13	5	12	6	28	21	37	38	15	10	148	125	273
10	10	Asiatische Cholera	—	—	—	—	—	—	—	—	—	—	—	—	—	—	—	—	—	—	—	—	—	—	—	—	—	—	—	—	—		
11	11	Cholera nostras (einh. Chol.)	—	—	—	—	—	—	—	—	—	—	—	—	—	—	—	—	—	—	—	—	—	—	—	—	—	—	—	—	—		
12	12	Andere epidem. Krankheit	—	—	—	—	1	3	—	1	—	2	—	—	—	1	—	—	—	—	—	1	—	—	—	—	—	—	5	4	9		
13	12	Ruhr	—	—	—	—	—	—	—	—	—	—	—	—	—	—	—	—	—	1	—	—	—	—	—	—	—	—	—	1	1		
14	12	Erysipel, Rose	—	—	—	—	—	—	—	—	—	—	—	—	—	—	—	—	—	1	2	1	—	1	1	1	1	—	8	8	16		
15	37	Septi., Wundf., Blutverg., Pyämie	3	4	1	—	1	1	2	—	1	2	2	7	3	3	7	2	4	5	4	8	3	1	1	1	—	—	41	34	75		
16	37	Tetanus, Starrkrampf	—	—	—	—	—	—	—	1	—	2	1	1	1	—	1	2	—	—	—	1	—	—	—	—	—	—	5	3	8		
17	37	Akuter Gelenkrheumatism.	—	—	—	—	—	—	—	—	—	—	—	—	—	—	—	—	—	—	—	1	1	3	4	—	1	—	8	8	16		
18	13	Tuberkulose der Lungen	5	1	1	1	—	—	2	2	5	5	5	32	54	101	136	49	68	39	44	36	21	24	17	2	1	—	299	357	656		
19	14	Tuberkulöse Hirnhaut- entzündung	1	3	4	1	3	2	2	—	5	6	2	3	6	4	1	1	—	—	1	—	1	—	—	—	—	—	33	21	54		
20	15	Andere Tuberkulose	2	2	—	1	1	1	—	1	—	1	3	7	4	8	12	4	4	7	6	4	5	6	2	4	—	—	47	46	93		
21	37	Syphilis, Weicher Schanker, Tripper	1	—	—	1	—	—	—	—	—	—	—	—	—	—	1	1	—	3	1	1	1	—	—	1	—	—	15	13	28		
22	16	Krebs	—	—	—	—	—	—	—	—	—	—	—	—	—	1	1	3	21	15	47	54	80	85	95	34	54	7	8	199	306	505	
23	37	Andere bösart. Geschwülste	1	—	1	3	—	2	—	2	—	—	—	2	6	6	7	5	6	9	6	11	8	3	3	4	—	—	40	45	85		
24	37	Diabetes, Zuckerkrankheit	—	—	—	—	—	—	—	—	—	—	—	—	4	2	3	2	1	3	5	9	10	19	3	4	—	—	26	39	65		
25	17	Meningitis	10	12	2	4	6	2	2	5	7	5	1	4	2	8	3	8	1	3	1	2	5	1	—	3	1	—	70	53	123		
26	17	Epidemische Genickstarre	2	—	1	1	1	1	—	1	—	1	1	1	—	3	—	1	—	1	—	—	—	—	—	—	—	—	14	5	19		
27	18	Gehirnblut., Gehirnschlag, Gehirnerweichung	1	—	—	—	1	—	—	—	1	2	—	1	—	5	4	8	6	11	13	42	32	88	58	56	64	12	15	231	193	424	
28	37	Andere Krankheiten des Nervensystems	25	25	3	4	2	3	2	2	1	5	2	—	—	1	2	3	2	9	6	7	2	—	1	2	—	—	48	58	106		
29	19	Organische Erkrankung des Herzes, Herzfehler	6	9	4	5	2	2	2	2	6	6	4	8	10	12	25	26	14	4	33	51	98	86	164	190	134	116	22	19	592	616	1208
30	37	Andere Krankheiten des Blutgefäßsystems	—	—	—	—	1	1	—	1	—	1	—	1	4	2	3	1	3	1	12	8	19	13	49	16	25	24	9	4	127	74	201
31	20	Akute Bronchitis	3	3	1	—	—	—	1	—	1	—	—	—	—	—	—	—	1	—	—	—	—	1	—	—	—	—	14	22	36		

161 Verstorbene hatten ihren Wohnsitz außerhalb des Saargebietes.

161 Verstorbene hatten ihren Wohnsitz außerhalb des Saargebietes.

22. Die Gestorbenen nach Geschlecht, Todesursachen, Altersgruppen und Lebensalter im Jahre 1928

Lfd. Nr.	Nr. der internation. Krank- heitstafel	Todesursache	Altersgruppe I										Lebensalter bis 12 Monate										Summa I					
			0-1		1-2		2-3		3-4		4-5		5-6		6-7		7-8		8-9		9-10				10-11		11-12	
			m	w	m	w	m	w	m	w	m	w	m	w	m	w	m	w	m	w	m	w	m	w	m	w	m	w
1	1	Typhus	—	—	—	—	—	—	—	—	—	—	—	—	—	—	—	—	—	—	—	—	—	—	—	—	—	
2	2	Flecktyphus, Fleckfieber . .	—	—	—	—	—	—	—	—	—	—	—	—	—	—	—	—	—	—	—	—	—	—	—	—	—	
3	3	Wechselfieber, Intermitt., Fieber, Malaria	—	—	—	—	—	—	—	—	—	—	—	—	—	—	—	—	—	—	—	—	—	—	—	—	—	
4	4	Pocken	—	—	—	—	—	—	—	—	—	—	—	—	—	—	—	—	—	—	—	—	—	—	—	—	—	
5	5	Masern und Röteln	—	—	1	—	—	—	—	—	—	—	—	—	—	—	—	—	1	2	2	2	—	1	1	6	4	
6	6	Scharlach	—	—	—	—	—	—	—	—	—	—	—	—	—	—	—	—	—	—	—	—	—	—	—	—	—	
7	7	Keuchhusten	1	—	1	3	1	1	1	1	—	—	1	3	1	1	1	1	1	1	—	—	1	1	—	—	9	12
8	8	Diphtherie und Croup	—	1	—	—	—	—	—	—	—	—	—	1	—	—	—	—	—	—	—	—	—	1	—	—	4	
9	9	Grippe (Kopfgrippe)	—	—	—	1	1	—	—	—	—	—	—	—	—	—	—	1	—	—	—	—	—	1	—	2	3	
10	10	Asiatische Cholera	—	—	—	—	—	—	—	—	—	—	—	—	—	—	—	—	—	—	—	—	—	—	—	—	—	
11	11	Cholera nostras (einh. Chol.) .	—	—	—	—	—	—	—	—	—	—	—	—	—	—	—	—	—	—	—	—	—	—	—	—	—	
12	12	Andere epidem. Krankheit . .	—	—	—	—	—	—	—	—	—	—	—	—	—	—	—	1	—	—	—	—	—	—	—	—	1	
13	12	Ruhr	—	—	—	—	—	—	—	1	—	—	—	—	—	—	—	—	—	—	—	—	—	—	—	—	2	
14	12	Erysipel, Rose	1	1	2	1	—	—	—	—	—	—	—	—	—	—	—	—	—	—	—	—	—	—	—	3	2	
15	37	Septik., Wundf., Blutverg., Pyämie	1	2	—	—	1	—	1	—	—	—	—	—	—	1	—	—	—	—	—	1	1	—	—	4	4	
16	37	Tetanus, Starrkrampf	—	—	—	—	—	—	—	—	—	—	—	—	—	—	—	—	—	—	—	—	—	—	—	—	—	
17	37	Akuter Gelenkrheumatism. . .	—	—	—	—	—	—	—	—	—	—	—	—	—	—	—	—	—	1	—	—	—	—	—	—	1	
18	13	Tuberkulose der Lungen . . .	—	—	—	—	1	—	—	—	1	—	—	—	—	—	1	—	—	—	—	—	—	—	—	2	1	
19	14	Tuberkulöse Hirnhaut- entzündung	—	—	—	—	2	1	—	—	—	—	—	—	—	2	—	1	—	—	1	1	—	—	1	1	7	3
20	15	Andere Tuberkulose	—	—	—	—	—	—	—	—	—	1	—	1	—	1	—	1	—	—	1	1	—	—	—	1	3	
21	37	Syphilis, Weicher Schanker, Tripper	6	1	2	2	2	1	—	1	1	—	—	—	—	—	1	—	—	—	—	1	—	—	1	—	13	6
22	16	Krebs	—	—	—	—	—	—	—	—	—	—	—	—	—	—	—	—	—	—	—	—	—	—	—	—	—	
23	37	Andere bösart. Geschwülste . .	—	—	—	—	1	—	—	—	—	—	—	—	—	—	—	—	—	—	1	—	—	—	—	2	—	
24	37	Diabetes, Zuckerkrankheit . .	1	—	—	—	—	—	—	—	—	—	—	—	—	—	—	—	—	—	—	—	—	—	—	1	—	
25	17	Meningitis	—	2	—	—	1	—	—	—	—	—	—	1	1	2	—	1	—	—	—	1	1	—	—	6	4	
26	17	Epidemische Genickstarre . . .	—	—	—	—	1	—	—	—	—	—	—	—	—	—	1	—	—	—	—	—	—	—	—	1	1	
27	18	Gehirnblut., Gehirnschlag, Gehirnerweichung	3	1	—	—	—	1	—	—	—	1	—	—	—	—	—	—	—	—	—	—	—	—	—	3	3	
28	37	Andere Krankheiten des Nervensystems	—	—	—	—	—	—	1	—	—	—	—	—	—	—	—	—	—	—	—	—	—	—	—	1	—	
29	19	Organische Erkrankung des Herzes, Herzfehler	19	8	5	—	3	2	4	3	1	2	—	1	2	2	4	—	2	6	1	1	2	2	1	1	44	28
30	37	Andere Krankheiten des Blutgefäßsystems	—	—	—	—	—	—	—	—	—	—	—	—	—	—	—	—	—	—	—	—	—	—	—	—	—	
31	20	Akute Bronchitis	3	2	—	—	—	1	—	1	—	—	—	—	1	—	—	3	—	1	2	2	—	—	1	—	9	9

noch zu 22. Die Gestorbenen nach Geschlecht, Todesursachen, Altersgruppen und Lebensalter im Jahre 1928

Lfd. Nr.	Nr. der internationalen Krankheitsstafel	Todesursache	Altersgruppe II																Lebensalter über 1 Jahr																Sa. l. u. II.		Summe d. Todesfälle	Bemerkung
			1-2		2-3		3-4		4-5		5-10		10-15		15-20		20-30		30-40		40-50		50-60		60-70		70-80		üb.80									
			m	w	m	w	m	w	m	w	m	w	m	w	m	w	m	w	m	w	m	w	m	w	m	w	m	w	m	w	m	w						
1	1	Typhus	—	—	—	—	1	—	—	—	1	—	1	1	—	—	3	—	2	2	1	1	1	—	1	—	—	—	—	—	5	10	15					
2	2	Flecktyphus, Fleckfieber	—	—	—	—	—	—	—	—	—	—	—	—	—	—	—	—	—	—	—	—	—	—	—	—	—	—	—	—	—	—	—					
3	3	Wechselfieber, Intermitt., Fieber, Malaria	—	—	—	—	—	—	—	—	—	—	—	—	—	—	—	—	—	—	—	—	—	—	—	—	—	—	—	—	—	—	—					
4	4	Pocken	—	—	—	—	—	—	—	—	—	—	—	—	—	—	—	—	—	—	—	—	—	—	—	—	—	—	—	—	—	—	—					
5	5	Masern und Röteln	6	10	1	1	—	1	1	1	1	—	—	—	—	—	—	—	—	—	—	—	—	—	—	—	—	—	—	—	15	17	32					
6	6	Scharlach	—	3	3	1	2	2	2	2	1	2	1	1	—	1	—	3	—	—	—	1	—	—	—	—	—	—	—	—	9	16	25					
7	7	Keuchhusten	—	5	—	1	—	—	—	—	—	—	—	—	—	—	—	—	—	—	—	—	—	—	—	—	—	—	—	9	18	27						
8	8	Diphtherie und Croup	1	1	—	1	2	1	2	1	6	2	—	1	—	—	—	1	—	—	—	1	—	—	—	—	—	—	—	12	12	24						
9	9	Grippe (Kopfgrippe)	5	1	—	1	—	1	1	—	—	—	1	—	1	—	4	—	5	1	1	2	2	6	2	11	3	7	2	2	27	37	64					
10	10	Asiatische Cholera	—	—	—	—	—	—	—	—	—	—	—	—	—	—	—	—	—	—	—	—	—	—	—	—	—	—	—	—	—	—	—					
11	11	Cholera nostras (einh. Chol.)	—	—	—	—	—	—	—	—	—	—	—	—	—	—	—	—	—	—	—	—	—	—	—	—	—	—	—	—	—	—	—					
12	12	Andere epidem. Krankheit.	—	1	—	—	—	—	—	—	1	1	—	—	—	—	1	—	—	1	—	1	—	—	—	—	—	—	—	4	4	8						
13	12	Ruhr	—	—	—	—	—	—	—	—	—	—	—	—	—	—	1	—	—	—	—	—	—	—	—	—	—	—	—	—	3	3	3					
14	12	Erysipel, Rose	—	—	—	—	—	—	—	—	—	—	—	—	—	—	—	—	—	—	—	1	3	1	1	—	—	—	—	5	6	11						
15	37	Septi., Wundf., Blutverg., Pyämie	—	2	2	1	1	—	1	2	1	2	2	7	—	5	16	5	11	9	3	6	4	2	1	4	—	—	—	49	46	95						
16	37	Tetanus, Starrkrampf	—	—	—	—	—	—	—	1	—	—	—	—	—	—	—	—	—	—	—	—	—	—	—	—	—	—	—	1	—	1						
17	37	Akuter Gelenkrheumatism.	—	—	—	—	—	—	—	1	—	—	—	—	—	1	2	1	3	—	—	2	2	2	1	2	—	—	—	9	10	19						
18	13	Tuberkulose der Lungen	2	1	2	1	—	—	2	2	—	8	7	5	23	41	104	98	55	56	39	32	50	20	27	15	6	3	—	319	283	602						
19	14	Tuberkulöse Hirnhautentzündung	9	4	5	5	4	3	3	3	2	3	1	4	4	5	2	4	1	3	3	—	1	—	1	—	—	—	—	43	37	80						
20	15	Andere Tuberkulose	1	1	—	—	1	—	2	1	2	2	—	1	6	3	12	16	4	6	9	1	5	7	11	9	1	3	—	55	53	108						
21	37	Syphilis, Weicher Schanker, Tripper	1	2	1	—	—	—	—	1	—	—	—	—	—	—	1	1	1	2	—	4	—	1	—	—	1	—	—	22	13	35						
22	16	Krebs	—	—	—	—	—	—	—	—	—	—	—	—	—	—	1	2	11	9	51	48	84	100	119	66	58	7	8	233	332	565						
23	37	Andere bösart. Geschwülste	—	—	1	—	1	—	—	1	2	—	—	—	—	3	1	4	2	—	9	7	4	6	6	—	2	—	—	25	26	51						
24	37	Diabetes, Zuckerkrankheit	—	—	—	—	—	—	—	—	1	—	—	—	1	—	4	2	4	4	4	1	6	6	8	11	1	7	1	31	31	62						
25	17	Meningitis	7	9	1	4	3	2	3	2	10	8	3	2	4	3	1	4	2	4	1	—	4	—	—	1	1	2	—	46	45	91						
26	17	Epidemische Genickstarre	1	2	1	—	1	—	—	—	—	1	1	2	—	5	2	—	—	1	—	1	—	—	—	—	—	—	—	14	7	21						
27	18	Gehirnblut, Gehirnschlag, Gehirnerweichung	1	1	1	—	1	—	—	—	2	—	1	2	—	5	1	7	5	18	18	44	40	86	75	46	39	12	15	226	200	426						
28	37	Andere Krankheiten des Nervensystems	—	—	—	—	—	—	—	—	—	—	—	—	—	—	—	—	—	—	—	—	—	—	—	—	—	—	—	—	—	—	—					
29	19	Organische Erkrankung des Herzes, Herzfehler	6	9	—	3	1	—	2	4	3	2	3	6	16	10	28	36	18	46	52	64	100	108	184	175	127	135	18	19	602	645	1247					
30	37	Andere Krankheiten des Blutgefäßsystems	—	—	1	1	—	—	1	3	—	—	—	1	—	—	4	6	3	2	6	16	15	53	31	62	33	14	9	158	103	261						
31	20	Akute Bronchitis	6	2	—	—	1	—	—	1	2	—	—	—	—	—	—	—	—	—	—	1	1	—	4	3	5	3	2	5	29	25	54					

32	21	Chronische Bronchitis . . .	1	—	—	—	—	—	—	—	—	—	—	—	—	2	1	5	1	10	6	8	7	—	2	26	18	44						
33	22	Pneumonie, Lungenentzün.	27	36	7	14	9	2	4	2	9	6	1	1	4	5	29	17	12	13	24	14	44	25	46	48	27	27	10	10	362	294	656	
34	23	Andere Krankheiten der At- mungsorgane m. Ausnah. der Lungenschwindsucht	1	2	—	1	1	1	—	—	—	—	1	—	2	4	2	4	8	7	7	16	4	29	10	24	11	1	3	98	60	158		
35	23	Pleuritis, Brust- u. Rippen- fellentzündung	1	4	—	2	—	—	—	—	2	1	1	—	6	1	2	2	1	1	3	—	5	—	7	9	9	1	—	—	39	26	65	
36	24	Krankheiten des Magens (Krebs ausgenommen)	—	—	—	1	—	—	—	—	1	—	—	—	1	2	1	2	5	1	2	1	5	1	11	6	3	3	—	—	32	18	50	
37	25	Durchfall und Darmkatarrh (unter 2 Jahren) . . .	1	1	—	—	—	—	—	—	—	—	—	—	—	—	—	—	—	—	—	—	—	—	—	—	—	—	—	—	56	48	104	
38	26	Blinddarmrentzündung . . .	—	—	—	—	—	—	—	—	6	1	2	3	1	3	3	2	2	2	—	—	2	1	1	1	2	—	—	—	14	17	31	
39	27	Bruch, Darmverschluß . . .	1	1	—	—	1	—	—	—	1	—	—	—	1	—	—	—	2	1	—	1	3	3	3	3	1	1	—	—	13	11	24	
40	28	Lebercirrhose	—	—	—	—	—	—	—	—	—	—	—	—	1	—	—	—	4	3	1	7	3	8	9	4	9	3	3	—	1	27	30	57
41	37	And. Krankheiten der Ver- dauungsorgane	—	2	2	2	1	2	1	—	3	4	3	5	3	4	9	15	7	23	8	14	5	12	11	23	3	6	2	—	66	119	185	
42	29	Nierenentzündung und Brightsche-Krankheiten .	1	2	1	1	1	—	—	—	3	—	1	2	—	2	8	9	7	14	12	10	13	16	12	15	5	5	—	—	66	78	144	
43	37	And. Krankh. der Harnwege	—	—	1	—	—	—	—	—	—	—	—	—	1	3	2	1	2	—	1	1	4	6	3	8	—	1	—	—	21	13	34	
44	37	Nicht venerische Krankheit. d. männl. Geschlechtsorg.	—	—	—	—	—	—	—	—	—	—	—	—	—	—	—	—	—	—	—	—	1	—	—	—	5	—	—	—	6	—	6	
45	30	Krankheit d. weibl. Geschl.- Organe (einbegr. die nicht krebsart. Geschwülste) .	—	—	—	—	—	—	—	—	—	—	—	—	—	1	—	1	—	—	—	2	—	—	—	—	—	—	—	—	—	—	4	4
46	31	Wochenbettf., Septicämie, Peritoniris, Phlebitis im Wochenbett	—	—	—	—	—	—	—	—	—	—	—	—	3	—	25	—	13	—	3	—	1	—	—	—	—	—	—	—	—	—	45	45
47	32	And. Zufälle d. Schwanger- schaft und der Geburt . .	—	—	—	—	—	—	—	—	—	—	—	—	—	—	15	—	8	—	5	—	—	—	—	—	—	—	—	—	4	32	36	
48	37	Krankheiten der Haut und der Zellengewebe	1	2	—	—	—	—	—	—	—	—	—	—	—	—	—	—	—	—	—	—	1	—	—	—	—	—	—	—	1	3	4	
49	37	Krankh. d. Knochen, Gelenke (Tuberk. Rheum. ausgen.)	—	1	1	—	—	1	1	—	—	2	1	—	1	—	1	—	—	—	—	1	1	—	—	2	—	1	—	—	7	8	15	
50	37	Krämpfe der Kinder . . .	20	18	6	5	4	1	1	1	—	1	—	—	—	—	—	—	—	—	—	—	—	—	—	—	—	—	—	—	161	117	278	
51	33	Angebor. Lebensschwäche und Bildungsfehler . . .	—	2	—	—	—	—	—	—	1	2	—	1	—	—	—	—	—	—	—	—	—	—	—	—	—	—	—	—	—	339	335	674
52	34	Altersschwäche	—	—	—	—	—	—	—	—	—	—	—	—	—	—	—	—	—	—	1	—	2	3	35	47	178	227	116	139	332	415	747	
53	35	Gewaltsamer Tod (Selbst- mord ausgenommen) . . .	8	1	5	5	10	2	6	—	14	6	10	2	21	—	67	5	52	3	23	4	32	4	19	3	10	3	1	1	279	41	320	
54	36	Selbstmord	—	—	—	—	—	—	—	—	—	—	—	—	8	1	13	1	10	2	18	5	13	3	10	—	1	—	—	—	73	12	85	
55	37	Andere Krankheiten	2	3	1	1	1	2	3	—	5	3	1	1	—	2	26	4	15	7	10	8	9	5	3	5	4	5	—	—	91	52	143	
56	38	Unbekannte oder ungenau bezeichnete Krankheiten	—	—	—	—	1	—	—	—	—	—	—	—	—	—	1	1	1	—	1	—	1	1	—	—	—	1	—	—	9	5	14	
57	39	Mord, Totschlag	—	—	—	—	1	—	—	—	1	—	1	—	1	—	6	3	—	—	2	—	2	—	—	—	—	—	—	—	14	7	21	
			110	129	42	53	47	23	34	21	75	69	39	43	119	91	356	307	243	258	281	279	469	400	699	654	614	595	187	214	4115	3809	7924	

23. Beruf und Todesursache der Verstorbenen im Jahre 1927

Lfd. Nr.	Todesursache	Bergleute	Hütten- u. Eisenbahnarbeiter	Beamte	Kaufleute u. Angest. (einschl. selbst. Gewerbetreibende)	Landwirte	Handwerker	Wirte	Tageelöhner	Dienstboten
1	Typhus	2	—	1	1	—	—	—	21	—
2	Masern und Röteln	—	—	—	—	—	—	—	—	—
3	Scharlach	—	—	—	—	—	—	—	2	—
4	Keuchhusten	—	—	—	—	—	—	—	—	—
5	Diphtherie	—	—	—	—	—	—	—	—	—
6	Grippe	36	27	3	4	11	13	2	3	1
7	Andere epidemische Krankheiten	—	—	—	2	—	—	—	—	—
8	Ruhr	1	—	—	—	—	—	—	—	—
9	Erysipel, Ruhr	3	1	—	—	—	—	—	—	—
10	Septic, Wundf., Blutverg., Pyämie	5	6	1	7	—	5	—	1	—
11	Tetanus, Starrkrampf	—	1	—	—	1	—	—	1	—
12	Akuter Gelenkrheumatism.	—	1	—	1	—	1	—	—	—
13	Tuberkulose der Lungen	74	57	11	46	8	54	4	—	3
14	Tuberkulose Gehirnhautentzündung	5	4	1	2	—	1	—	—	1
15	Andere Tuberkulose	5	8	2	8	—	10	—	—	2
16	Syphilis, Weich. Schanker, Tripper	1	1	—	1	—	—	—	1	—
17	Krebs	60	38	16	20	17	21	4	9	1
18	Andere bösart. Geschwülste	14	8	6	1	—	6	2	2	—
19	Diabetes, Zuckerkrankheit	8	—	5	4	—	6	—	1	1
20	Meningitis	6	2	2	6	1	4	1	1	—
21	Epidemische Genickstarre	—	—	—	—	—	—	—	—	—
22	Gehirnblutung, Gehirnschlag, Gehirnerweichung	64	43	22	26	11	26	7	6	1
23	Andere Krankheiten d. Nervensystems	1	3	3	2	—	3	1	2	—
24	Organ. Erkrankung des Herzens	158	85	39	92	32	57	5	25	4
25	Andere Krankheiten d. Blutgefäßsystems	36	18	17	16	4	23	3	5	—
26	Akute Bronchitis	—	—	—	—	—	—	—	—	—
27	Chronische Bronchitis	13	8	—	1	—	—	—	—	—
28	Lungenentzünd., Pneumonie	46	49	11	29	12	29	7	12	1
29	Andere Krankheiten d. Atmungsorgane	37	18	7	14	15	20	1	6	2
30	Brust- und Rippenfellentzündung	9	2	1	3	1	5	—	3	—
31	Krankheiten des Magens	—	—	—	—	—	—	—	—	—
32	Blinddarmrentzündung	2	1	3	1	—	1	—	—	—
33	Bruch, Darmverschluß	—	4	1	2	2	1	—	2	—
34	Lebercirrhose	—	—	—	—	—	—	—	—	—
35	Andere Krankheiten der Verdauungsorgane	33	22	5	18	7	13	—	8	3
36	Nierenentzündung	15	11	3	8	3	10	—	2	—
37	Andere Krankheiten der Harnwege	2	2	—	1	—	2	1	—	—
38	Krankheiten der Haut und der Zellengewebe	1	—	—	1	—	1	—	—	—
39	Krankheiten der Knochen und der Gelenke	—	1	—	1	—	1	1	—	—
40	Altersschwäche	117	50	17	21	49	38	3	8	—
41	Gewaltsamer Tod	75	52	10	11	7	35	—	12	2
42	Selbstmord	12	6	4	5	—	8	—	11	1
43	Mord bzw. Totschlag	3	2	—	1	—	1	—	1	—
44	Andere Krankheiten	—	7	5	2	—	6	—	2	2
Summe		861	538	196	358	181	401	42	147	25

24. Beruf und Todesursache der Verstorbenen im Jahre 1928

Lfd. Nr.	Todesursache	Bergleute	Hütten- u. Eisenbahnarbeiter	Beamte	Kaufleute u. Angest. (einschl. selbst. Gewerbetreibende)	Landwirte	Handwerker	Wirte	Tagelöhner	Dienstboten
1	Typhus	1	—	—	—	—	2	—	—	—
2	Masern und Röteln	—	—	—	—	—	—	—	—	—
3	Scharlach	—	—	—	—	—	—	—	—	—
4	Keuchhusten	—	—	—	—	—	—	—	—	—
5	Diphtherie	—	—	—	—	—	—	—	—	—
6	Grippe	7	4	2	2	3	3	—	—	1
7	Andere epidemische Krankheiten	1	1	—	—	—	—	—	1	—
8	Ruhr	—	—	—	—	—	—	—	—	—
9	Erysipel, Rose	—	—	—	—	1	1	—	—	—
10	Septic, Wundf., Blutverg., Pyämie	5	7	1	7	2	9	—	3	—
11	Tetanus, Starrkrampf	2	2	—	—	—	—	—	—	—
12	Akuter, Gelenkrheumatism.	—	—	1	1	1	4	—	—	—
13	Tuberkulose der Lungen	86	52	11	52	8	55	1	32	5
14	Tuberkulose Gehirnhautentzündung	5	4	1	4	—	7	—	2	1
15	Andere Tuberkulose	15	7	3	6	1	11	—	4	—
16	Syphilis, Weich. Schanker, Tripper	1	1	—	—	—	2	2	—	1
17	Krebs	68	55	19	23	12	31	2	13	1
18	Andere bösart. Geschwülste	9	4	5	1	—	4	—	1	—
19	Diabetes, Zuckerkrankheit	5	6	4	9	—	4	—	—	—
20	Meningitis	2	1	—	—	1	—	—	—	—
21	Epidemische Genickstarre	5	—	1	3	1	1	—	—	—
22	Gehirnblutung, Gehirnschlag, Gehirnerweichung	79	47	23	29	14	21	1	14	4
23	Andere Krankheiten d. Nervensystems	6	6	6	3	2	4	1	1	—
24	Organ. Erkrankung des Herzens	153	100	61	54	34	69	12	40	5
25	Andere Krankheiten d. Blutgefäßsystems	33	26	18	20	12	11	1	5	—
26	Akute Bronchitis	12	6	—	2	—	—	—	—	—
27	Chronische Bronchitis	—	—	—	—	—	—	—	—	—
28	Lungenentzünd., Pneumonie	50	50	18	19	11	38	6	15	2
29	Andere Krankheiten d. Atmungsorgane	41	22	5	3	3	10	—	10	1
30	Brust- und Rippenfellentzündung	7	4	3	6	—	5	1	3	—
31	Krankheiten des Magens	—	—	—	—	—	—	—	—	—
32	Blinddarmentzündung	4	2	4	2	—	—	—	1	—
33	Bruch, Darmverschluß	—	1	—	—	—	2	—	—	—
34	Lebercirrhose	—	6	2	2	—	7	3	—	—
35	Andere Krankheiten der Verdauungsorgane	26	24	9	16	8	14	2	3	7
36	Nierenentzündung	21	10	6	11	4	10	1	4	1
37	Andere Krankheiten der Harnwege	—	2	—	3	2	2	—	—	1
38	Krankheiten der Haut und der Zellengewebe	—	—	—	—	—	—	—	—	—
39	Krankheiten der Knochen und der Gelenke	—	—	—	—	—	1	—	—	—
40	Altersschwäche	113	52	18	23	47	30	—	20	3
41	Gewaltsamer Tod	76	56	11	13	5	45	3	24	3
42	Selbstmord	9	11	7	13	1	19	2	7	4
43	Mord bzw. Totschlag	1	1	1	2	—	1	—	3	—
44	Andere Krankheiten	15	19	3	5	2	14	1	2	2
Summe		858	589	243	334	175	438	39	208	42

25. Nachweisung der im Saargebiet in den Jahren 1927 und 1928 an Tuberkulose verstorbenen Personen

Kreis	Januar		Februar		März		April		Mai		Juni		Juli		August		Septem- ber		Oktober		Novem- ber		Dezem- ber		Summe		
	m	w	m	w	m	w	m	w	m	w	m	w	m	w	m	w	m	w	m	w	m	w	m	w	m	w	insge- samt
1927																											
Saarbrücken-Land	4	1	10	8	8	9	9	6	9	5	5	5	4	5	7	4	2	6	5	5	4	4	4	6	71	64	135
Ottweiler	11	9	11	8	6	5	15	8	12	9	7	12	4	10	7	9	8	7	12	10	8	8	9	106	106	212	
Saarlouis	10	7	5	6	6	5	6	8	4	10	5	5	8	5	3	3	4	5	6	5	3	4	3	5	66	68	134
Saarbrücken-Stadt	2	3	2	1	3	1	6	2	2	3	—	1	2	2	—	1	1	2	2	3	2	3	2	3	24	25	49
St. Ingbert	4	10	4	4	6	7	4	5	5	6	8	7	1	3	4	3	4	7	1	4	3	8	3	5	47	69	116
Homburg	1	—	—	1	2	3	2	2	2	5	1	2	—	1	—	1	3	1	—	2	1	1	—	2	12	21	33
Merzig	6	2	1	8	1	6	5	5	3	3	4	5	2	3	—	3	—	4	1	1	1	2	5	2	29	44	73
St. Wendel	2	3	1	3	3	5	2	1	4	2	2	1	2	3	1	1	2	1	2	1	4	2	1	24	27	51	
Saargebiet	40	35	34	39	35	41	49	37	44	43	32	38	23	32	22	25	24	33	24	34	25	34	27	33	379	424	803
1928																											
Saarbrücken-Land	10	7	7	8	15	8	6	6	6	2	7	10	4	1	8	5	4	2	7	8	5	8	13	5	92	70	162
Ottweiler	6	5	5	8	7	5	3	3	4	5	6	7	2	6	6	5	1	7	4	5	4	7	5	9	53	72	125
Saarlouis	9	9	8	5	10	8	10	8	10	8	11	1	8	2	2	4	7	5	4	5	9	6	5	5	93	66	159
Saarbrücken-Stadt	8	6	7	4	12	8	8	8	8	8	7	8	7	2	4	6	2	5	5	6	5	5	3	5	76	71	147
St. Ingbert	5	2	1	1	5	1	3	4	4	1	1	5	1	2	1	1	1	1	1	1	1	1	2	—	26	20	46
Homburg	2	4	2	1	3	1	4	2	2	5	4	3	1	6	4	2	2	5	2	1	2	6	2	1	30	37	67
Merzig	2	1	6	1	—	1	2	3	4	4	1	1	1	2	2	1	3	2	2	1	3	1	1	2	30	20	50
St. Wendel	2	3	5	2	—	2	1	—	2	4	—	3	1	—	2	1	—	1	2	1	—	1	—	—	17	17	34
Saargebiet	44	37	41	30	52	34	37	34	40	37	37	38	28	21	29	25	20	28	27	28	30	34	32	27	417	373	790

26. Die Geborenen und Gestorbenen im Saargebiet in den Jahren 1911—1928

Jahr	Fortge- schriebener Be- völkerungs- stand am Ende des Jahres	Le- bend- ge- borene	Ge- stor- bene ohne Totge- borene	Tot- ge- bo- rene	Mehr Lebend- geborene als Ge- storbene	Wan- derungs- Gewinn + Verlust —	Auf 1000 Einwohner kamen				Von 100 Gebor- enen waren Totge- borene
							Le- bend- gebo- rene	Gestor- bene ohne Totge- borene	Mehr Lebend- geborene als Ge- storbene	Wan- derungs- Gewinn + Verlust —	
1	2	3	4	5	6	7	8	9	10	11	12
1911	642 499	22 493	11 175		+ 11 315		35,0	17,4	17,6		
1912	651 583	22 245	9 504		+ 12 741	— 3 657	34,1	14,5	19,5	— 5,6	
1913	653 151	21 358	8 949		+ 12 409	— 10 841	32,7	13,7	18,9	— 16,59	
1914	657 874	21 309	10 247		+ 11 062	— 6 339	32,3	15,5	16,8	— 9,63	
1915	654 661	15 713	14 693		+ 1 020	— 2 193	24,0	22,4	1,5	— 3,35	
1916	651 425	12 855	11 858		+ 997	— 2 239	19,7	18,2	1,5	— 3,43	
1917	647 558	11 772	12 773		— 1 001	— 4 868	18,1	19,7	— 1,5	— 7,50	
1918	656 538	12 240	15 515		— 3 275	+ 12 255	18,6	23,6	— 4,9	+ 18,66	
1919	673 485	15 262	10 864		+ 4 398	+ 11 549	22,6	16,1	6,4	+ 17,21	
1920	697 242	19 841	9 718	663	+ 10 123	+ 14 634	28,5	13,9	14,5	+ 20,98	3,23
1921	706 214	20 698	9 567	700	+ 11 131	— 2 159	29,3	13,5	15,7	— 3,5	3,27
1922	719 072	20 548	9 881	686	+ 10 667	+ 2 191	28,6	13,7	14,7	+ 3,4	3,23
1923	749 397	21 040	8 856	751	+ 12 184	+ 18 141	28,1	11,8	16,2	+ 24,22	3,45
1924	763 196	19 944	7 882	616	+ 12 062	+ 1 738	26,1	10,3	15,8	+ 2,27	3,01
1925	773 764	18 760	8 326	586	+ 10 434	+ 134	24,2	10,7	13,4	+ 0,17	3,03
1926	786 108	17 571	8 596	550	+ 8 975	+ 3 369	22,3	10,9	11,4	+ 4,2	3,03
1927	774 544	17 173	8 311	524	+ 8 862	— 20 416	22,2	10,7	11,4	26,3	2,96
1928	782 962	17 183	7 924	473	+ 9 259	— 841	21,9	10,1	11,1	— 1,07	2,75

27. Bevölkerungsstand, Geborene und Gestorbene und Wanderungsgewinn und -verlust in den Jahren 1927 bis 1928 nach Monaten

Monat	Bevölkerungs- stand am Anfang des Monats	Le- bend- ge- borene	Gestorbene ohne Totgeborene	Tot- ge- borene	Mehr Lebend- geborene als Gestorbene	Wanderungs- Gewinn + Verlust —	Bevölkerungs- stand am Ende des Monats
<u>1927</u>							
Januar	786 098	1 481	1 118	45	363	+ 16	786 477
Februar	786 477	1 430	719	44	711	— 643	786 545
März	786 545	1 602	786	44	816	— 508	786 853
April	786 853	1 492	754	48	738	— 417	787 174
Mai	787 174	1 560	706	56	854	— 271	787 757
Juni	787 757	1 429	600	45	829	— 457	788 129
Juli	788 129	1 403	533	34	870	— 18 407	770 592 *)
August	770 592	1 419	542	29	877	— 219	771 250
September	771 250	1 336	556	55	780	— 187	771 843
Oktober	771 843	1 221	628	31	593	+ 192	772 628
November	772 628	1 406	666	45	740	+ 388	773 756
Dezember	773 756	1 394	703	48	691	+ 97	774 544
Zusammen	—	17 173	8 311	524	8 862	— 20 416	—
<u>1928</u>							
Januar	774 544	1 506	722	35	784	— 251	775 077
Februar	775 077	1 443	679	34	764	— 5	775 836
März	775 836	1 650	801	44	849	— 280	776 405
April	776 405	1 427	734	33	693	+ 15	776 113
Mai	776 113	1 483	697	36	786	— 201	776 698
Juni	776 698	1 402	611	32	791	— 5	777 484
Juli	777 484	1 431	612	45	819	+ 570	778 873
August	778 873	1 416	590	40	826	+ 275	779 974
September	779 974	1 334	586	44	748	+ 80	780 802
Oktober	780 802	1 373	638	35	735	— 196	781 341
November	781 341	1 432	615	49	817	— 70	782 088
Dezember	782 088	1 286	639	51	647	+ 225	782 960
Zusammen	—	17 183	7 924	479	9 259	— 843	—

*) Der starke Rückgang der Bevölkerungszahl von Ende Juni auf Ende Juli 1928, ist darauf zurückzuführen, daß das amtliche Ergebnis der Volkszählung vom 19. Juli 1928 gegenüber der Fortschreibung am 1. Juli 1928 ein Minus von 18 100 Personen ergibt.

28. Die Geborenen, Gestorbenen und Wanderungsgewinn und -verlust in den Jahren 1927 bis 1928 nach Kreisen

Kreis	Bevölkerungs- stand am 1. Januar des Jahres	Lebend- ge- borene	Gestorbene ohne Totgeborene	Tot- ge- borene	Mehr Lebend- geborene als Gestorbene	Wanderungs- Gewinn + Verlust —	Bevölkerungs- stand am 31. Dezember des Jahres
<u>1927</u>							
Saarbrücken-Land	207 556	4 668	2 052	158	2 616	— 8 767	201 405
Ottweiler	141 423	2 991	1 568	89	1 423	— 2 357	140 489
Saarlouis	138 561	3 238	1 430	67	1 808	— 4 590	135 779
Saarbrücken-Stadt	126 733	2 222	1 296	99	926	— 1 782	125 882
St. Ingbert	54 238	1 298	567	37	731	— 1 437	53 532
Homburg	47 145	1 104	515	38	589	— 720	47 014
Merzig	37 650	867	480	18	387	— 670	37 367
St. Wendel	32 787	785	403	18	382	— 93	33 076
Saargebiet .	786 098	17 173	8 311	524	8 862	— 20 416	774 544
<u>1928</u>							
Saarbrücken-Land	201 405	4 639	1 991	115	2 648	+ 202	204 255
Ottweiler	140 489	2 979	1 487	62	1 492	— 1 531	140 450
Saarlouis	135 779	3 283	1 413	67	1 870	+ 543	138 192
Saarbrücken-Stadt	125 882	2 265	1 284	75	981	+ 592	127 455
St. Ingbert	53 532	1 352	533	37	819	+ 1	54 352
Homburg	47 014	1 111	510	34	601	— 256	47 359
Merzig	37 367	802	390	22	412	— 187	37 592
St. Wendel	33 076	752	316	17	436	— 7	33 305
Saargebiet .	774 544	17 183	7 924	479	9 259	— 843	782 960

29. Die Geborenen, Gestorbenen und Wanderungsgewinn und -verlust in den Jahren 1927 und 1928 nach Kreisen auf 1000 Einwohner berechnet

Kreis	Auf 1000 Einwohner kamen:					Fortge- schriebener Bevölkerungs- stand am Ende d. Jahres
	Lebend- geborene	Ge- storbene	Tot- geborene	Mehr Le- bend- geborene als Gestorbene	Wan- derungs- Gewinn + Verlust —	
<u>1927</u>						
Saarbrücken-Land . . .	23,18	10,19	0,78	12,99	— 43,53	201 405
Ottweiler	21,29	11,16	0,63	10,13	— 16,78	140 489
Saarlouis	23,77	10,53	0,49	13,31	— 33,80	135 779
Saarbrücken-Stadt . . .	17,65	10,29	0,79	7,36	— 14,16	125 882
St. Ingbert	24,25	10,59	0,69	13,65	— 26,84	53 532
Homburg	23,48	10,95	0,81	12,53	— 15,31	47 015
Merzig	23,20	12,85	0,48	10,36	— 17,93	37 367
St. Wendel	23,73	12,18	0,54	11,55	— 2,81	33 076
Saargebiet .	22,17	10,73	0,68	11,44	— 26,36	774 544
<u>1928</u>						
Saarbrücken-Land . . .	22,71	9,75	0,56	12,96	+ 0,99	204 255
Ottweiler	21,21	10,59	0,44	10,62	— 10,90	140 450
Saarlouis	23,76	10,22	0,48	13,53	+ 3,93	138 192
Saarbrücken-Stadt . . .	17,77	10,07	0,59	7,70	+ 4,64	127 455
St. Ingbert	24,87	9,81	0,68	15,07	+ 0,18	54 352
Homburg	23,46	10,77	0,72	12,69	— 5,41	47 359
Merzig	21,33	10,37	0,59	10,96	— 4,97	37 592
St. Wendel	22,58	9,49	0,51	13,09	— 0,21	33,305
Saargebiet .	21,95	10,12	0,61	11,83	— 0,11	782 960

30. Die Eheschließungen, Geborenen und Gestorbenen in den Jahren 1927 und 1928

	Ehe- schließungen	Lebend- geborene	Gestorbene ohne Totgeborene	Mehr Geborene als Gestorbene	Totgeborene	Auf 1000 Einwohner kamen				
						Eheschließungen	Lebendgeborene	Gestorbene ohne Totgeborene	Mehr Geborene als Gestorbene	Totgeborene
<u>1927</u>										
Saarbrücken-Land .	1 906	4 668	2 052	2 616	158	9,46	23,18	10,19	12,99	0,78
Ottweiler	1 234	2 991	1 568	1 423	89	8,78	21,29	11,16	10,13	0,63
Saarlouis	1 172	3 238	1 430	1 808	67	8,63	23,77	10,53	13,31	0,49
Saarbrücken-Stadt .	1 228	2 222	1 296	926	99	9,75	17,65	10,29	7,36	0,79
St. Ingbert	502	1 298	567	731	37	9,38	24,25	10,59	13,65	0,69
Homburg	371	1 104	515	589	38	7,89	23,48	10,95	12,53	0,81
Merzig	285	867	480	387	18	7,63	23,20	12,85	10,36	0,48
St. Wendel	220	785	403	382	18	6,65	23,73	12,18	11,55	0,54
Saargebiet	6 918	17 173	8 311	8 862	524	8,93	22,17	10,73	11,44	0,68
<u>1928</u>										
Saarbrücken-Land .	1 981	4 639	1 991	2 648	115	9,70	22,71	9,75	12,96	0,56
Ottweiler	1 338	2 979	1 487	1 492	62	9,53	21,21	10,59	10,62	0,44
Saarlouis	1 269	3 283	1 413	1 870	67	9,18	23,76	10,22	13,53	0,48
Saarbrücken-Stadt .	1 380	2 265	1 284	981	75	10,83	17,77	10,07	7,70	0,59
St. Ingbert	484	1 352	533	819	37	8,90	24,87	9,81	15,07	0,68
Homburg	417	1 111	510	601	34	8,81	23,46	10,77	12,69	0,72
Merzig	327	802	390	412	22	8,70	21,33	10,37	10,96	0,59
St. Wendel	260	752	316	436	17	7,81	22,58	9,49	13,09	0,51
Saargebiet	7 456	17 183	7 924	9 259	479	9,52	21,95	10,12	11,83	0,61

31. Die Säuglingssterblichkeit auf 100 Lebendgeborene von 1913 bis 1928 nach Kreisen

Kreis	Im 1. Lebensjahr Gestorbene (ohne Totgeborene) auf je 100 Lebendgeborene															
	1913	1914	1915	1916	1917	1918	1919	1920	1921	1922	1923	1924	1925	1926	1927	1928
Saarbrücken-Stadt	14,17	15,44	21,06	16,41	15,90	15,04	13,57	13,03	14,26	14,35	11,97	9,92	9,26	11,90	10,80	8,70
Ottweiler	12,72	14,21	16,58	13,90	20,88	13,07	12,28	8,88	12,03	9,50	10,78	10,34	11,03	9,74	12,40	10,70
Saarlouis	13,03	11,20	13,54	12,57	13,18	13,26	12,67	11,97	13,50	12,59	11,43	8,80	11,01	12,60	9,60	8,30
Saarbrücken-Land	11,38	13,28	13,47	13,07	10,54	11,64	11,93	10,98	11,53	12,75	10,80	9,19	9,88	10,00	10,00	8,85
St. Inbert	12,35	15,52	17,94	16,00	17,11	13,60	15,01	13,49	12,85	9,07	8,58	9,86	9,14	9,26	8,70	7,40
Homburg	12,57	15,06	13,78	12,62	12,07	13,45	12,43	11,11	11,69	11,10	10,97	8,26	9,69	8,78	9,90	7,20
Merzig	12,60	15,62	23,24	18,16	15,10	14,51	12,07	11,68	11,84	11,98	11,10	8,59	9,85	11,80	9,50	5,50
St. Wendel	8,74	14,44	17,70	11,97	13,84	13,56	11,51	11,59	10,86	11,92	10,56	10,27	11,08	9,84	10,50	6,80
Saargebiet	12,44	14,00	17,00	14,60	14,85	13,35	12,50	11,65	12,95	12,22	11,02	9,50	10,33	10,93	10,41	8,57

32. Der Anteil der Säuglingssterblichkeit an der Gesamtsterblichkeit nach Jahresmonaten 1925 bis 1928

Laufende Nr.	Kreis	1925			1926			1927			1928		
		Es sind gestorben	davon waren Säuglinge	v. H. der Gestorbenen waren Säuglinge	Es sind gestorben	davon waren Säuglinge	v. H. der Gestorbenen waren Säuglinge	Es sind gestorben	davon waren Säuglinge	v. H. der Gestorbenen waren Säuglinge	Es sind gestorben	davon waren Säuglinge	v. H. der Gestorbenen waren Säuglinge
1	Januar	746	195	26,1	711	153	21,5	1 118	199	17,8	722	125	17,3
2	Februar	639	157	24,6	688	175	25,4	719	151	21,0	679	131	19,0
3	März	853	190	22,2	910	205	22,5	786	189	24,0	801	150	18,7
4	April	738	160	21,7	955	235	24,6	754	187	24,8	734	122	16,6
5	Mai	746	163	21,8	754	189	25,0	706	160	22,6	697	123	17,6
6	Juni	649	143	22,1	689	139	20,2	600	132	22,0	611	123	20,0
7	Juli	599	138	23,1	633	121	19,1	533	104	19,5	612	110	17,9
8	August	638	163	25,2	646	136	21,1	542	124	22,8	590	117	20,0
9	September	524	118	22,5	687	183	26,6	556	102	18,3	586	128	20,2
10	Oktober	617	144	23,3	655	151	23,0	628	123	19,5	638	113	17,7
11	November	713	153	22,8	572	108	18,8	666	156	23,4	615	118	19,1
12	Dezember	864	204	23,6	696	127	18,8	703	162	23,0	639	113	16,6
		8 326	1 938	23,27	8 596	1 922	22,35	8 311	1 789	21,15	7 924	1 473	18,59

33. Allgemeine Säuglingssterblichkeit 1927 nach Lebensmonaten und Krankheitsursachen

Lfde. Nr.	Todesursache	Monat																								Summe		
		0-1		1-2		2-3		3-4		4-5		5-6		6-7		7-8		8-9		9-10		10-11		11-12				
		m	w	m	w	m	w	m	w	m	w	m	w	m	w	m	w	m	w	m	w	m	w	m	w	m	w	insge- samt
1	Angeborene Lebensschwäche und Bildungsfehler	363	286	13	13	8	7	4	1	2	4	3	—	1	—	—	1	1	1	—	—	2	—	2	—	399	313	712
2	Krankheiten d. Verdauungsorgane																											
	a) Brechdurchfall u. Darmkatarrh	12	6	8	7	17	5	7	6	10	13	8	5	4	4	3	1	7	3	1	3	—	1	1	1	78	55	133
	b) Andere Verdauungskrankh.	—	1	—	1	—	—	2	1	1	—	1	—	—	—	—	—	1	—	—	—	—	—	—	—	4	4	8
3	Lungenentzündung	7	6	9	10	4	3	14	6	14	10	12	6	9	11	10	7	8	9	7	10	10	1	8	5	112	84	196
3a	Andere Krankheiten der Atmungs- organe	8	9	3	2	5	2	1	2	2	2	—	1	1	1	1	2	—	3	2	1	—	—	4	3	27	28	55
4	Keuchhusten	1	—	—	1	1	3	1	—	2	1	2	—	1	2	2	2	1	4	—	1	—	3	1	1	12	18	30
5	Lungentuberkulose	—	—	—	—	—	—	1	—	—	—	—	—	—	—	—	—	—	—	2	—	—	2	—	3	2	5	
5a	Tuberkulose Hirnhautentzündung	—	—	—	—	—	—	1	—	2	—	1	—	—	1	—	—	1	—	2	—	—	—	—	—	7	1	8
5b	Tuberkulose anderer Organe . .	—	—	—	—	—	1	1	—	—	—	—	—	—	—	—	—	—	—	—	—	—	—	—	—	1	1	2
6	Krämpfe der Kinder	37	34	25	16	22	17	25	14	19	19	9	13	16	6	10	7	5	9	7	6	5	5	5	1	185	147	332
7	Masern	—	—	—	—	—	—	—	—	—	—	—	—	—	—	2	—	—	—	—	—	—	—	—	—	2	—	2
8	Diphtherie	—	—	1	—	—	—	—	—	—	—	—	—	—	—	—	—	—	—	—	—	—	—	1	—	2	—	2
9	Scharlach	—	—	—	—	—	—	—	—	—	—	—	1	—	—	—	—	—	—	—	—	—	—	—	—	—	1	1
10	Angeborene Syphilis	5	2	2	1	—	3	—	2	—	1	—	—	1	—	—	—	—	—	—	—	—	—	—	—	8	9	17
11	Andere Infektionskrankheiten .	6	1	4	3	3	1	3	1	4	4	1	3	1	2	1	2	—	1	1	3	1	1	—	3	25	25	50
12	Verunglückung u. andere gewalt- same Einwirkungen	—	—	—	—	—	—	—	—	—	—	—	2	—	—	1	—	—	—	—	—	—	—	1	—	2	2	4
13	Anders benannte Todesursachen	63	49	4	6	6	7	10	4	12	8	7	5	7	6	2	2	6	4	3	4	3	2	4	8	127	105	232
14	Unbekannte Todesursache . . .	—	—	—	—	—	—	—	—	—	—	—	—	—	—	—	—	—	—	—	—	—	—	—	—	—	—	—
		502	394	69	60	66	49	70	37	68	62	44	36	41	33	32	24	29	35	23	30	21	13	29	22	795	994	1789

34. Allgemeine Säuglingssterblichkeit 1928 nach Lebensmonaten und Krankheitsursachen.

Lfde. Nr.	Todesursache	Monat																								Davon		Gesamt- sum- me
		0-1		1-2		2-3		3-4		4-5		5-6		6-7		7-8		8-9		9-10		10-11		11-12				
		m	w	m	w	m	w	m	w	m	w	m	w	m	w	m	w	m	w	m	w	m	w	m	w	m	w	
1	Angeborene Lebensschwäche und Bildungsfehler	316	306	8	10	6	3	4	4	2	2	1	2	—	2	—	—	—	—	—	1	—	—	1	—	338	330	668
2	Krankheiten d. Verdauungsorgane																											
	a) Brechdurchfall u. Darmkatarrh	8	2	7	11	11	7	6	6	10	5	2	2	5	1	2	1	1	3	—	2	1	4	2	3	55	47	102
	b) Andere Verdauungskrankh.	4	2	4	4	1	—	3	2	3	1	—	—	—	2	—	1	—	—	1	1	1	—	—	—	17	13	30
3	Lungenentzündung	9	4	7	4	6	10	12	13	11	3	9	3	12	6	9	10	9	6	5	4	10	5	10	6	109	74	183
3a	Andere Krankheiten der Atmungs- organe	11	5	1	2	1	2	—	3	1	—	—	1	—	1	3	—	2	4	3	—	—	3	—	2	22	23	45
4	Keuchhusten	1	—	1	3	1	1	1	1	—	—	1	3	1	1	1	1	1	1	—	—	1	1	—	—	9	12	21
5	Lungentuberkulose	—	—	—	—	1	—	—	—	1	—	—	—	—	1	—	—	—	—	—	—	—	—	—	—	2	1	3
5a	Tuberkulose Hirnhautentzündung	—	—	—	—	2	1	—	—	—	—	—	—	—	2	—	1	—	1	1	—	—	1	—	—	7	3	10
5b	Tuberkulose anderer Organe . .	—	—	—	—	—	—	—	—	—	1	—	1	—	1	1	—	—	—	—	—	—	—	—	—	1	3	4
6	Krämpfe der Kinder	30	12	15	13	9	9	14	14	11	9	9	14	8	4	9	3	8	4	7	2	6	3	4	4	130	91	221
7	Masern	—	—	1	—	—	—	—	—	—	—	—	—	—	—	—	—	1	2	2	2	—	1	1	—	6	4	10
8	Diphtherie	—	1	3	—	—	—	—	—	—	—	—	1	—	1	—	—	—	—	—	—	—	1	—	—	—	4	4
9	Scharlach	—	—	—	—	—	—	—	—	—	—	—	—	—	—	—	—	—	—	—	—	—	—	—	—	—	—	—
10	Angeborene Syphilis	6	1	2	2	2	1	—	1	1	—	—	—	—	—	1	—	—	—	—	1	—	—	1	—	13	6	19
11	Andere Infektionskrankheiten .	2	3	2	2	4	—	1	—	—	—	—	—	—	2	—	1	1	1	1	1	1	1	—	1	12	12	24
12	Verunglückung u. andere gewalt- same Einwirkungen	2	1	—	—	—	1	1	—	—	—	—	—	—	—	—	—	—	—	—	—	—	1	—	—	3	3	6
13	Anders benannte Todesursachen	32	18	6	1	6	3	9	4	2	3	1	3	4	2	8	1	2	6	1	2	4	3	1	1	76	47	123
14	Unbekannte Todesursachen . .	—	—	—	—	—	—	—	—	—	—	—	—	—	—	—	—	—	—	—	—	—	—	—	—	—	—	—
		421	355	54	52	50	38	51	48	42	24	23	30	30	24	36	18	25	26	21	17	26	22	21	19	800	673	1423

35. Die Säuglingssterblichkeit der unehelichen Kinder nach Lebensmonaten und Krankheitsursachen 1927

Lfde. Nr.	Todesursache	Monat												Zu- sammen
		0-1	1-2	2-3	3-4	4-5	5-6	6-7	7-8	8-9	9-10	10-11	11-12	
1	Angeborene Lebensschwäche und Bildungsfehler	73	3	—	—	1	—	—	—	—	—	1	—	78
2	Krankheiten der Verdauungsorgane													
	a) Brechdurchfall und Darmkatarrh .	2	—	3	1	2	1	—	—	—	—	—	—	9
	b) Andere Verdauungskrankheiten .	—	—	—	—	—	1	—	—	—	—	—	—	1
3	Lungenentzündung	—	1	—	1	1	2	3	1	1	—	2	3	15
3a	Andere Krankheiten der Atmungsorgane	—	2	—	—	—	2	—	1	—	—	—	—	5
4	Keuchhusten	—	—	—	—	—	—	—	—	—	—	—	—	—
5a	Lungentuberkulose	—	—	1	—	—	—	—	—	—	—	—	—	1
5b	Tuberkulose anderer Organe	—	—	—	—	—	—	—	—	—	—	—	—	—
6	Masern	—	—	—	—	—	—	—	—	—	—	—	—	—
7	Diphtherie	—	—	—	—	—	—	—	—	—	—	—	—	—
8	Scharlach	—	—	—	—	—	—	—	—	—	—	—	—	—
9	Angeborene Syphilis	—	1	—	—	—	—	—	—	—	—	—	—	1
10	Andere Infektionskrankheiten	—	—	1	—	—	—	—	1	—	1	—	—	3
11	Verunglückung und andere gewaltsame Einwirkungen	—	—	—	—	—	1	—	—	—	—	—	—	1
12	Krämpfe der Kinder	5	6	4	4	4	3	2	—	—	1	1	1	31
13	Anders benannte Todesursachen . . .	2	—	—	1	1	2	2	—	—	—	—	1	9
14	Kindsmord	6	—	—	—	—	—	—	—	—	—	—	—	6
Zusammen		88	13	9	7	9	12	7	3	1	2	4	5	160

36. Die Säuglingssterblichkeit der unehelichen Kinder nach Lebensmonaten und Krankheitsursachen 1928

Lfde. Nr.	Todesursache	Monat												Zu- sammen
		0-1	1-2	2-3	3-4	4-5	5-6	6-7	7-8	8-9	9-10	10-11	11-12	
1	Angeborene Lebensschwäche und Bildungsfehler	53	—	—	—	—	—	—	—	—	—	—	—	53
2	Krankheiten der Verdauungsorgane darunter													
	a) Brechdurchfall und Darmkatarrh .	2	—	2	3	3	—	—	—	—	—	—	1	11
	b) Andere Verdauungskrankheiten .	1	1	—	—	2	—	—	—	—	1	—	—	5
3	Lungenentzündung	1	2	1	3	2	—	3	—	2	—	—	3	17
3a	Andere Krankheiten der Atmungsorgane	1	—	1	—	—	1	—	—	1	—	—	1	5
4	Keuchhusten	—	—	—	—	—	—	—	—	1	—	—	—	1
5	Tuberkulose, darunter der													
	a) Lungen	—	—	—	—	—	—	—	—	—	—	—	—	—
	b) anderen Organe	—	—	—	—	—	—	—	—	—	—	—	—	—
6	Masern	—	—	—	—	—	—	—	—	—	—	—	1	1
7	Diphtherie	—	—	—	—	—	—	—	—	—	—	—	—	—
8	Scharlach	—	—	—	—	—	—	—	—	—	—	—	—	—
9	Angeborene Syphilis	1	1	—	—	1	—	—	—	—	—	—	—	3
10	Andere Infektionskrankheiten	—	1	2	—	—	—	—	—	—	—	—	—	3
11	Verunglückung und andere gewaltsame Einwirkungen	2	—	—	—	—	—	—	—	—	—	—	—	2
12	Krämpfe der Kinder	4	—	1	3	4	2	1	—	1	—	—	1	17
13	Andere Todesursachen	5	1	2	2	—	—	—	—	—	—	—	—	10
14	Kindesmord	2	—	—	—	—	—	—	—	—	—	—	—	2
Zusammen		72	6	9	11	12	3	4	—	5	1	—	7	130

37. Selbstmorde in den Jahren 1927 und 1928

Lfde. Nr.	Art des Selbstmordes	Monat																								Sa.		Gesamt- summe
		Jan.		Febr.		März		April		Mai		Juni		Juli		Aug.		Sept.		Okt.		Nov.		Dez.				
		m	w	m	w	m	w	m	w	m	w	m	w	m	w	m	w	m	w	m	w	m	w	m	w	m	w	
<u>1927</u>																												
1	Erhängt	1	—	—	—	4	—	3	1	—	1	2	—	5	—	—	—	—	—	3	3	1	—	1	—	20	5	25
2	Ertränkt	—	—	—	2	1	—	4	2	1	3	—	3	2	1	—	2	1	—	—	1	—	—	—	—	9	14	23
3	Erschossen	—	—	—	—	—	—	5	—	2	—	—	—	1	—	—	—	—	—	2	—	—	—	2	—	12	—	12
4	Vergiftet	3	—	—	—	—	1	—	—	—	—	—	1	—	—	1	—	1	—	—	—	—	—	—	—	5	2	7
5	Vom Zug überfahren .	—	—	—	—	—	—	—	—	—	—	—	—	—	—	1	—	—	—	—	—	—	—	—	—	1	—	1
6	Schlagader geöffnet . .	—	—	—	—	—	—	—	—	—	—	—	—	—	—	—	—	—	—	—	—	—	—	—	—	—	—	—
7	Sturz aus dem Fenster	—	—	—	—	—	—	—	—	—	—	—	—	—	—	1	—	—	—	—	—	—	—	—	—	—	1	1
8	Erstochen	—	—	—	—	1	—	—	—	—	—	—	—	—	—	—	—	—	—	—	—	—	—	—	—	1	—	1
Saargebiet		4	—	—	2	6	1	12	3	3	4	2	4	8	2	2	2	2	—	5	4	1	—	3	—	48	22	70
<u>1928</u>																												
1	Erhängt	1	—	3	1	2	—	4	1	3	—	3	—	4	—	2	—	1	2	2	1	1	—	2	—	28	5	33
2	Ertränkt	—	—	—	—	2	1	2	—	—	—	—	—	2	—	1	—	—	—	—	—	—	—	—	2	7	3	10
3	Erschossen	—	—	4	—	1	—	3	—	—	—	3	1	—	1	2	—	6	—	1	—	3	—	3	—	26	2	28
4	Vergiftet	—	—	—	—	—	—	—	—	1	—	—	—	—	—	1	—	1	1	2	1	—	—	1	—	6	2	8
5	Erstochen	1	—	—	—	—	—	1	—	—	—	—	—	—	—	—	—	1	—	—	—	—	—	—	—	3	—	3
6	Vom Zug überfahren .	—	—	—	—	1	—	—	—	—	—	—	—	—	—	—	—	—	—	1	—	—	—	—	—	2	—	2
7	Sturz aus dem Fenster	—	—	—	—	—	—	—	—	—	—	—	—	—	—	—	—	—	—	—	—	—	—	—	—	—	—	—
8	Tötung durch Elektrizität	—	—	—	—	—	—	—	—	1	—	—	—	—	—	—	—	—	—	—	—	—	—	—	—	1	—	1
Saargebiet		2	—	7	1	6	1	10	1	5	—	6	1	6	1	6	—	9	3	6	2	4	—	6	2	73	12	85

38. Gewaltsame Todesfälle 1927 und 1928

Lfde. Nr.	Todesursache	Monat																								Sa.		Gesamt- summe
		Jan.		Febr.		März		April		Mai		Juni		Juli		Aug.		Sept.		Okt.		Nov.		Dez.				
		m	w	m	w	m	w	m	w	m	w	m	w	m	w	m	w	m	w	m	w	m	w	m	w	m	w	
<u>1927</u>																												
1	Ertrunken	—	—	1	—	1	—	3	1	2	1	1	—	5	—	5	1	2	—	1	—	—	—	2	—	23	3	26
2	Autounfälle	—	—	3	1	3	1	2	—	1	1	1	—	2	1	3	—	8	—	4	1	2	1	3	—	32	6	38
3	Unfälle in Gruben- u. Hütten- betrieben.	6	—	7	—	8	—	2	—	10	—	4	—	9	—	9	—	10	—	8	—	9	—	9	—	91	—	91
4	Eisen- und Straßenbahnunfälle	—	—	—	—	1	—	1	—	1	—	3	—	3	—	3	—	—	—	1	—	1	—	1	—	15	—	15
5	Verbrennung	1	1	1	4	3	2	—	2	1	2	2	2	2	—	2	—	1	2	3	1	3	—	—	3	19	19	38
6	Erschossen	1	—	1	—	1	—	—	—	—	—	—	—	1	—	—	1	—	—	1	1	—	—	—	—	5	2	7
7	Sonstige Unfälle.	8	2	2	4	2	1	5	—	11	1	9	2	8	2	6	5	3	1	7	—	3	—	3	2	67	20	87
Saargebiet Sa.		16	3	15	9	19	4	13	3	26	5	20	4	30	3	28	7	24	3	25	3	18	1	18	5	252	50	302
<u>1928</u>																												
1	Ertrunken	1	—	1	—	—	2	—	1	3	—	5	—	9	—	3	—	1	—	1	—	1	—	2	1	27	4	31
2	Autounfälle	2	—	1	1	8	3	2	2	1	1	2	—	6	2	6	1	4	—	4	—	9	—	2	1	47	11	58
3	Unfälle in Gruben- u. Hütten- betrieben.	22	—	6	—	8	—	13	—	6	—	9	—	8	—	10	—	6	—	6	—	11	—	7	—	112	—	112
4	Eisen- und Straßenbahnunfälle	4	—	3	—	1	1	1	—	1	—	1	—	—	2	2	—	—	—	2	—	—	—	3	—	18	3	21
5	Verbrennung	1	2	1	1	—	—	—	1	—	—	—	3	—	1	1	1	5	1	1	1	2	2	4	1	15	14	29
6	Erschossen	1	—	—	—	—	—	—	—	1	—	—	—	—	—	—	—	—	—	—	—	—	—	—	—	2	—	2
7	Sonstige Unfälle.	4	—	1	1	2	1	3	1	6	1	5	—	9	3	6	—	6	2	3	—	8	—	5	—	58	9	67
Saargebiet Sa.		35	2	13	3	19	7	19	5	18	2	22	3	32	8	28	2	22	3	17	1	31	2	23	3	279	41	320

39. Mord- und Totschlagsfälle in den Jahren 1927 und 1928

Lfde. Nr.	Art des Mordes bezw. Totschlags	Monat																								Sa.		Gesamt- summe
		Jan.		Febr.		März		April		Mai		Juni		Juli		Aug.		Sept.		Okt.		Nov.		Dez.				
		m	w	m	w	m	w	m	w	m	w	m	w	m	w	m	w	m	w	m	w	m	w	m	w	m	w	
<u>1927</u>																												
1	Mord	—	—	—	—	—	—	2	—	—	—	—	—	—	—	—	—	—	—	—	—	—	—	—	—	2	—	2
2	Lustmord	—	—	—	—	—	—	—	—	—	—	—	—	—	—	—	—	—	—	—	—	—	—	—	—	—	—	—
3	Totschlag	3	—	—	—	—	—	—	—	—	—	—	1	—	1	—	1	—	—	—	—	—	—	—	—	6	—	6
4	Kindsmord	—	—	—	—	—	1	—	—	1	—	—	1	—	—	—	—	—	1	1	—	—	1	—	—	2	4	6
	Sa.	3	—	—	—	—	1	2	—	1	—	—	1	1	—	1	—	1	1	1	—	—	1	—	—	10	4	14
<u>1928</u>																												
1	Mord	—	—	—	—	—	—	1	1	—	1	—	—	—	1	—	—	—	—	—	—	1	1	1	—	3	4	7
2	Lustmord	—	—	—	—	—	—	—	—	—	—	—	—	—	—	—	—	—	—	—	—	—	—	—	—	—	—	—
3	Totschlag	—	—	—	—	—	—	2	—	1	1	2	—	—	—	1	—	—	—	2	—	1	—	—	—	9	1	10
4	Kindsmord	—	—	—	—	—	—	1	—	—	1	—	1	1	—	—	—	—	—	—	—	—	—	—	—	2	2	4
	Sa.	—	—	—	—	—	—	3	2	1	2	3	—	1	2	1	—	—	—	2	—	2	1	1	—	14	7	21

40. Die in den Jahren 1926—1928 amtlich gemeldeten Fälle von übertragbaren Krankheiten

Kreis		Diphtherie		Genickstarre		Kindbettfieber		Lungen- u. a. Tuberkulose		Ruhr		Scharlach		Typhus		Paratyphus		Encephalitis lethargica (Schlafkrankheit)		Körnerkrankheit		Kinderlähmung		Encephalitis epidemica		Milzbrand		
		E	T	E	T	E	T	E	T	E	T	E	T	E	T	E	T	E	T	E	T	E	T	E	T	E	T	
Saarbrücken-Land	1926	63	4	7	4	19	5	254	171	9	1	148	3	19	3	9	—	—	—	—	—	—	2	—	—	—	—	—
	1927	105	13	10	9	12	6	245	186	4	—	221	5	32	2	10	1	—	—	—	—	2	1	—	—	—	—	
	1928	48	5	10	6	23	8	236	161	3	—	230	3	15	3	10	—	2	1	2	—	—	—	—	—	—	—	
Ottweiler . . .	1926	48	3	12	6	9	5	133	132	3	—	70	1	20	—	5	—	3	1	—	—	—	—	—	—	—	—	
	1927	48	3	5	4	13	7	157	111	2	—	104	3	14	1	1	—	—	1	—	—	—	—	—	—	1		
	1928	40	5	7	1	9	3	177	94	—	—	194	5	17	—	5	—	1	—	1	—	—	—	—	—	—		
Saarlouis	1926	48	4	7	5	14	3	244	199	2	—	50	2	35	2	14	1	1	—	—	—	1	—	—	—	—	—	
	1927	35	3	5	2	3	1	241	154	4	—	91	9	27	5	16	1	—	—	—	—	—	—	—	—	—		
	1928	45	4	2	2	13	4	241	169	2	—	120	6	11	2	7	—	4	4	—	—	—	—	—	—	—		
Saarbrücken-Stadt	1926	42	3	6	—	10	2	240	101	3	—	203	1	16	1	10	2	—	—	—	—	—	—	—	—	—	—	
	1927	34	2	7	—	11	2	199	82	1	—	351	2	22	1	14	2	—	—	—	—	—	—	—	—	—		
	1928	63	5	8	6	24	7	116	110	3	—	332	3	18	3	13	1	3	—	1	—	—	—	—	—	—		
St. Ingbert . . .	1926	4	1	4	1	9	1	73	68	—	—	3	—	14	1	—	—	3	3	1	—	2	—	—	—	—	—	
	1927	4	1	4	—	1	1	47	67	—	—	13	—	6	3	—	—	3	—	—	—	2	—	—	—	—		
	1928	7	—	1	1	6	—	45	52	—	—	37	1	4	1	1	—	—	1	—	1	—	—	—	—	—		
Homburg	1926	16	2	—	1	2	2	41	37	—	—	27	—	3	2	1	—	1	1	—	—	—	—	—	—	—	—	
	1927	6	3	—	—	6	2	24	28	—	—	37	—	8	—	1	—	—	—	—	—	—	—	—	—	—		
	1928	13	1	3	2	3	1	11	15	—	—	54	2	1	—	2	—	—	—	—	—	—	—	—	—	—		
Merzig	1926	13	—	1	—	4	2	33	52	1	—	39	—	5	1	3	—	3	1	—	—	—	—	—	—	—	—	
	1927	23	2	2	1	6	1	32	43	2	1	54	—	6	1	—	—	—	—	—	—	—	—	—	—	—		
	1928	25	—	—	1	4	—	28	29	—	—	18	2	8	1	3	—	—	—	—	—	—	—	1	—	—		
St. Wendel . . .	1926	5	1	1	7	2	—	34	37	—	—	7	—	24	1	—	—	—	—	—	—	—	—	—	—	—	—	
	1927	11	—	3	—	4	1	23	27	—	—	3	—	2	—	—	—	—	—	—	—	—	—	—	—	—		
	1928	4	2	4	1	7	2	42	26	—	—	11	—	4	2	3	—	—	—	—	—	—	—	—	1	—		
Saargebiet	1926	239	18	38	24	69	20	1052	797	18	1	547	7	136	11	42	3	11	6	3	—	5	—	—	—	—	—	
	1927	266	27	36	16	56	21	968	698	13	1	874	19	117	13	42	4	3	1	—	3	—	—	—	1	—		
	1928	245	22	35	20	89	25	896	654	8	—	996	22	78	12	44	1	10	6	4	—	3	—	1	—	—		

Bemerkungen: E = Erkrankungen, T = Todesfälle

II. Produktion

1. Förderung der Saargruben 1780—1919

Jahr	Staatsgruben		Privatgrube	Privatgrube	Anderweit.	Insgesamt
	Preussische	Bayrische	Hostenbach	Frankenholz	Förderung	
	t	t	t	t	t	t
1780	—	—	—	—	—	2 686
1793	—	—	—	—	—	1 742
1793-1801	—	—	—	—	—	36 000
1813	—	—	—	—	—	83 350
1816	100 320	—	—	—	—	100 320
1820	101 337	—	—	—	—	101 337
1825	—	—	—	—	—	143 157
1830	199 962	—	—	—	972	200 934
1840	382 453	—	—	—	675	383 128
1850	593 856	—	—	—	1 048	594 904
1860	1 955 961	—	—	—	60 204	2 016 165
1870	2 734 019	—	—	—	816 909	3 550 928
1880	5 211 389	—	—	—	—	—
1885	6 049 031	—	—	—	—	—
1890	6 212 540	—	—	—	—	—
1895	6 889 098	—	—	—	—	—
1900	9 397 253	230 402	93 352	247 884	—	9 968 891
1901	9 376 023	222 448	83 445	263 447	—	9 945 363
1902	9 493 667	225 582	77 285	267 786	—	10 064 320
1903	10 067 338	254 645	76 728	283 715	—	10 682 426
1904	10 364 777	277 032	96 752	302 984	—	11 041 545
1905	10 638 560	269 558	135 917	323 323	—	11 367 358
1906	11 131 381	303 879	143 378	334 347	—	11 912 985
1907	10 693 314	331 053	135 612	341 656	—	11 501 635
1908	11 078 610	339 797	144 238	322 076	—	11 884 921
1909	11 075 282	383 014	145 631	317 774	—	11 921 701
1910	10 823 483	413 506	148 421	321 073	—	11 706 483
1911	11 469 311	428 043	167 593	321 125	—	12 386 072
1912	12 470 392	451 957	201 470	333 520	—	13 457 339
1913	12 875 140	—	—	341 169	—	13 216 309
1919	8 749 696	—	—	221 152	—	8 970 848

2. Förderung der Saargruben 1920—1929

	Netto-Kohlenförderung (ausgelesen und gewaschen)						
	Staatliche Gruben t	Verpachtete Gruben t	Insgesamt Förderung t	in % der Förderung des Jahres 1913	Zahl der Arbeitstage	Durchschnittl. Tages- förderung t	Durchschnittl. Tagesleistung des Arbeiters unter und über Tage kg
Jahresförderung							
<u>1920</u>	9 198 714	211 719	9 410 433	71,21	302	31 160	481
<u>1921</u>	9 336 493	238 109	9 574 602	72,44	278,3	34 404	515
<u>1922</u>	10 943 311	296 692	11 240 003	85,14	295,3	38 054	606
<u>1923</u>	8 970 606	221 669	9 192 275	69,55	212,6	43 190	639
<u>1924</u>	13 648 046	384 072	14 032 118	103,51	298,81	46 960	708
<u>1925</u>	12 597 116	392 733	12 989 849	98,27	286,16	45 393	680
Monatliche Förderung							
<u>1926</u>							
Januar	1 079 227	33 431	1 112 658	101,02	24,33	45 729	686
Februar	1 070 529	31 543	1 102 072	100,06	23,93	46 059	696
März	1 232 417	34 460	1 266 877	115,02	26,99	46 933	708
April	1 049 856	22 379	1 072 235	97,35	23,78	45 082	688
Mai	1 028 074	26 656	1 054 730	95,76	23,15	45 568	683
Juni	1 064 340	29 912	1 094 252	99,35	24,25	45 123	688
Juli	1 159 255	31 933	1 191 188	108,15	26,85	44 358	679
August	1 107 311	27 739	1 135 050	103,05	25,79	44 017	678
September	1 098 937	27 253	1 126 190	102,25	25,56	44 051	683
Oktober	1 139 615	29 198	1 168 813	106,12	25,74	45 414	692
November	1 092 252	32 706	1 124 958	102,15	23,68	47 512	702
Dezember	1 197 006	34 845	1 231 851	111,84	25,38	48 541	713
Insgesamt . . .	13 318 819	362 055	13 680 874	103,51	299,43	45 690	692

<u>1927</u>							
Januar	1 155 387	36 766	1 192 153	108,24	24,27	49 116	724
Februar	1 176 451	34 861	1 211 312	109,98	23,94	50 595	741
März	1 261 638	27 175	1 288 813	117,01	25,85	49 856	732
April	1 010 623	30 895	1 041 518	94,56	21,06	49 458	717
Mai	1 053 620	31 760	1 085 380	98,54	21,98	49 372	726
Juni	1 038 236	33 069	1 071 305	97,27	22,06	48 571	735
Juli	1 071 394	35 023	1 106 417	100,45	23,08	47 929	727
August	1 087 422	32 694	1 120 116	101,70	23,63	47 393	735
September	1 081 279	31 424	1 112 703	100,98	24,02	46 320	743
Oktober	1 087 997	33 750	1 121 747	101,84	24,03	46 683	756
November	1 104 292	38 682	1 142 974	103,57	23,63	48 371	779
Dezember	1 065 415	35 971	1 101 386	100,00	22,93	48 033	770
Insgesamt	13 193 754	402 070	13 595 824	99,82	280,48	48 472	740
<u>1928</u>							
Januar	1 060 209	38 930	1 099 139	99,79	22,54	48 767	787
Februar	994 762	34 180	1 028 942	93,42	21,16	48 620	800
März	1 157 407	39 350	1 196 757	108,66	25,81	46 370	817
April	959 344	34 876	994 220	90,27	22,35	44 478	794
Mai	1 017 303	34 929	1 052 232	95,54	24	43 843	796
Juni	1 028 743	35 719	1 064 462	96,64	24,23	43 933	809
Juli	1 069 047	36 759	1 105 806	110,40	25,94	42 626	796
August	1 109 212	37 305	1 146 517	104,09	26,71	42 932	815
September	1 030 737	34 561	1 065 298	96,70	24,39	43 677	816
Oktober	1 158 162	40 067	1 198 229	108,79	26,91	44 522	834
November	1 044 406	41 064	1 085 470	98,55	23,74	45 729	834
Dezember	1 032 465	37 181	1 069 646	97,12	23,42	45 671	830
Insgesamt	12 661 797	444 921	13 106 718	99,17	291,20	45 007	811
<u>1929</u>							
Januar	923 926	33 006	956 932	86,88	26	36 805	689
Februar	1 001 546	36 334	1 037 880	94,23	23,95	43 332	812
März	1 093 175	40 559	1 133 734	102,94	25	45 349	842
April	1 119 898	40 271	1 160 169	105,33	25	46 407	855
Mai	1 009 157	37 825	1 046 982	95,06	22,99	45 540	836
Juni	1 060 440	40 264	1 100 704	99,94	24,28	45 340	841
Juli	1 197 495	43 799	1 241 294	112,70	26,96	46 039	855
August	1 188 225	43 484	1 231 709	111,83	26,75	46 042	864
September	1 070 433	40 763	1 111 196	100,89	24,65	45 074	846
Oktober	1 205 498	43 516	1 249 014	113,40	27	46 260	857

3. Verteilung der Förderung der Saargruben 1920 — 1929

		Verteilung der Förderung						
		Zechenselbst- verbrauch (einschl. elektr. Zentralen usw.	Lieferungen an die Bergarbeiter	Lieferungen an die eigene Kokerei	Lieferungen an die Brikettfabrik	Verkauf und Versand	Verlust bei Lagerung	Gesamt-Absatz
		t	t	t	t	t	t	t
Jahre	1920	861 898	363 004	338 253	21 613	7 733 717	—	9 318 485
	1921	782 208	328 970	237 226	14 584	7 684 748	6 370	9 054 106
	1922	813 837	347 762	317 702	—	10 207 773	21 626	11 708 700
	1923	760 888	325 397	167 263	—	7 927 268	468	9 181 284
	1924	995 340	363 029	282 250	—	12 497 788	102	14 138 509
	1925	957 929	356 389	354 570	—	11 325 861	—	12 994 749
	1926							
Monate	Januar . . .	96 861	20 517	30 435	—	980 134	—	1 127 947
	Februar . . .	86 192	15 129	27 978	—	988 653	—	1 117 952
	März	92 126	8 636	30 434	300	1 082 904	—	1 214 400
	April	83 447	50 328	28 470	—	921 622	—	1 083 867
	Mai	80 610	45 232	29 417	—	926 232	—	1 081 491
	Juni	80 603	37 247	28 004	112	972 093	—	1 118 059
	Juli	85 781	35 365	29 031	—	1 045 241	—	1 195 418
	August	82 677	22 820	28 890	143	1 009 002	—	1 143 532
	September . .	82 678	40 043	28 148	294	981 842	—	1 133 005
	Oktober . . .	88 747	29 257	30 193	—	998 410	—	1 146 607
	November . . .	89 623	32 432	29 485	246	988 420	—	1 140 206
	Dezember . . .	99 969	25 722	30 546	—	1 078 287	—	1 234 524
Insgesamt . .		1 050 136	362 822	351 220	1 095	11 973 551	—	13 737 729

<u>1927</u>							
Monate	Januar . . .	93 439	17 857	29 916	—	1 043 670	1 184 882
	Februar . . .	89 402	17 243	27 707	384	1 017 648	1 152 384
	März . . .	100 517	9 738	31 280	—	947 141	1 088 676
	April . . .	85 202	43 105	29 837	—	805 728	963 872
	Mai . . .	82 299	46 092	30 473	—	891 733	1 050 597
	Juni . . .	77 727	37 819	29 227	—	868 197	1 012 970
	Juli . . .	78 356	40 870	30 349	—	925 835	1 075 410
	August . . .	81 869	24 719	31 485	—	968 510	1 106 583
	September . .	83 212	31 828	31 348	—	948 523	1 094 911
	Oktober . . .	86 080	34 112	32 973	—	963 742	1 116 907
	November . .	88 380	30 535	31 930	—	976 138	1 126 983
	Dezember . .	95 473	26 988	33 783	—	933 850	1 090 094
Insgesamt . .		1 042 695	360 970	370 308	384	11 290 742	13 064 715
<u>1928</u>							
Monate	Januar . . .	93 602	19 034	32 917	—	972 757	1 118 310
	Februar . . .	84 814	17 775	28 847	—	905 038	1 036 474
	März . . .	91 707	12 552	29 045	—	1 037 312	1 170 616
	April . . .	79 220	41 156	28 088	—	893 609	1 042 073
	Mai . . .	81 539	39 768	28 968	—	979 899	1 130 174
	Juni . . .	79 368	34 150	28 559	—	998 526	1 140 603
	Juli . . .	81 494	42 786	33 864	—	958 718	1 116 862
	August . . .	84 483	15 869	40 096	—	1 037 872	1 178 320
	September . .	80 789	33 855	37 545	—	952 746	1 104 935
	Oktober . . .	92 627	26 906	31 320	—	1 083 620	1 234 473
	November . .	87 077	25 911	32 078	—	996 875	1 141 941
	Dezember . .	91 447	24 702	35 872	—	969 416	1 121 437
Insgesamt . .		1 028 167	334 464	387 199	—	11 786 388	13 536 218
<u>1929</u>							
Monate	Januar . . .	97 375	26 487	34 975	—	845 032	1 003 869
	Februar . . .	90 440	18 170	30 204	—	925 060	1 063 874
	März . . .	96 656	11 955	28 658	—	1 012 023	1 149 292
	April . . .	92 211	46 659	24 716	—	1 010 948	1 174 534
	Mai . . .	85 021	36 021	24 106	—	903 494	1 048 642
	Juni . . .	83 739	32 023	22 894	—	972 463	1 111 119
	Juli . . .	90 782	43 828	23 348	—	1 079 866	1 237 824
	August . . .	89 364	14 420	23 465	—	1 087 085	1 214 334
	September . .	87 246	28 850	23 734	—	976 851	1 116 681
	Oktober . . .	98 510	29 883	30 419	—	1 088 648	1 247 460

4. Koks- und Brikettserzeugung der Saargruben 1920—1929

		Koks	Briketts
		t	t
Jahre	1920	239 637	33 461
	1921	177 386	27 841
	1922	253 120	—
	1923	133 002	—
	1924	216 099	—
	1925	272 352	—
	1926		
Monate	Januar	22 249	—
	Februar	19 400	—
	März	21 588	87
	April	19 300	—
	Mai	22 258	—
	Juni	20 155	74
	Juli	21 498	—
	August	21 482	145
	September	21 219	238
	Oktober	22 490	—
	November	21 239	202
	Dezember	22 392	—
Insgesamt		255 270	746
1927			
Monate	Januar	21 539	—
	Februar	18 831	285
	März	22 145	—
	April	21 049	—
	Mai	21 889	—
	Juni	20 727	—
	Juli	21 524	—
	August	21 967	—
	September	22 161	—
	Oktober	23 755	—
	November	22 865	—
	Dezember	23 936	—
Insgesamt		262 388	285
1928			
Monate	Januar	23 587	—
	Februar	20 605	—
	März	20 607	—
	April	19 578	—
	Mai	20 592	—
	Juni	19 733	—
	Juli	23 020	—
	August	26 218	—
	September	24 133	—
	Oktober	21 494	—
	November	22 883	—
	Dezember	24 949	—
Insgesamt		267 399	—
1929			
Monate	Januar	24 749	—
	Februar	21 352	—
	März	21 192	—
	April	16 845	—
	Mai	16 359	—
	Juni	15 631	—
	Juli	16 365	—
	August	16 325	—
	September	15 657	—
	Oktober	20 571	—

5. Haldenbestände der Saargruben 1920—1929

Am Jahresende	Kohle t	Koks t	Briketts t	Insgesamt t
1920	163 993	1 202	—	165 195
1921	684 489	3 783	—	688 272
1922	215 792	2 212	—	218 004
1923	232 664	1 780	—	234 444
1924	126 273	1 156	—	127 429
1925	121 373	688	—	122 061
Am Monatsende				
1926				
Januar	106 084	820	—	106 904
Februar	90 204	1 177	—	91 381
März	142 681	2 875	174	145 730
April	131 049	4 537	149	135 735
Mai	104 288	5 472	125	109 885
Juni	80 481	3 477	73	84 031
Juli	76 251	3 877	41	80 169
August	67 769	4 003	48	71 820
September	60 954	2 958	41	63 953
Oktober	83 160	2 512	34	85 706
November	67 912	2 729	25	70 666
Dezember	65 405	2 673	—	68 078
1927				
Januar	72 515	1 584	128	74 227
Februar	131 443	1 260	402	133 105
März	331 580	1 404	399	333 383
April	409 226	1 621	354	411 201
Mai	444 009	4 300	264	448 573
Juni	502 344	5 058	121	507 523
Juli	533 351	4 966	29	538 346
August	546 884	3 762	29	550 675
September	564 676	2 509	29	567 214
Oktober	569 516	1 875	29	571 420
November	585 507	3 930	—	589 437
Dezember	596 799	3 988	—	600 787
1928				
Januar	577 628	5 306	—	582 934
Februar	570 096	5 558	—	575 654
März	596 237	4 190	—	600 427
April	548 384	4 262	—	552 646
Mai	470 442	5 483	—	475 925
Juni	394 301	5 051	—	399 352
Juli	383 245	4 263	—	387 508
August	351 442	7 374	—	358 816
September	311 806	9 010	—	320 816
Oktober	275 562	6 751	—	282 313
November	219 091	5 193	—	224 284
Dezember	167 300	4 009	—	171 309
1929				
Januar	120 363	2 571	—	122 934
Februar	94 369	2 458	—	96 827
März	78 810	2 281	—	81 091
April	64 445	1 792	—	66 237
Mai	62 785	894	—	63 679
Juni	52 370	814	—	53 184
Juli	56 107	858	—	56 965
August	73 215	820	—	74 035
September	67 730	1 160	—	68 890
Oktober	69 284	1 263	—	70 547

6. Die Kokserzeugung im Saargebiet 1913 – 1929

Jahreserzeugung	Kokserzeugung der		Kokserzeugung
	Saargruben t	Hüttenwerke t	insgesamt t
<u>1913</u>	249 668	1 500 632 *)	1 750 300
<u>1914</u>	219 723	1 061 955 *)	1 281 678
<u>1915</u>	186 591	739 415	926 006
<u>1916</u>	219 695	819 234	1 038 929
<u>1917</u>	214 354	923 590	1 137 944
<u>1918</u>	215 110	824 845	1 039 955
<u>1919</u>	209 329	674 061	883 390
<u>1920</u>	239 637	724 559	964 196
<u>1921</u>	177 386	969 042	1 146 428
<u>1922</u>	253 120	1 274 879	1 527 999
<u>1923</u>	133 002	1 135 046	1 268 048
<u>1924</u>	216 099	1 546 842	1 762 941
<u>1925</u>	272 352	1 675 414	1 947 766
<u>1926</u>	255 270	1 850 659	2 105 929
<u>1927</u>	262 388	1 954 808	2 217 196
<u>1928</u>	267 399	2 105 476	2 372 875
Monatliche Erzeugung			
<u>1929</u>			
Januar	24 749	170 499	195 248
Februar	21 352	159 159	180 511
März	21 192	176 741	197 933
April	16 845	181 125	197 970
Mai	16 359	194 573	210 932
Juni	15 631	190 099	205 730
Juli	16 365	189 015	205 380
August	16 325	187 421	203 746
September	15 657	184 393	200 050
Oktober	20 571	190 281	210 852

*) Einschließlich der Erzeugung der Kokerei Fr. de Wendel, Sulzbach, die 1914 eingestellt wurde. Sie betrug 1913: 134 930 to., 1914: 53 516 to.

7. Anzahl der Hochöfen und Stahlerzeugungsanlagen und ihre Leistungsfähigkeit im Saargebiet in den Jahren 1913 und 1924 — 1929

Im Jahre	Hochöfen					Kuppelöfen					Thomaskonverter					Martinöfen					Elektroöfen				
	Anzahl	Im Betrieb	In Reparatur	In Reserve	Monatl. Ka- pazität t	Anzahl	Im Betrieb*	In Reparatur	In Reserve	Monatl. Ka- pazität t	Anzahl	Im Betrieb*	In Reparatur	In Reserve	Monatl. Ka- pazität t	Anzahl	Im Betrieb*	In Reparatur	In Reserve	Monatl. Ka- pazität t	Anzahl	Im Betrieb*	In Reparatur	In Reserve	Monatl. Ka- pazität t
1913	29	27	2	—	133 000	21	5	7	9	40 400	19	19	—	—	138 272	22	15	7	—	27 047	4	4	—	—	2 550
1924	30	24	3	3	145 700	21	7	6	8	40 400	24	19	1	4	132 825	27	15	6	6	35 200	8	1	—	7	2 600
1925	30	23	3	4	152 500	21	7	6	8	40 400	24	19	1	4	134 798	27	14	7	6	37 500	7	1	—	6	2 600
1926	30	26	2	2	ca.135 000	21	7	6	8	ca. 40 400	24	19	1	4	ca.135 000	25	13	6	6	ca. 43 750	3	2	—	1	ca. 1 000
1927	30	26	3	1	„ 170 000	20	7	2	11	„ 40 000	23	17	4	2	„ 130 000	23	15	7	1	„ 40 000	4	1	—	3	„ 1 200
1928	31	26	4	1	„ 170 000	20	6	3	11	„ 40 000	23	17	2	4	„ 130 000	24	16	8	—	„ 40 000	5	1	1	3	„ 1 500
					Leistungs- fähigkeit in 24 Std. bei normalem Betrieb t					Leistungs- fähigkeit in 24 Std. bei normalem Betrieb t					Leistungs- fähigkeit in 24 Std. bei normalem Betrieb t					Leistungs- fähigkeit in 24 Std. bei normalem Betrieb t					Leistungs- fähigkeit in 24 Std. bei normalem Betrieb t
1929																									
Burbacher Hütte . . .	8	7	1	—	1 750	—	—	—	—	—	5	3	1	1	1 820	3	2	1	—	120	—	—	—	—	—
Völklinger Hütte . . .	6	6	—	—	1 750	2	—	—	2	800	5	5	—	—	1650-1700	3	3	—	—	250	2	2	—	—	60
Neunkircher Hütte . . .	6	6	—	—	1 250	3	1	1	1	840	4	2	1	1	1 600	4	3	1	—	305	1	—	—	1	—
Halberger Hütte . . .	6	5	1	—	720	10	1	1	8	150	—	—	—	—	—	—	—	—	—	—	—	—	—	—	—
Dillinger Hütte . . .	4	4	—	—	900	—	—	—	—	—	4	2	2	—	700	8	6	2	—	625	1	—	—	1	—
Gußstahlwerk Burbach .	—	—	—	—	—	—	—	—	—	—	—	—	—	—	—	6	3	2	1	720	1	—	—	1	—
Dingler-Karcher . . .	—	—	—	—	—	2	1	—	1	20	** 3	1	—	2	20	2	1	1	—	55	—	—	—	—	—
	30	28	2	—	6 307	17	3	2	12	1 810	21	13	4	4	5 840	26	18	7	1	2 075	5	2	—	3	—

*) Wechselbetrieb. **) Bessemerkonverter.

8. Die Anzahl der Koksöfen der saarländischen Hüttenwerke am Ende der Jahre 1920—1928

Jahr	Brebacher Hütte	Burbacher Hütte	Dillinger Hütte	Neunkircher Eisenwerk	Röchling'sche Eisen- u. Stahlwerke	Zusammen
<u>1920</u>	116	300	200	186	152	954
<u>1921</u>	116	300	200	231	120	967
<u>1922</u>	116	300	248	231	307	1 202
<u>1923</u>	116	300	248	231	307	1 202
<u>1924</u>	131	300	248	276	310	1 265
<u>1925</u>	131	300	248	281	353	1 313
<u>1926</u>	131	360	248	333	302	1 374
<u>1927</u>	131	360	248	333	317	1 389
<u>1928</u>	146	360	248	272	316	1 342

9. Roheisengewinnung 1913 — 1929

	Roheisen 1. Schmelzung t	Thomas- Roheisen t	Roheisen insgesamt t		Roheisen 1. Schmelzung t	Thomas- Roheisen t	Roheisen insgesamt t
Jahres- produkt. 1913	148 250	1 222 730	1 370 980	Monate 1927			
1914	105 888	848 850	954 738	Januar	18 380	129 250	147 630
1915	88 234	713 363	801 597	Februar	17 033	118 389	135 422
1916	100 265	844 465 ¹⁾	944 730	März	18 506	131 983	150 489
1917	108 779 ²⁾	789 571 ³⁾	898 350	April	17 279	124 634	141 913
1918	96 563 ⁴⁾	707 671	804 234	Mai	18 461	137 981	156 442
1919	85 767 ⁵⁾	545 298 ⁶⁾	631 065	Juni	17 395	131 165	148 560
1920	92 807	559 201	652 008	Juli	17 993	131 586	149 579
1921	130 444	786 726	917 170	August	17 563	137 563	155 126
1922	149 927	1 006 623	1 156 550	September	17 432	126 381	143 813
1923	121 396	797 661	919 057	Oktober	18 384	138 219	156 603
1924	164 470	1 182 427	1 346 897	November	14 242	118 338	132 580
1925	166 141	1 286 915	1 453 056 ⁷⁾	Dezember	17 800	135 234	153 034
				Insgesamt	210 468	1 560 723	1 771 191
				Monate 1928			
				Januar	18 621	137 519	156 140
				Februar	17 795	132 916	150 711
				März	20 003	148 749	168 752
				April	16 400	139 275	155 675
				Mai	17 000	146 742	163 742
				Juni	16 600	140 600	157 200
				Juli	17 060	143 392	160 452
				August	17 170	143 820	160 990
				September	16 200	141 901	158 101
				Oktober	17 500	151 593	169 093
				November	17 050	151 573	168 623
				Dezember	17 150	149 555	166 705
				Insgesamt	208 549	1 727 635	1 936 184
				Monate 1929			
				Januar	16 900	151 981	168 881
				Februar	13 100	134 085	147 185
				März	17 550	156 891	174 441
				April	17 600	160 603	178 203
				Mai	17 700	168 673	186 373
				Juni	16 650	171 497	188 147
				Juli	18 350	166 150	184 500
				August	19 000	166 985	181 985
				September	18 150	155 905	174 055
				Oktober	18 200	160 622	178 822
				November	16 700	152 534	169 234
1926							
Monate Januar	14 814	115 591	130 405				
Februar	13 618	104 770	118 388				
März	15 123	118 979	134 102				
April	14 534	115 226	129 760				
Mai	16 454	117 774	134 228				
Juni	17 132	117 375	134 507				
Juli	17 714	122 219	139 933				
August	18 002	120 923	138 925				
September	17 833	119 647	137 480				
Oktober	18 754	125 310	144 064				
November	17 841	123 336	141 177				
Dezember	18 451	133 460	151 911				
Insgesamt	200 270	1 434 610	1 634 880				

¹⁾ darunter 3824 t Stahleisen; ²⁾ darunter 10979 t Hämatit-Roheisen; ³⁾ darunter 4835 t Stahleisen, Spiegeleisen, Ferromangan und 248 t Puddeleisen; ⁴⁾ darunter 7563 t Hämatit-Roheisen; ⁵⁾ darunter 8328 t Hämatit-Roheisen; ⁶⁾ darunter 3535 t Stahleisen, Spiegeleisen, Ferromangan.

10. Rohstahlgewinnung 1913 — 1929

	Thomas-Stahl	Martin- und anderer Stahl	Gesamtproduktion
Jahr <u>1913</u>	—	—	2 079 825
<u>1914</u>	—	—	1 389 995
<u>1915</u>	—	—	1 048 442
<u>1916</u>	—	—	1 304 917
<u>1917</u>	—	—	1 265 397
<u>1918</u>	—	—	1 085 817
<u>1919</u>	—	—	713 860
<u>1920</u>	—	—	709 247
<u>1921</u>	—	—	947 732
<u>1922</u>	981 336	321 084	1 302 420
<u>1923</u>	759 373	293 610	1 052 983
<u>1924</u>	1 087 436	376 834	1 464 270
<u>1925</u>	1 165 578	409 109	1 574 687
<u>1926</u>			
Monate			
Januar	102 791	33 966	136 757
Februar	89 658	34 283	123 941
März	113 017	40 404	153 421
April	103 290	37 291	140 581
Mai	102 989	33 377	136 366
Juni	102 384	34 812	137 196
Juli	112 827	37 377	150 204
August	108 935	37 207	146 142
September	113 884	36 769	150 653
Oktober	114 315	38 223	152 538
November	114 446	36 354	150 800
Dezember	120 256	37 736	157 992
Zusammen	1 298 792	437 799	1 736 591
<u>1927</u>			
Monate			
Januar	116 059	38 962	155 021
Februar	113 040	37 188	150 228
März	128 128	40 362	168 490
April	113 881	35 393	149 274
Mai	119 799	40 214	160 013
Juni	118 436	37 706	156 142
Juli	117 232	37 479	154 711
August	127 340	38 913	166 253
September	121 659	39 125	160 784
Oktober	127 574	41 321	168 895
November	103 804	32 825	136 629
Dezember	122 988	43 154	166 142
Zusammen	1 429 940	462 642	1 892 582

Rohstahlgewinnung 1913 — 1929

	Thomas- Blöcke	Martin- Blöcke	Martin- Guß	Bessemer- Guß	Elektro- Blöcke	Gesamt- gewinnung
<u>1928</u>						
Januar	127 630	38 956	1 468	375	873	169 302
Februar	127 102	36 239	1 220	360	858	165 779
März	139 489	40 498	1 159	412	966	182 524
April	121 720	37 663	1 112	322	754	161 571
Mai	128 174	39 825	1 149	365	869	170 382
Juni	128 230	41 134	1 242	391	862	171 859
Juli	130 060	40 667	1 091	381	982	173 181
August	130 762	41 675	1 043	378	899	174 757
September	120 340	39 327	911	364	1 074	162 016
Oktober	142 138	45 016	1 025	336	1 028	189 593
November	136 733	39 093	1 055	347	1 266	178 494
Dezember	129 000	42 763	1 124	371	1 307	174 565
Zusammen	1 561 378	482 856	13 599	4 452	11 738	2 074 023
<u>1929</u>						
Januar	137 893	42 346	1 055	385	1 726	183 405
Februar	117 596	40 383	1 116	313	1 472	160 880
März	134 390	41 273	1 283	371	1 747	179 066
April	142 210	41 113	1 456	365	1 408	186 552
Mai	140 415	43 908	1 386	345	1 527	187 581
Juni	143 874	43 557	1 388	366	734	189 919
Juli	144 956	50 493	1 625	424	1 088	198 586
August	139 593	49 184	1 565	423	1 484	192 249
September	134 331	47 426	1 582	358	994	184 691
Oktober	143 262	53 622	1 567	445	734	199 630
November	135 133	42 736	647	438	468	179 422

11. Die Leistungen der Walzwerke 1913—1929

		Walzwerksfertigerzeugnisse																	Außer- dem Halbzeug zum Absatz bestimmt
		Eisenbahn- oberbaustoffe	Granatstahl	Formeisen über 80 mm Höhe (Träger)	Stahleisen u. kl. Formeisen unt. 80 mm Höhe	Randelsen	Walzdraht	Grobbleche von 5 mm oder darüber	Mittelbleche v. 3 bis unter 5 mm	Feinbleche			Weißbleche	Röhren	Rollendes Eisenbahnzeug	Schmiedestücke	Andere Fertig- erzeugnisse	Walzwerks- fertigerzeug- nisse insgesamt	
										von über 1 bis unter 3 mm	von über 0,32 bis unt. 1 mm	bis 0,32 mm							
Jahr	t	t	t	t	t	t	t	t	t	t	t	t	t	t	t	t	t	t	
1913	332261	—	302618	482 213	37 640	116 249	93 034	43 142			12 419	75 000	543	1 190	—	1 496 309	156 105		
1914	208957	—	258047	297 849	27 792	73 976	61 215	28 176			10 962	68 500	460	986	—	1 036 920	96 045		
1915	172437	—	122471	236 058	26 321	49 677	60 350	19 386			10 439	46 000	6 369	1 401	5182	756 091	66 993		
1916	133712	—	125139	375 429	32 334	76 301	67 423	27 029			7 901	41 679	—	1 334	39435	927716	66 945		
1917	87806	162465	114739	271 843	44 223	75 021	48 758	9 907	16 748	9 651	660	8 817	48 207	—	3 442	71368	973655	49 905	
1918	100047	244148	51722	230 791	37 357	54 839	41 210	8 421	8 544	13 595	1 653	5 091	47 099	—	2 378	10188	857083	28 719	
1919	35769	—	68308	257 519	32 187	29 043	46 009	7 499	8 470	17 605	2 168	—	19 531	—	1 547	651	526306	42 243	
1920	36414	—	83710	233 639	35 021	31 005	63 327	7 179	12 188	16 815	776	750	21 718	—	1 779	—	544321	36 490	
1921	123560	—	140711	207 758	44 778 ¹⁾	44 957 ¹⁾	102 832						42 214	—	1 051	—	707861	86 992	
1922	190244	—	171114	282 785	63 672 ¹⁾	68 720 ¹⁾	118 602						51 483	—	1 571	—	948191	91 536	
1923	145585	—	100754	240 465	66 371 ¹⁾	76 726 ¹⁾	98 084						62 470	—	1 265	—	791720	79 676	
1924	133819	—	181663	318 856	76 303 ¹⁾	98 121 ¹⁾	144 133						77 012	—	1 672	—	1031579	140 423	
1925	162717	—	205278	364 141	77 554 ¹⁾	113 594 ¹⁾	154 097						67 461	—	1 689	1349	1147880	145 139	
1926																			
Monate																			
Januar . .	13 215	—	16 685	33 282	7 230 ¹⁾	10 562 ¹⁾	16 803						4 972	—	154	53	102 956	12 377	
Februar . .	13 036	—	16 078	30 226	7 048 ¹⁾	11 103 ¹⁾	15 661						5 135	—	149	119	98 555	12 359	
März . . .	12 167	—	26 388	37 932	7 561 ¹⁾	9 411 ¹⁾	14 997						5 621	—	149	146	114 372	12 844	
April . . .	13 087	—	23 189	30 854	6 875 ¹⁾	9 317 ¹⁾	13 077						5 259	—	126	110	101 894	11 654	
Mai	10 635	—	21 799	32 194	7 918 ¹⁾	8 076 ¹⁾	12 099						5 535	—	137	56	98 449	10 203	
Juni	13 528	—	20 742	33 562	7 202 ¹⁾	8 041 ¹⁾	13 583						5 787	—	189	43	102 677	10 584	
Juli	13 391	—	18 848	37 864	7 481 ¹⁾	8 591 ¹⁾	12 625						6 204	—	171	200	105 375	12 811	
August . . .	14 381	—	21 083	35 389	6 311 ¹⁾	8 268 ¹⁾	12 938						6 045	—	86	127	104 628	14 384	
September .	18 915	—	17 074	33 819	7 165 ¹⁾	9 594 ¹⁾	12 414						6 396	—	126	104	105 607	17 727	
Oktober . .	25 540	—	16 768	29 170	7 374 ¹⁾	10 608 ¹⁾	14 428						5 940	—	171	107	110 106	19 102	
November . .	25 037	—	18 855	27 731	7 957 ¹⁾	10 707 ¹⁾	14 431						6 532	—	156	42	111 338	14 937	
Dezember . .	18 564	—	18 579	28 564	8 132 ¹⁾	11 364 ¹⁾	15 518						5 871	—	115	100	106 807	19 200	
Insgesamt	191 496	—	236 088	390 587	88 254 ¹⁾	115 642 ¹⁾	168 464						69 297	—	1 729	1 207	1262764	168 082	

¹⁾ Zum Teil geschätzt.

1927															
Monat	Januar	20 855	—	23 458	26 473	7 891 ¹⁾	11 164 ¹⁾	14 248	5 478	—	116	1 159	110 842	16 617	
	Februar	18 538	—	25 290	27 849	8 087 ¹⁾	11 895 ¹⁾	12 098	4 659	—	135	653	109 204	9 379	
	März	23 437	—	27 869	34 540	7 685 ¹⁾	12 387 ¹⁾	15 656	4 350	—	306	385	126 615	10 723	
	April	18 233	—	23 742	28 339	8 854 ¹⁾	10 111 ¹⁾	13 586	3 806	—	124	453	107 248	9 872	
	Mai	19 257	—	25 739	34 370	7 560 ¹⁾	11 491 ¹⁾	14 303	4 083	—	185	362	117 350	11 884	
	Juni	18 054	—	26 793	33 499	8 024 ¹⁾	10 119 ¹⁾	12 450	5 073	—	203	530	114 745	11 213	
	Juli	18 562	—	26 976	38 168	8 509 ¹⁾	8 545 ¹⁾	14 187	5 862	—	223	735	121 767	14 128	
	August	20 160	—	28 170	35 746	8 200 ¹⁾	11 297 ¹⁾	14 722	5 995	—	259	806	125 355	12 653	
	September	22 919	—	22 620	32 666	8 970 ¹⁾	10 665 ¹⁾	15 929	5 722	—	271	1 536	121 298	14 170	
	Oktober	22 125	—	22 655	34 419	7 518 ¹⁾	13 673 ¹⁾	15 674	5 486	—	243	241	122 034	14 537	
	November	16 510	—	18 944	28 372	8 527 ¹⁾	11 136 ¹⁾	12 251	5 417	—	263	641	102 061	12 099	
	Dezember	18 268	—	23 125	38 785	8 998 ¹⁾	13 618 ¹⁾	14 780	5 150	—	272	26	123 022	18 211	
Insgesamt		236 918	—	295 381	393 226	98 823 ²⁾	136 101 ¹⁾	169 884	61 081	—	2 600	7 527	1 401 541	155 486	
1928															
Monat	Januar	15 911	—	25 538	37 762	9 915	13 686	15 519	7 250 ³⁾	—	385	263	126 229	17 105	
	Februar	11 476	—	28 647	39 264	10 355	13 038	12 864	6 815 ³⁾	—	315	—	122 774	17 771	
	März	16 440	—	26 495	43 343	10 666	15 819	17 669	6 992 ³⁾	—	362	—	137 786	18 537	
	April	15 357	—	23 001	37 270	8 354	12 451	13 274	6 394 ³⁾	—	237	—	116 338	13 554	
	Mai	14 926	—	24 618	38 915	8 183	13 371	15 800	6 859 ³⁾	—	297	—	122 969	14 300	
	Juni	16 208	—	26 336	34 821	10 444	13 697	15 177	7 220 ³⁾	—	241	90	124 234	11 488	
	Juli	21 800	—	20 591	39 401	8 900	12 231	15 352	7 320 ³⁾	—	347	406	126 348	13 633	
	August	20 164	—	18 366	43 980	9 546	13 537	16 733	7 424 ³⁾	—	354	27	130 131	15 407	
	September	20 350	—	19 695	39 230	9 089	15 428	14 538	7 310 ³⁾	—	285	285	126 210	16 685	
	Oktober	22 114	—	21 502	44 336	11 816	15 328	17 349	7 711 ³⁾	—	460	187	140 803	13 292	
	November	17 211	—	25 681	39 849	11 393	16 093	15 576	7 394 ³⁾	—	354	—	133 551	11 361	
	Dezember	18 716	—	22 939	45 057	13 218	14 589	13 649	7 041 ³⁾	—	501	—	135 710	11 571	
Insgesamt		210 673	—	283 409	483 228	121 879	169 268	183 500	85 730 ³⁾	—	4 138	1 258	1 543 083	174 704	
1929															
Monat	Januar	23 403	—	15 244	41 557	11 763	16 188	13 643	7 906	7 251 ³⁾	—	364	—	137 319	14 184
	Februar	9 697	—	17 937	36 729	10 188	13 436	13 502	7 001	6 600 ³⁾	—	331	—	115 421	12 494
	März	15 398	—	23 046	43 925	10 798	14 377	10 017	6 979	6 585 ³⁾	—	302	—	131 427	11 325
	April	18 824	—	22 951	43 590	10 996	14 870	12 896	8 452	6 347 ³⁾	—	362	—	139 288	14 102
	Mai	17 889	—	25 197	41 870	9 964	14 001	12 249	8 021	6 632 ³⁾	—	312	—	136 135	11 370
	Juni	16 707	—	26 280	43 046	10 091	12 769	12 927	7 899	7 309 ³⁾	—	360	—	137 388	11 330
	Juli	22 021	—	20 830	45 300	12 027	15 142	13 748	8 885	7 549 ³⁾	—	307	361	146 170	5 923
	August	20 224	—	21 907	45 481	9 991	11 301	15 346	8 839	7 510 ³⁾	—	344	—	140 943	10 978
	September	19 432	—	21 648	37 335	9 010	11 291	13 292	7 857	7 162	—	286	—	127 313	14 340
	Oktober	25 055	—	24 541	40 536	8 626	12 419	16 450	8 946	7 223	—	391	—	144 187	15 721
	November	23 087	—	16 416	41 055	9 246	10 191	15 104	8 066	6 838	—	306	—	130 309	14 442

¹⁾ Zum Teil geschützt. ²⁾ Berichtigte Schätzung. ³⁾ Ab Januar 1929 wird Universaleisen unter Grobblechen geführt, während es bis dahin bei Formeisen mitenthalten war.

**12. Produktion der Saarrhütten und der Kokerei Heinitz an Benzol, Ammoniak-Sulfat, Teer und Thomasmehl
in den Jahren 1925 — 1929**

	Benzol					Ammoniak-Sulfat					Teer					Thomasmehl				
	1925 t	1926 t	1927 t	1928 t	1929 t	1925 t	1926 t	1927 t	1928 t	1929 t	1925 t	1926 t	1927 t	1928 t	1929 t	1925 t	1926 t	1927 t	1928 t	1929 t
Januar . .	1267	2418	2828	2541	2561	1265	2108	2238	2357	2326	4278	8440	9442	10270	10009	—	—	26040	26720	24795
Februar . .	1242	2321	2575	2796	2240	1163	1988	2069	2211	2062	4209	7776	8858	9926	9581	—	—	24932	30410	21984
März . . .	1866	2630	3083	2817	2532	1295	2358	2371	2458	2266	8697	9296	1711	10226	9622	—	—	26135	28438	25457
April . . .	2257	2533	2764	2644	2517	2090	2131	2274	2282	2256	8113	8734	9715	9691	9717	—	—	23744	20257	25713
Mai	2225	2550	2589	2684	2767	2179	2143	2358	2279	2379	8700	9094	9735	9852	10270	—	—	27063	26512	25908
Juni	2076	2369	2541	2571	2619	2032	2111	2295	2260	2335	8021	8699	9629	9938	10310	—	—	24665	29946	31420
Juli	2487	2472	2457	2535	2568	1542	2231	2327	2309	2300	5242	8886	10062	10272	10207	—	—	22578	24545	30458
August . .	1865	2544	2633	2577	2513	1979	2350	2412	2406	2211	7429	9073	10005	10338	10283	—	—	27474	28767	29727
September	2074	2439	2655	2564	2448	1968	2131	2394	2334	2347	7796	8792	10009	10186	10196	—	—	27563	29003	32424
Oktober . .	2312	2712	2827	2780	2823	2072	2249	2489	2438	2448	8038	9264	10444	10852	10766	—	—	28074	26797	38598
November .	2407	2637	2498	2766	2765	2072	2130	2224	2429	2374	7905	8815	9434	10529	10426	—	—	23832	31217	32448
Dezember .	2614	2730	2647	2941	2887	2146	2268	2377	2463	2470	8725	9805	10200	10652	10872	—	—	27872	27371	—
Insgesamt	24652	30355	32097	32216	31241	22703	26190	27828	28116	27732	87153	106649	109244	122732	122259	249999	282507	309972	329983	

13. Produktion der Glasindustrie des Saargebietes in den Jahren 1913—1928

J a h r	T a f e l g l a s		Fl a s c h e n g l a s	We i ß h o h l g l a s
	qm	kg	kg	kg
<u>1913</u>	3 966 800	23 800 800	18 090 395	3 608 000
<u>1914</u>	2 612 300	15 673 800	11 704 820	2 057 000
<u>1915</u>	2 227 260	13 363 560	5 653 635	1 241 000
<u>1916</u>	2 639 370	15 836 220	7 915 665	1 934 000
<u>1917</u>	2 129 245	12 775 470	7 383 225	1 522 009
<u>1918</u>	1 765 610	10 593 660	7 766 470	1 400 000
<u>1919</u>	2 035 655	12 213 930	11 282 095	2 050 000
<u>1920</u>	2 524 550	15 147 300	10 342 535	2 190 000
<u>1921</u>	2 278 990	13 673 940	14 268 000	2 160 000
<u>1922</u>	2 974 725	17 848 350	16 485 680	2 180 000
<u>1923</u>	2 443 190	14 659 140	9 605 424	2 640 000
<u>1924</u>	2 677 995	16 067 970	17 509 000	2 350 000
<u>1925</u>	3 490 800	20 944 800	17 047 300	3 180 000
<u>1926</u>	3 220 500	19 323 000	12 209 600	2 665 000
<u>1927</u>	3 388 830	20 332 980	5 000 000	3 647 000
<u>1928</u>	4 866 405	29 198 430	4 000 000	4 615 000

14. Die Elektrizitätserzeugung im Saargebiet in den Jahren 1913 und 1920—1928

Jahr	Bezeichnung der Kraftwerke	Leistungsfähigkeit der Stromerzeuger					Strom- erzeugung (KWh)
		Gleichstrom (KW)		Drehstrom (KVA)			
		D 1)	G 2)	D 1)	G 2)	W 3)	
1913	Grubenkraftwerke . .	—	—	37 125	18 200	—	101 974 366
	Hüttenkraftwerke . . .	575	8 152	14 360	31 560	—	155 490 677
	Sonstige Kraftwerke . .	—	—	3 120	—	—	473 666
	Zusammen:	575	8 152	54 605	49 760	—	257 938 709
1920	Grubenkraftwerke . .	—	—	44 275	17 000	—	170 250 713
	Hüttenkraftwerke . . .	575	9 542	13 400	49 340	—	120 647 700
	Sonstige Kraftwerke . .	—	—	35 330	—	—	43 999 880
	Zusammen:	575	9 542	93 005	66 340	—	334 898 293
1921	Grubenkraftwerke . .	—	—	53 025	17 000	—	162 657 950
	Hüttenkraftwerke . . .	575	9 542	13 400	49 340	—	135 183 205
	Sonstige Kraftwerke . .	—	—	35 330	—	—	55 658 470
	Zusammen:	575	9 542	101 755	66 340	—	353 499 625
1922	Grubenkraftwerke . .	—	—	61 775	17 000	—	187 297 239
	Hüttenkraftwerke . . .	575	9 542	13 400	49 340	—	166 079 290
	Sonstige Kraftwerke . .	—	—	35 330	—	—	52 639 440
	Zusammen:	575	9 542	110 505	66 340	—	406 015 969
1923	Grubenkraftwerke . .	—	—	61 775	17 000	—	192 475 702
	Hüttenkraftwerke . . .	575	9 542	13 400	49 340	—	158 191 850
	Sonstige Kraftwerke . .	—	—	35 330	—	—	49 352 097
	Zusammen:	575	9 542	110 505	66 340	—	400 019 649

1) Dampf-Antriebsmaschinen
2) Gas-Antriebsmaschinen
3) Wasser-Antriebsmaschinen

Die Elektrizitätserzeugung im Saargebiet in den Jahren 1913 und 1920—1928

Jahr	Bezeichnung der Kraftwerke	Leistungsfähigkeit der Stromerzeuger					Strom- erzeugung (KWh)
		Gleichstrom (KW)		Drehstrom (KVA)			
		D 1)	G 2)	D 1)	G 2)	W 3)	
1924	Grubenkraftwerke . .	—	—	76 775	17 000	—	256 757 542
	Hüttenkraftwerke . . .	575	11 342	13 400	49 340	—	189 847 630
	Sonstige Kraftwerke . .	—	—	35 330	—	—	57 288 816
	Zusammen:	575	11 342	125 505	66 340	—	503 893 988
1925	Grubenkraftwerke . .	—	—	93 775	17 000	—	239 067 791
	Hüttenkraftwerke . . .	575	11 307	13 400	51 340	—	201 677 910
	Sonstige Kraftwerke . .	—	—	35 330	—	—	62 867 053
	Zusammen:	575	11 307	142 505	68 340	—	503 612 754
1926	Grubenkraftwerke . .	—	—	114 275	17 000	—	279 923 678
	Hüttenkraftwerke . . .	575	12 107	13 400	51 340	—	222 113 470
	Sonstige Kraftwerke . .	—	—	97 130	—	—	147 503 471
	Zusammen:	575	12 107	224 805	68 340	—	649 540 619
1927	Grubenkraftwerke . .	—	—	153 025	17 000	—	298 220 241
	Hüttenkraftwerke . . .	575	11 857	13 400	51 340	—	244 889 244
	Sonstige Kraftwerke . .	—	—	97 130	—	—	155 106 651
	Zusammen:	575	11 857	263 555	68 340	—	698 216 136
1928	Grubenkraftwerke . .	—	—	153 025	17 000	—	311 915 324
	Hüttenkraftwerke . . .	725	12 807	13 400	61 840	—	274 606 497
	Sonstige Kraftwerke . .	—	—	101 530	—	6 840	198 121 450
	Zusammen:	725	12 807	267 955	78 840	6 840	784 643 271

- 1) Dampf-Antriebsmaschinen
2) Gas-Antriebsmaschinen
3) Wasser-Antriebsmaschinen

III. Auswärtiger Handel

1. Der Außenhandelsverkehr des Saargebietes mit dem Deutschen Reich in den Jahren 1923–1928

Spezialhandel nach der Gruppeneinteilung des Intern. Verzeichnisses

a) Einfuhr aus dem Reich ins Saargebiet

Warengattungen	Mengen in dz = 100 kg						Werte in 1000 RM					
	1923	1924	1925	1926	1927	1928	1923	1924	1925	1926	1927	1928
I. Lebende Tiere	6 202 ¹⁾	1 377 ¹⁾	11 471 ¹⁾	766	9 144	20 376	578	137	1 120	83	1 055	2 643
Pferde	93 ²⁾	15 ²⁾	119 ²⁾	35	47	42	52	4	27	4	22	59
Rindvieh	5 669 ²⁾	1 207 ²⁾	3 964 ²⁾	96	24	22	454	110	731	31	17	20
Schweine	525 ²⁾	24 ²⁾	2 304 ²⁾	35	61 531	44 448	68	3	271	4	962	2 540
Sonstige lebende Tiere	8	146	861	374	423	70	4	20	91	44	54	24
II. Lebensmittel und Getränke	428 789	138 390	499 995	334 617	299 648	478 784	16 916	6 239	8 513	6 286	9 859	11 918
Weizen	2 746	246	12 228	19 827	12 968	18 118	55	5	289	481	322	355
Roggen	2	162	7 146	25 919	22 498	21 476	—	3	122	510	487	419
Gerste	9 023	2 013	2 243	341	150	176	189	33	50	6	3	5
Hafer	9 103	475	1 361	2 612	3 681	3 561	168	8	25	45	65	74
Mais, Dari	1	2	—	—	—	—	—	—	—	—	—	—
Reis	2	61	164	—	—	—	—	2	7	—	—	—
Malz	17 224	4 612	3 117	562	1 160	1 796	501	180	134	27	59	98
Mehl, Graupen und andere Müllereierzeugnisse	33 215	2 540	2 785	10 349	24 486	12 836	896	143	131	362	925	518
Kartoffeln, frisch	97 323	37 414	378 675	217 219	162 242	328 368	584	264	2 180	1 292	1 353	1 625
Speisebohn., Erbsen, Linsen	783	1 250	193	300	234	349	49	61	14	16	27	37
Küchengewächse (Gemüse u. dgl.)	5 849	5 253	17 326	21 323	9 019	6 949	154	48	91	105	69	114
Obst	2 712	885	1 391	342	1 487	2 083	53	17	42	9	54	82
Südfrüchte	97	16	105	27	93	69	4	—	9	4	9	5
Zucker	88 324	15 205	26 114	3 740	5 220	7 096	4 902	726	1 185	285	348	472
Kaffee	2	—	5	—	—	81	—	—	2	—	—	23
Tee	1	—	—	—	—	2	—	—	—	—	—	2
Kakao, roh	—	—	—	—	—	—	—	—	—	—	—	—
Fleisch, Speck, Fleischwürste	3 637	937	1 322	516	1 858	1 588	709	234	319	139	595	533
Fische u. Fischzubereitungen	3 449	2 368	9 115	6 955	11 648	10 784	386	167	533	385	653	718
Milch ³⁾	5 151	416	318	—	51	407	170	7	7	—	5	31
Butter	420	—	2	12	197	143	229	—	1	4	68	44
Hart- und Weichkäse	2 697	4 576	8 362	8 355	11 261	11 521	1 035	662	999	819	1 045	1 009
Eier von Federvieh	30	0	—	—	—	2	8	0	—	—	—	1
Schmalz, Oleomargarin	13	—	—	—	—	—	1	—	—	—	—	—

1) Ohne Pferde. 2) Menge in Stück. 3) einschl. aller Konserven, ausgenommen Fisch- und Fleischkonserven

Einfuhr aus dem Reich ins Saargebiet

Warengattungen	Mengen in dz = 100 kg						Werte in 1000 RM					
	1923	1924	1925	1926	1927	1928	1923	1924	1925	1926	1927	1928
Talg von Rindern u. Schafen												
Preßtalg	6	—	73	331	128	281	0	—	7	26	9	19
Margarine u. ähnl. Speisefette	3 464	3	229	2 317	6 408	11 771	489	0	29	284	797	1 530
Pflanzliche Oele und Fette (auch technische)	1 093	1 001	1 564	108	851	2 291	89	114	182	11	79	202
Gewürze	7	5	5	1	—	18	1	3	4	1	—	8
Brantwein u. Sprit all. Art ¹⁾	2 154	891	636	108	242	87	301	143	66	4	24	28
Wein und Most	7 283	2 904	8 500	5 679	5 147	5 250	916	257	692	441	665	678
Bier	76 102	32 225	5 396	—	3 794	4 690	1 469	751	107	—	107	119
Sonstige Lebensmittel und Getränke	56 876	22 930	11 610	7 674	14 825	26 991	3 558	2 411	1 286	1 030	2 091	3 169
III. Rohstoffe u. halbfert. Waren	2 062 487	1 574 912	8 963 209	9 917 559	9 522 632	10 577 496	10 341	6 984	23 779	26 940	28 279	32 020
Rohseide u. Florettseide	—	—	—	—	—	—	—	—	—	—	—	—
Wolle und andere Tierhaare	451	111	12	65	219	325	117	20	8	8	34	46
Baumwolle	624	1 147	1 265	831	2 129	2 451	48	73	119	55	167	160
Flachs, Hanf, Jute u. dergl.	364	229	705	930	1 985	2 437	30	51	173	229	438	667
Lamm- u. Schaffelle, behaart	—	224	2 433	724	—	—	—	22	280	74	—	—
Kalbfelle und Rindshäute	366	1	1 761	5 009	691	1 075	46	0	199	449	95	205
Felle zu Pelzwerk, roh	—	—	—	131	56	—	—	—	—	48	43	—
Sonstige Felle und Häute	3	—	380	126	8	1	1	—	42	33	5	1
Federn und Borsten	241	302	110	32	131	151	123	141	71	30	83	118
Tierfett u. Tran für gewerbliche Zwecke	472	740	741	481	639	1 222	19	27	32	15	25	52
Därme, Magen, Goldschlägerhäutchen u. dergl.	106	102	533	299	756	649	26	25	90	64	230	261
Hopfen	304	655	446	254	473	548	89	368	429	290	357	343
Rohtabak	1 278	1 144	1 117	1 985	2 187	2 230	423	181	306	294	400	411
Nichtöhlhaltige Sämereien	451	772	444	425	764	1 105	65	95	64	65	87	149
Oelfrüchte und Oelsaaten	22	75	122	80	54	116	1	3	6	5	3	7
Oelkuchen, Kleie u. ähnliche Futtermittel	16 013	8 575	33 787	13 967	13 691	37 650	164	88	470	163	214	616
Bau- und Nutzholz	557 429	444 596	554 776	1 632 764	1 570 980	1 445 364	3 395	2 798	2 409	5 764	5 805	5 316
Holz zur Holzmasse	640	—	—	—	—	—	3	—	—	—	—	—
Holzschliff, Zellstoff usw.	1	—	173	320	443	20	—	—	2	3	23	4
Gerbhölzer, -rinden u. auszüge	27	635	841	1 157	751	1 185	—	5	6	11	6	12
Harz, Kopale, Schellack, Gummi	19	15	270	415	273	485	3	4	12	15	12	25

¹⁾ einschließlich Brennsprit

Einfuhr aus dem Reich ins Saargebiet

Warengattungen	Mengen in dz = 100 kg						Werte in 1000 RM					
	1923	1924	1925	1926	1927	1928	1923	1924	1925	1926	1927	1928
Kautschuk, Guttapercha, Balata	—	—	—	—	607	945	—	—	—	—	7	7
Steinkohlen	95 285	126 657	2 215 265	2 106 931	1 792 518	1 597 250	313	190	3 986	3 443	3 167	2 868
Braunkohlen	1	—	176	—	—	—	—	—	1	—	—	—
Koks	148 625	46 376	852 653	643 605	582 013	395 290	685	148	2 740	2 080	1 837	1 183
Dreßkohlen	47 805	11 700	346 134	369 544	396 786	531 690	132	21	621	671	730	976
Steinkohlenteer, -öl u. Derivate	4 854	3 007	11 370	16 272	18 650	21 895	73	35	131	219	288	319
Mineralöle	1 447	1 525	686	230	1 234	2 601	44	33	14	6	39	98
Mineralphosphate	—	—	—	—	3	—	—	—	—	—	1	—
Zement	57 323	47 442	431 431	460 604	454 456	325 574	174	194	1 657	1 494	1 528	1 014
Sonstige Steine und Erden	432 832	442 392	2 266 343	2 285 324	2 427 470	3 335 034	893	561	2 738	2 913	3 104	3 784
Eisenerze	268 888	108 425	1 220 236	1 366 669	1 294 985	1 494 090	586	170	2 034	2 303	2 086	2 720
Kupfererze	—	—	—	—	—	—	—	—	—	—	—	—
Zinkerze	—	—	—	—	—	—	—	—	—	—	—	—
Schwefelkies	4 262	—	24 574	—	—	—	10	—	41	—	—	—
Sonstige Erze u. Metallaschen	87 795	4 048	125 359	16 686	6 909	8 155	691	9	203	33	16	25
Eisen	12 935	11 587	46 513	253 113	295 476	287 678	170	95	389	2 192	2 818	2 515
Kupfer	302	437	75	1 335	1 194	4 956	30	47	11	170	152	652
Blei	585	981	360	746	934	2 146	32	77	44	122	136	206
Zinn	72	95	561	526	946	477	21	37	248	255	461	179
Zink	9	90	315	1 205	1 077	271	—	8	22	82	59	11
Aluminium	1	150	—	—	—	5	—	36	—	—	—	2
Sonst. unedl. Metal.	776	61	86	372	444	23 764	101	70	68	136	202	1 185
Eisenhalbzeug, Rohluppen	134	650	416	1 728	9 631	22 335	1	7	9	25	124	260
Kalisalze	2 550	—	—	1 000	—	—	8	—	—	5	—	—
Thomasphosphatmehl	150	—	—	—	—	—	0	—	—	—	—	—
Schwefelsaures Ammoniak	1 150	891	5 800	157	6 412	302	30	19	129	3	34	6
Sonst. chemische Rohstoffe und Halbzeuge	5 343	1 053	2 384	1 156	1 790	5 327	130	58	86	48	105	215
Sonst. Rohst. u. halbf. Ware	310 552	308 022	802 556	730 361	632 867	1 020 697	1 664	1 268	3 889	3 125	3 258	5 402
IV. Fertige Waren	1 545 022	1 333 806	1 344 520	209 996	374 227	461 976	88 739	56 674	37 297	20 927	41 588	68 900
Kunstseide u. Kunstseidengarn	22	23	21	18	31	49	65	88	111	133	212	247
Garn aus { Wolle u. and. Tierhaaren	589	492	49	2	21	158	505	428	62	2	23	173
{ Baumwolle	128	100	15	—	9	69	101	67	11	—	7	47
{ Flachs, Hanf, Jute u. dgl.	541	287	158	—	2	—	97	79	34	—	1	—
Gewebe und andere nicht gewebte Waren aus { Seide u. Kunstseide	331	136	22	8	21	161	1 177	562	80	32	99	676
{ Wolle u. a. Tierhaar.	3 539	1 492	472	50	242	1 157	5 081	2 579	731	85	342	2 089
{ Baumwolle	12 306	6 286	1 541	76	274	1 640	10 885	6 585	1 245	114	368	1 974
{ Flachs, Hanf, Jute u. dgl.	3 550	3 261	2 238	340	62	1 388	659	647	436	46	26	257

1) Ohne Wasserfahrzeuge

Einfuhr aus dem Reich ins Saargebiet

Warengattungen	Mengen in dz = 100 kg						Werte in 1000 RM.					
	1923	1924	1925	1926	1927	1928	1923	1924	1925	1926	1927	1928
Kleidung und Wäsche . . .	7 353	2 256	555	122	186	931	13 861	5 693	1 210	387	624	2 109
Filzhüte und Hutstumpen . .	115	86	4	—	3	65	285	319	32	—	11	232
Sonstige Textilwaren . . .	2 970	1 299	423	116	443	1 163	1 945	982	279	108	271	811
Leder	471	162	50	43	76	457	163	89	49	49	107	385
Schuhwerk, Sattler- und andere Lederwaren . . .	5 820	2 614	740	140	778	1 541	4 622	2 656	723	263	1 506	2 744
Pelze und Pelzwaren . . .	95	21	12	8	30	51	668	162	120	62	240	376
Paraffin u. Waren aus Wachs oder Fetten	9 460	5 714	14 769	12 303	15 773	23 433	959	727	1 858	1 465	2 191	2 911
Möbel u. andere Holzwaren .	75 351	28 135	18 967	11 885	23 106	30 434	6 248	3 057	2 277	2 033	3 903	5 402
Kautschukwaren	2 282	898	659	225	360	786	813	413	309	156	275	468
Zelluloid, Galalith und dgl., Waren daraus (o. Filme) .	155	78	93	73	143	230	175	121	118	89	219	309
Filme, belichtet u. unbelichtet	5	3	7	1	29	64	15	6	38	4	92	212
Papier und Papierwaren . .	62 509	63 761	39 669	33 875	44 141	43 112	3 225	3 578	2 039	1 671	2 455	3 103
Bücher und Musiknoten . .	1 566	661	1 068	859	1 788	1 968	497	380	659	571	1 147	1 321
Farben, Firnisse, Lacke . .	7 085	5 590	7 111	1 699	3 956	7 355	672	519	534	216	511	931
Schwefels. Kali, Chlorkalium	750	—	—	—	—	100	7	—	—	—	—	2
Sonstige chemische u. phar- mazeutische Erzeugnisse . .	21 869	11 597	11 214	13 017	13 871	34 277	1 494	1 267	1 087	815	1 322	2 120
Ton- und Porzellanwaren außer Ziegeln	21 224	7 438	9 066	11 280	14 898	25 531	962	611	474	268	527	881
Glas und Glaswaren	26 588	9 025	5 217	1 515	5 472	9 614	1 900	920	668	393	807	1 241
Waren aus Edelmetallen . .	5	7	3	4	6	6	125	174	84	44	91	96
Waren aus Eisen												
Röhren und Walzen	26 780	13 293	10 537	3 624	49 127	18 500	779	506	413	181	1 232	679
Stab- und Formeisen	2 916	1 144	2 805	2 362	3 108	4 944	49	66	166	106	146	227
Blech und Draht	5 703	3 542	3 127	1 469	284	632	126	120	100	81	15	37
Eisenbahnoberbaumaterial . .	7 184	5 496	12 414	3 761	5 287	8 020	365	277	534	166	248	333
Kessel, Teile und Zubehör von Maschinen	14 148	8 009	8 793	5 358	28 159	17 975	1 274	1 065	1 231	958	2 068	2 468
Messerschmiedewaren	171	145	77	40	101	203	130	195	104	61	128	235
Sonstige Eisenwaren	89 863	50 449	53 239	14 660	42 143	70 634	7 912	4 794	4 424	1 988	4 018	8 492
Waren aus Kupfer	3 594	2 613	2 000	1 995	3 147	5 224	1 270	1 127	984	858	1 486	2 491
Vergoldete und versilberte Waren	112	82	39	13	52	63	255	186	82	30	99	136
Sonstige Waren aus uned- len Metallen	2 028	1 418	1 311	356	695	1 032	583	492	393	176	334	451

Einfuhr aus dem Reich ins Saargebiet

Warengattungen	Mengen in dz = 100 kg						Werte in 1000 RM					
	1923	1924	1925	1926	1927	1928	1923	1924	1925	1926	1927	1928
Textilmaschinen	1 880	1 460	1 489	931	1 992	4 163	410	406	413	247	532	1 123
Dampflokomotiven, Tender	906	7 785	13 504	430	—	665	68	745	1 090	30	—	85
Werkzeugmaschinen	12 981	15 926	7 144	3 323	8 229	15 454	1 081	1 525	1 108	489	936	1 836
Landwirtschaftl. Maschinen	1 893	1 193	666	281	1 042	2 492	150	111	80	38	151	310
Sonstige Maschinen (außer elektrischen)	14 043	9 213	10 459	7 865	16 276	20 834	1 791	1 484	1 732	1 480	2 559	3 820
Elektrische Maschinen (einschließlich Teile)	6 336	5 397	7 713	1 713	3 343	7 729	1 236	908	1 294	349	853	1 674
Elektrotechn. Erzeugnisse	8 703	10 755	6 522	2 049	6 997	14 601	2 990	3 593	2 248	1 610	2 775	5 145
Kraftfahrzeuge, Kraftfahr- räder	2 642	1 114	1 285	8	420	2 458	720	455	505	6	108	779
Fahrräder, Fahrradteile . .	1 117	214	105	10	126	483	380	83	54	5	53	217
Wasserfahrzeuge	2) 35	2) 53	16	31	65	54	3	16	18	21	21	27
Musik-Instrumente, Phono- graphen und dergl. . . .	2 391	1 960	414	167	405	1 482	859	778	176	99	267	802
Uhren	877	283	162	76	457	345	395	167	64	41	187	169
Sonstige Erzeugnisse der Feinmechanik	581	902	531	506	1 024	1 480	479	684	436	379	826	1 394
Kinderspielzeug	2 115	2 106	532	423	1 174	1 738	480	602	198	161	398	625
Sonstige fertige Waren . .	69 379	37 885	85 509	70 917	74 818	75 085	7 748	3 580	4 182	2 361	4 771	6 231
Reiner Warenverkehr . . .	3 042 500	2 048 485	9 819 194	10 462 938	10 205 651	11 538 632	116 574	70 034	70 709	54 236	80 781	115 481
V. Gold u. Silber, nicht bearbei- tet, Gold- und Silbermünzen	—	0,03	0,08	—	—	—	—	1	2	—	—	—
Insgesamt:	3 042 500	2 048 485	9 819 195	10 462 938	10 205 651	11 538 632	116 574	70 035	70 711	54 236	80 781	115 481

2) Menge in Stück

b) Ausfuhr aus dem Saargebiet ins Reich

Warengattungen	Mengen in dz = 100 kg						Werte in 1000 RM					
	1923	1924	1925	1926	1927	1928	1923	1924	1925	1926	1927	1928
I. Lebende Tiere	—	4 ¹⁾	1 064 ¹⁾	3 952 ¹⁾	184 ¹⁾	5 537	—	130	993	882	26	515
Pferde	—	153 ²⁾	1 059 ²⁾	3 ²⁾	12 ²⁾	33	—	129	848	2	9	17
Rindvieh	—	—	2 ²⁾	7 ²⁾	47 ²⁾	1 556	—	—	1	4	17	497
Schweine	—	4 ²⁾	7 952 ²⁾	33 727 ²⁾	—	—	—	1	124	838	—	—
Sonstige lebende Tiere	—	—	48	129	—	14	—	—	20	38	—	1
II. Lebensmittel und Getränke	7 348	22 640	36 661	47 007	31 081	20 206	398	1 766	1 764	1 700	1 131	785
Weizen	—	150	—	—	—	176	—	4	—	—	—	4
Roggen	—	—	30	128	—	51	—	—	1	2	—	1
Gerste	—	—	100	—	97	200	—	—	2	—	2	5
Hafer	—	—	—	—	—	258	—	—	—	—	—	6
Mais, Dari	—	—	—	—	—	—	—	—	—	—	—	—
Reis	—	—	—	—	—	29	—	—	—	—	—	1
Malz	—	—	1 498	2 998	7 614	6 480	—	—	65	104	270	278
Mehl, Graupen und andere Müllereierzeugnisse	474	4 824	22 218	38 772	10 031	5 476	12	167	827	1 375	336	166
Kartoffeln, frisch	—	3	—	—	153	382	—	—	—	—	2	3
Speisebohnen, Erbsen, Linsen Küchengewächse (Gemüse u. dgl.)	1	—	—	—	—	—	—	—	—	—	—	—
Obst	1	426	2 955	1 147	1 480	1 203	—	12	91	43	38	37
Südfrüchte	—	58	237	—	—	16	—	2	11	—	—	1
Zucker	3	201	150	—	—	—	—	7	1	—	—	—
Kaffee	—	1	12	9	—	—	—	—	4	6	—	—
Tee	—	—	—	—	—	—	—	—	—	—	—	—
Kakao, roh	—	—	—	—	—	—	—	—	—	—	—	—
Fleisch, Speck Fleischwürste	—	61	99	331	1 602	1 027	—	11	14	54	228	151
Fische und Fischzubereitungen	1	—	25	51	—	4	—	—	6	2	—	1
Milch	—	101	105	—	—	—	—	9	4	—	—	—
Butter	—	2	12	10	2	—	—	1	4	3	1	—
Hart- und Weichkäse	—	79	117	15	96	38	—	14	20	5	8	2
Eier von Federvieh	—	—	2	8	—	—	—	—	1	1	—	—
Schmalz, Oleomargarin	—	—	46	41	—	—	—	—	8	6	—	—
Talg von Rindern u. Schafen, Preßtalg	—	—	—	—	21	20	—	—	—	—	2	2
Margarine u. ähnliche Speise- fette	—	—	—	—	—	—	—	—	—	—	—	—
Pflanzliche Oele und Fette (auch technische)	—	1	274	9	—	—	—	0	28	1	—	—

1) Ohne Pferde. 2) Menge in Stück.

Ausfuhr aus dem Saargebiet ins Reich

Warengattungen	Mengen in dz = 100 kg						Werte in 1000 RM					
	1923	1924	1925	1926	1927	1928	1923	1924	1925	1926	1927	1928
Gewürze	—	2	—	—	—	—	—	18	—	—	—	—
Branntwein u. Sprit aller Art ¹⁾	4 815	10 279	4 360	17	67	42	317	1 183	451	3	6	6
Wein und Most	131	3 162	1 432	83	531	207	17	220	100	8	40	26
Bier	1 858	2 654	896	2 172	8 560	2 822	27	42	16	37	162	52
Sonstige Lebensmittel und Getränke	64	591	1 140	911	520	1 480	25	75	84	27	23	28
III. Rohstoffe u. halbfert. Waren	1 607 030	3 844 571	13 771 056	12 616 312	16 198 283	17 928 580	7 521	17 834	46 906	44 449	62 948	63 057
Rohseide und Florettseide	1	—	—	—	—	—	4	—	—	—	—	—
Wolle u. andere Tierhaare	64	28	770	2 390	1 957	1 648	13	16	232	128	139	90
Baumwolle	71	548	1 134	1 094	1 136	1 462	7	40	103	72	123	196
Flachs, Hanf, Jute u. dergl.	1	17	97	5	50	1	—	4	18	3	1	1
Lamm- u. Schaffelle, behaart	—	—	—	—	28	16	—	—	—	—	4	2
Kalbfelle und Rindshäute	486	1 498	3 720	3 667	11 129	7 665	73	234	533	453	1 538	1 491
Felle zu Pelzwerk, roh	2	5	58	129	140	15	7	4	44	7	97	14
Sonstige Felle und Häute	3	34	40	145	250	149	1	16	17	70	128	65
Federn und Borsten	7	65	177	107	293	186	7	35	94	65	185	103
Tierfett und Tran für gewerbliche Zwecke	—	—	62	—	—	203	—	—	4	—	—	11
Därme, Magen, Goldschlägerhäutchen und dergl.	—	12	52	20	107	56	—	2	13	7	12	12
Hopfen	—	40	—	3	—	2	—	23	—	3	—	1
Rohtabak	—	2	358	204	—	—	—	—	88	93	—	—
Nichtöhlhaltige Sämereien	12	37	51	31	16	27	2	8	13	6	3	7
Oelfrüchte und Oelsaaten	—	2	—	30	—	43	—	—	—	1	—	3
Oelkuchen, Kleie u. ähnliche Futtermittel	—	860	6 750	8 837	10 277	19 630	—	15	104	86	106	242
Bau- und Nutzholz	11 732	57 492	125 725	114 411	106 159	162 229	102	497	1 135	613	602	968
Holz zur Holzmasse	—	—	—	—	—	124	—	—	—	—	—	1
Holzschliff, Zellstoff usw.	—	—	—	—	—	—	—	—	—	—	—	—
Gerbhölzer, -rinden und -auszüge	—	267	1 140	1 819	1 553	1 262	—	2	8	—	12	14
Harz, Kopale, Schellack, Gummi	—	—	297	50	—	98	—	—	14	11	3	3
Kautschuk, Gutapercha, Balata	—	—	193	—	592	970	—	—	4	—	22	17
Steinkohlen	1036 801	2318 118	10922103	9 302 198	11679787	13129330	1 908	5 981	28 108	21 754	30 264	33 023
Braunkohlen	—	—	—	—	—	—	—	—	—	—	—	—
Koks	9 056	851	6 316	27 748	8 997	7 170	31	3	18	71	22	18
Preßkohlen	19 457	98	—	—	—	—	64	—	—	—	—	—

¹⁾ einschließlich Brennspritus

Ausfuhr aus dem Saargebiet ins Reich

Warengattung	Mengen in dz = 100 kg						Werte in 1000 RM					
	1923	1924	1925	1926	1927	1928	1923	1924	1925	1926	1927	1928
Steinkohlenteer, -öl u. Derivate	37 980	53 938	285 377	348 854	591 815	473 153	307	751	4 286	7 227	12 042	8 635
Mineralöle	23	67	25	—	—	200	1	2	1	—	—	3
Mineralphosphate	—	—	663	12	—	—	—	—	3	1	—	—
Zement	180	310	2 454	9 807	198 799	404 504	1	1	8	28	785	1 815
Sonstige Steine und Erden	2 406	8 872	64 053	61 903	85 903	73 592	3	18	116	103	112	129
Eisenerze	—	100	—	—	—	550	—	—	—	—	—	1
Kupfererze	—	—	—	—	186	—	—	—	—	—	2	—
Zinkerze	—	—	—	—	—	—	—	—	—	—	—	—
Schwefelkies	—	—	300	—	—	—	—	—	1	—	—	—
Sonstige Erze u. Metallaschen	37 571	3 279	36 957	198 442	444 223	465 733	72	7	69	248	629	536
Eisen	181 646	481 112	288 694	242 734	369 351	302 856	1 797	3 516	1 888	1 455	2 331	2 068
Kupfer	404	330	258	—	1 257	863	43	38	31	—	110	89
Blei	702	1 047	1 652	516	1 434	490	36	65	121	35	56	22
Zinn	5	—	245	895	595	213	2	—	138	538	362	93
Zink	67	458	1 088	379	144	47	4	30	75	24	9	2
Aluminium	25	15	52	80	239	37	5	4	13	19	51	6
Sonstige unedle Metalle	—	1	2	5	16	72	—	—	1	1	2	36
Eisenhalbzeug, Rohluppen	127 354	279 000	341 732	558 774	645 982	604 123	2 267	3 751	3 607	5 346	6 335	6 149
Kalisalze	—	—	—	—	—	—	—	—	—	—	—	—
Thomasphosphatmehl	124 265	563 945	1 205 550	1 259 529	1 403 681	1 858 237	568	2 456	4 754	4 876	5 376	5 748
Schwefelsaures Ammoniak	—	1 854	2 284	2 808	794	253	—	51	53	64	17	5
Sonstige chemische Rohstoffe und Halbzeuge	—	251	450	306	366	1 006	—	2	3	3	4	14
Sonstige Rohstoffe und halbfertige Ware	16 719	70 018	470 177	468 380	631 027	410 365	196	262	1 188	1 034	1 457	1 424
IV. Fertige Waren	2 363 102	2 535 354	4 309 027	5 547 316	9 880 923	8 290 398	52 860	59 946	84 290	91 717	166 220	156 807
Kunstseid. u. Florettseidengarn	2	3	5	1	1	—	5	33	52	11	1	—
Garn aus { Wolle u. ander. Tierhaaren	—	16	6	29	80	39	—	17	6	27	94	44
{ Baumwolle	761	584	1 849	1 826	3 409	3 589	365	329	1 076	1 158	1 930	2 276
{ Flachs, Hanf, Jute u. dgl.	—	—	—	—	—	—	—	—	—	—	—	—
Gewebe und andere nicht gewebte Waren aus { Seide und Kunstseide	2	3	1	—	—	3	15	27	8	1	1	14
{ Wolle u. a. Tierhaaren	179	188	108	38	33	45	270	363	242	70	60	74
{ Baumwolle	207	417	227	26	63	6	314	632	383	32	52	10
{ Flachs, Hanf, Jute u. dgl.	214	35	184	8	23	6	34	49	31	1	4	1
Kleidung und Wäsche	58	319	155	23	6	12	94	632	203	33	21	29
Filzhüte und Hutstumpen	1	6	4	3	1	—	1	27	37	14	2	1
Sonstige Textilwaren	8	30	16	19	1	8	8	41	25	14	1	9

Ausfuhr aus dem Saargebiet ins Reich

Warengattung	Mengen in dz = 100 kg						Werte in 1000 RM					
	1923	1924	1925	1926	1927	1928	1923	1924	1925	1926	1927	1928
Leder	325	1 233	1 983	1 509	2 669	1 986	158	464	1 024	766	1 333	998
Schuhwerk, Sattler- und andere Lederwaren	81	203	309	291	164	464	111	327	430	312	156	234
Pelze und Pelzwaren	1	4	1	1	4	8	4	66	7	11	32	30
Paraffin und Waren aus Wachs oder Fetten	382	2 148	1 449	334	415	656	50	306	203	34	32	48
Möbel und andere Holzwaren	357	1 833	2 800	2 305	4 091	2 951	21	135	270	204	301	280
Kautschukwaren	51	321	46	120	53	53	15	132	53	71	20	16
Zelluloid, Galalith u. dgl. Waren dar. (o. Films)	2	3	7	11	5	5	1	3	5	8	5	5
Films, belichtet u. unbelichtet	—	—	—	5	5	4	—	—	2	25	21	15
Papier und Papierwaren	357	1 373	8 953	5 875	7 535	9 604	14	105	302	199	298	828
Bücher und Musiknoten	21	30	157	187	378	283	8	12	76	72	167	141
Farben, Firnisse, Lacke	118	876	4 604	4 218	6 278	4 662	6	142	309	196	225	162
Schwefelsaur. Kali, Chlorkalium	—	—	—	—	—	—	—	—	—	—	—	—
Sonstige chemische u. pharmazeutische Erzeugnisse	1 154	1 449	3 273	1 671	9 839	23 751	92	105	283	248	526	588
Ton- und Porzellanwaren, außer Ziegeln	6 259	61 172	229 059	209 803	362 503	410 167	166	1 802	6 087	5 413	9 801	11 154
Glas und Glaswaren	14 598	19 653	134 632	137 124	209 202	232 222	448	1 101	3 499	3 791	6 628	7 639
Waren aus Edelmetallen	—	—	—	—	1	—	1	9	5	2	7	5
Waren aus Eisen	—	—	—	—	—	—	—	—	—	—	—	—
Röhren und Walzen	103 694	240 135	243 328	447 290	780 430	891 328	2 873	6 163	5 299	8 392	15 301	18 177
Stab- und Formeisen	1 029 637	1 147 906	2 267 925	2 440 828	4 592 401	3 642 349	16 080	16 004	26 180	28 390	55 459	45 756
Blech und Draht	353 826	293 805	435 826	715 946	1 615 994	1 635 205	8 095	8 102	11 082	10 337	27 319	28 060
Eisenbahnoberbaumaterial	783 363	676 052	842 176	1 406 931	1 994 712	1 065 554	16 149	12 867	14 190	19 627	28 133	15 768
Kessel, Teile und Zubehör von Maschinen	12 515	7 550	7 433	6 729	12 817	17 428	1 041	935	854	599	651	1 036
Messerschmiedwaren	10	2	1	8	4	2	8	2	1	9	5	3
Sonstige Eisenwaren	37 921	49 170	76 538	126 930	224 251	267 950	1 600	2 713	3 758	5 216	8 729	10 368
Waren aus Kupfer	30	334	196	163	125	279	11	127	101	68	83	112
Vergoldete u. versilberte Waren	—	3	1	3	3	1	—	6	2	4	8	1
Sonstige Waren aus unedlen Metallen	114	949	1 170	293	290	29	12	141	156	61	32	18
Textilmaschinen	86	166	213	140	170	83	35	31	75	17	32	25
Dampflokotiven, Tender	—	—	120	771	69	—	—	—	14	41	3	—
Werkzeugmaschinen	660	810	416	675	405	1 193	142	169	97	54	41	73

Ausfuhr aus dem Saargebiet ins Reich

Warengattung	Mengen in dz = 100 kg						Wert in 1000 RM					
	1923	1924	1925	1926	1927	1928	1923	1924	1925	1926	1927	1928
Landwirtschaftliche Maschinen .	673	365	1 758	630	124	64	73	41	180	44	9	3
Sonstige Maschinen (außer elektrischen).	5 842	6 592	15 030	12 894	23 940	22 485	1 328	1 127	1 981	1 479	2 908	3 057
Elektrische Maschinen (einschl. Teile)	5 513	6 574	12 651	12 632	17 740	26 211	1 088	1 288	2 853	2 296	3 281	5 087
Elektrotechnische Erzeugnisse .	1 244	1 299	979	644	1 000	1 297	589	474	367	240	296	450
Kraftfahrzeuge, Kraftfahräder	296	3 773	7 519	3 131	734	1 032	145	638	1 567	705	182	464
Fahrräder, Fahrradteile . . .	24	102	183	583	583	379	14	50	65	186	210	121
Wasserfahrzeuge	—	—	—	—	2	4	—	—	—	—	9	6
Musik-Instrumente, Phono-graphen und dergl.	—	24	42	9	24	20	—	13	21	7	32	45
Uhren	2	11	1	7	3	2	3	12	8	16	10	8
Sonstige Erzeugnisse der Fein-mechanik	211	23	51	29	59	36	135	32	31	8	29	25
Kinderspielzeug	5	39	41	63	40	30	1	9	13	21	14	12
Sonstige fertige Waren . . .	2 298	7 771	5 601	4 560	8 246	26 917	1 237	2 143	807	581	1 726	3 531
Reiner Warenverkehr .	3 977 480	6 402 569	18 117 808	18 214 587	26 110 471	26 244 729	60 779	79 676	133 953	138 750	230 325	229 164
Hierzu:												
V. Gold und Silber, nicht bear-beitet, Gold- und Silber-münzen	0,08	0,14	—	0,08	—	3,80	—	6	1	2	—	29
Insgesamt .	3 977 480	6 402 569	18 117 808	18 214 587	26 110 471	26 244 725	60 779	79 682	133 954	138 762	230 325	221 193

2. Der Außenhandelsverkehr des Saargebietes mit Frankreich in den Jahren 1922—1924 (Spezialhandel)

a) Einfuhr aus Frankreich ins Saargebiet

Bezeichnung der Waren	Einheiten	Mengen			Geschätzte Werte		
		1922	1923	1924	1922	1923	1924
					1000 Frs.		
Pferde	Stück	234	1 225	1 708	758	4 836	8 113
Vieh	"	—	—	—	1 013	44 686	41 359
Frisches Fleisch, einschl. Gefrierfleisch	dz	10 800	46 104	24 163	2 283	12 076	9 589
Pökelfleisch, verarb. Fleischwaren und Ochsenmaulsalat	"	5 539	9 821	9 734	4 129	10 559	10 846
Fleisch- und Wildkonserven, Gänseleber und Gänseleberpastete, Fleischextrakt in Würfeln und anderer Form	"	5 251	15 435	3 136	1 644	5 537	1 544
FrISChe getrocknete und gesalzene Därme	"	1 482	1 594	2 874	934	1 226	2 179
Häute und Felle	"	1 246	2 393	3 881	677	1 707	3 570
Tierische Fette außer Fischtran, Margarine und ähnliche Stoffe	"	8 636	22 322	17 157	1 974	6 467	6 634
Eier von Federvieh u. wildem Geflügel	"	126	6 890	19 910	49	3 280	9 972
FrISchmilch oder reine kondensierte Milch	"	35 267	100 651	184 934	2 377	8 345	20 983
Käse	"	4 388	13 791	13 843	8 580	9 930	12 407
Fische, getrocknet, gesalzen oder konserviert	"	872	6 239	6 382	621	4 159	3 782
Echte Perlen	100 kg	6	—	2	140	—	115
Getreide (Körner und Mehl) einschl. Malz	dz	426 500	786 204	1 054 087	37 653	76 650	121 341
Reis	"	8 653	14 367	12 996	1 077	2 117	1 565
Hülsenfrüchte, auch gemahlen	"	3 080	13 063	11 115	395	1 976	1 874
Kartoffeln	"	24 991	206 209	300 653	1 749	17 528	22 512
Tafelobst	"	3 004	72 484	115 580	401	14 614	20 840
Saatgut	"	2 121	4 017	3 145	459	1 769	974
Zucker, roh und raffiniert	"	590	11 489	18 390	71	1 968	4 980
Zuckerwaren (Sirup, Bonbons, kandierte Früchte, Zuckergebäck, Konfekt	"	332	13 018	10 590	163	7 162	6 799
Kaffee	"	1 036	1 358	1 291	599	1 112	1 416
Schokolade	"	408	3 894	7 880	302	3 516	5 990
Tabak in Blättern u. verarbeitet	"	422	1 018	1 045	440	1 298	926
Speiseöl	"	3 744	25 363	24 039	1 099	8 852	9 185
Zum Genuß bestimmt, Pflanzenfett	"	9 160	21 444	15 420	2 915	9 006	5 732
Planzliche Fette, Harze, Steinsalz, Balsam und andere Harzprodukte	"	4 063	4 897	5 653	596	880	1 196
Zu übertragen					67 098	261 256	336 423

Einfuhr aus Frankreich ins Saargebiet

Bezeichnung der Waren	Einheiten	Menge			Geschätzte Werte			
		1922	1923	1924	1922	1923	1924	
				1000 Frs.				
Uebertrag					67 098	261 256	336 423	
Gewöhnliches Holz	t	58 872	172 779	158 796	5 945	27 034	25 505	
Baumwolle, Baumwollabfälle	dz	220	2 810	2 386	138	2 425	3 002	
Frisches Gemüse	"	7 364	35 731	76 587	829	5 002	10 812	
Gesalzenes oder konserviertes Gemüse	"	1 698	9 584	9 509	274	2 366	2 380	
Futtermittel und Kleie	"	140 674	410 380	302 201	5 378	18 751	11 889	
Stratzen	"	13 075	13 586	6 910	1 379	1 961	1 205	
Weine, einschl. Mostweine .	hl	44 048	64 840	85 967	11 333	21 583	30 052	
Bier	dz	8 522	36 643	71 721	639	3 371	5 761	
Branntwein und Weingeist .	hl	11 804	30 360	11 229	8 317	21 834	9 614	
Steine und Erden für künstlerische u. gewerbl. Zwecke	dz	63 584	331 471	635 802	511	2 936	3 335	
Baumaterialien	t	60 386	147 467	219 373	4 528	13 341	12 429	
Kohle, Koks und Preßkohle .	"	62 582	265 500	191 269	5 659	33 470	21 395	
Schweröle u. Petrolrückstände	dz	25 097	50 146	70 464	2 396	5 535	7 486	
Roheisen	"	1 409 671	1 131 105	1 273 368	52 158	57 686	56 968	
Metallische und andere Eisenlegierungen	"	56 283	83 961	110 736	4 508	9 662	14 712	
Eisen und Stahl	"	1 498 575	1 779 542	1 232 846	43 045	91 839	56 674	
Hammerschlag und Hochofenschlacke	"	290 690	529 643	348 440	581	1 482	844	
Erze aller Art	"	26 805 396	27 371 838	25 098 155	78 182	109 734	56 369	
Chemische Produkte	"	281 431	440 729	521 823	7 343	19 625	32 285	
Parfümerien und Seifen . . .	"	2 393	17 954	22 765	650	4 493	8 543	
Medikamente	"	307	578	496	290	448	350	
Steingutwaren	"	1 410	18 414	31 123	64	916	2 016	
Glas und Kristall	"	5 983	12 874	26 159	401	2 344	8 072	
Baumwollgarn	"	53	261	639	115	605	2 223	
Gewebe { Jute, Phorium, Tenax	"	2 632	3 491	7 657	1 049	1 550	3 074	
	aus { Baumwolle	"	4 074	5 560	16 798	10 068	16 246	72 618
		Wolle	"	498	2 041	5 833	2 315	10 873
Seide u. Flockseide	kg	574	3 649	16 043	126	1 113	7 444	
Wäsche, Kleider u. Konfektion	dz	947	1 044	1 832	8 456	7 402	35 471	
Papierwaren	"	537	3 900	15 754	245	2 170	7 849	
Bücher, Zeitschriften, Graphiken, Filme, Drucksachen .	"	241	993	1 805	403	1 485	2 986	
Gegerbte Felle	"	614	4 421	8 548	1 059	6 970	18 654	
Lederwaren aus natürl. oder künstlichem Leder	"	266	3 682	8 895	664	11 985	37 000	
Dampfmaschinen und andere Maschinen	"	2 715	17 464	30 780	2 181	9 262	33 554	
Maschinenteile	"	23 949	41 918	91 313	17 116	24 954	58 886	
Metallwaren	"	15 424	88 914	132 115	5 175	34 075	57 864	
Kraftwagen	{ Zahl dz	16 272	1 511 17 945	1 781 22 964	} 456	32 234	45 349	
Kautschuk- und Guttaperchawaren	"	650	2 449	5 390				
Postpakete	"	269	2 879	13 781	1 614	16 148	76 181	
Andere Waren	"	—	—	—	11 635	70 135	130 948	
Insgesamt					365 832	972 969	1 370 577	

b) Ausfuhr aus dem Saargebiet nach Frankreich

Bezeichnung der Waren	Einheiten	Mengen			Geschätzte Werte		
		1922	1923	1924	1922	1923	1924
Häute und Felle	dz	6 378	7 878	7 714	2 527	1000 Fr. 4 396	4 776
Hörner, Klauen, Knochen von Tieren	"	4 418	4 872	2 887	141	167	119
Gedreide (Körner und Mehl) einschl. Malz	"	1 324	3 033	4 799	131	336	592
Gewöhnliches Holz	t	30 062	15 532	21 942	3 250	1 744	2 962
Farben und Firnisse	"	800	3 530	2 026	12	94	67
Stratzen	dz	5 052	169	3 351	280	3	196
Bier	"	6 438	6 571	5 964	194	195	194
Steine und Erden für künstlerische u. gewerbl. Zwecke	"	18 462	12 594	42 575	86	74	281
Baumaterialien	t	122 703	211 703	255 158	6 239	5 836	6 992
Kohle, Koks und Preßkohle	"	3 598 610	3 281 253	5 278 827	331 561	322 266	525 965
Teer, Pech und Asphalt	"	13 037	22 692	33 919	2 319	8 100	0 085
Schweröle u. Petrolrückstände	dz	1 482	4 535	5 535	74	301	498
Roheisen	"	42 852	34 004	400	1 471	2 118	27
Eisen und Stahl	"	3 381 326	3 219 963	4 024 824	180 058	215 323	300 572
Hammerschlag und Hochofenschlacke	"	658 566	222 845	156 307	449	203	130
Kupfer	"	180	451	1 917	48	171	594
Zink	"	716	817	3 327	69	121	597
Ammoniaksulphat, roh oder raffiniert	"	75 847	54 614	72 158	5 559	5 411	7 035
Direkte Destillationsprodukte des Teers	"	163 808	78 223	99 991	17 200	9 178	10 948
Andere chem. Erzeugnisse	"	308 573	353 139	456 951	4 382	5 510	7 475
Farben, Tinten, Zeichenstifte und -kohle	"	1 468	745	818	413	290	153
Parfümerien und Seife	"	1 259	448	1 085	173	88	298
Steingutwaren	"	310 679	405 995	430 349	8 636	14 991	13 367
Porzellanwaren	"	17 705	17 786	21 285	2 195	3 096	4 293
Glas und Kristall	"	151 044	142 868	243 104	13 353	14 399	25 604
Papierwaren	"	1 247	1 800	1 700	174	220	190
Karton und Kartonnagen	"	4 319	4 198	6 072	297	298	450
Gegerbte Felle	"	283	60	157	512	93	225
Lederwaren aus natürlichem und künstlichem Leder	"	571	683	337	1 442	1 900	805
Dampf- und andere Antriebsmaschinen	"	31 611	23 920	33 982	5 267	6 831	10 661
Kessel	"	18 412	28 699	44 985	1 485	3 021	5 081
Maschinenteile	"	17 330	66 518	71 007	11 463	11 926	16 340
Metallwaren	"	310 587	366 655	469 755	46 870	64 817	79 206
Möbel	"	13 475	16 449	12 737	2 970	4 017	3 998
Holzwaren	"	6 775	1 685	1 380	481	246	266
Musikinstrumente	—	—	—	—	95	16	37
Wagen, außer Automobilen	dz	13 068	18 948	18 282	1 578	3 025	3 203
Drechslerwaren und Fächer	"	22	31	—	54	76	—
Spielwaren	"	84	32	31	40	31	8
Andere Waren	"	—	—	—	523	1 091	2 422
Insgesamt					654 071	712 019	1 046 712

3. Ein- und Ausfuhr des Saargebietes an Bier 1921—1928

a) Einfuhr

Rechnungsjahr 1. April bis 31. März	Vollbier hl				Starkbier hl				Bier insgesamt hl			
	Einfuhr aus				Einfuhr aus				Einfuhr aus			
	dem Reich	Frankreich	and. Länd.	Insgesamt	dem Reich	Frankreich	and. Länd.	Insgesamt	dem Reich	Frankreich	and. Länd.	Insgesamt
1921/22	197 313 *	11 562	—	208 875*	1 629	3	—	1 632	198 942	11 565	—	210 507
1922/23	127 632	3 913	—	131 545	3 280	1	—	3 281	130 912	3 914	—	134 826
1923/24	87 157	31 801	658	119 616	607	453	—	1 060	87 764	32 254	658	120 676
1924/25	52 353	51 705	2 072	106 130	1 002	515	4	1 521	53 355	52 220	2 076	107 651
1925/26	485	69 249	5 803	75 537	4	727	—	731	489	69 976	5 803	76 268
1926/27	20	80 353	2 105	82 478	20	285	3	308	40	80 638	2 109	82 786
1927/28	3 995	68 528	1 715	74 238	529	152	—	681	4 524	68 680	1 715	74 919
1928/29	3 055	59 355	1 923	64 333	712	778	—	1 490	3 767	60 133	1 923	65 823

*) darunter 4551 hl Einfachbier

b) Ausfuhr

Rechnungsjahr 1. April bis 31. März	Vollbier hl			Starkbier hl			Bier insgesamt hl		
	Ausfuhr nach			Ausfuhr nach			Ausfuhr nach		
	dem Reich	Frankreich	Insgesamt	dem Reich	Frankreich	Insgesamt	dem Reich	Frankreich	Insgesamt
1921/22	26 853	4 856	31 709	400	—	400	27 253	4 856	32 109
1922/23	22 630	4 440	27 070	82	—	82	22 712	4 440	27 152
1923/24	6 158	4 382	10 540	135	22	157	6 293	4 404	10 697
1924/25	9 910	5 536	15 446	—	—	—	9 910	5 536	15 446
1925/26	3	8 071	8 074	—	—	—	3	8 071	8 074
1926/27	—	13 886	13 886	—	1 338	1 338	—	15 224	15 224
1927/28	6 001	22 010	28 011	142	12 535	12 677	6 143	34 545	40 688
1928/29	9	37 464	37 473	—	32 849	32 849	9	70 313	70 322

4. Ein- und Ausfuhr des Saargebietes an Branntwein 1923–1928

Betriebsjahr 1. Okt. bis 30. Sept.	Einfuhr aus				Ausfuhr
	dem Reich	Frankreich	dem sonst. Ausl	Insgesamt	
	Hektoliter				
1922/23	4 202	20 822	—	25 024	7 750
1923/24	693	12 535	6	13 234	19 018
1924/25	1 459	8 484	101	10 044	2 496
1925/26	108	5 400	206	5 714	2
1926/27	265	5 538	15	5 818	—
1927/28	38	5 365	5	5 408	8

5. Ein- und Ausfuhr des Saargebietes an Wein und Schaumwein 1921–1928

a) Einfuhr

Rechnungs- jahr 1. April bis 31. März	Traubenwein				Obstwein				Traubenschaumwein				Obstschaumwein			
	aus dem Reich	aus Frankreich	aus dem sonst. Ausland	Insgesamt	aus dem Reich	aus Frankreich	aus dem sonst. Ausland	Insgesamt	aus dem Reich	aus Frankreich	aus dem sonst. Ausland	Insgesamt	aus dem Reich	aus Frankreich	aus dem sonst. Ausland	Insgesamt
	Hektoliter															
1921/22	60 747	10 571	44	71 362	165	—	—	165	860	89	—	949	217	—	—	217
1922/23	41 842	4 866	1	46 709	1834	8	—	1842	1 935	182	—	2 117	1097	—	—	1097
1923/24	32 148	62 655	998	95 801	—	—	—	—	593	1 533	—	2 126	—	—	—	—
1924/25	16 328	50 884	615	67 827	—	—	—	—	291	959	—	1 250	—	—	—	—
1925/26	3 972	46 853	689	51 514	11	28	—	39	10	862	—	872	—	—	—	—
1926/27	4 275	51 156	900	56 331	69	73	—	142	27	1 174	4	1 205	—	—	—	—
1927/28	4 923	30 884	1275	37 082	35	257	—	292	84	820	—	904	—	—	—	—
1928/29	4 793	31 556	808	37 157	41	415	152	608	84	668	—	752	—	—	—	—

b) Wiederausfuhr

Rechnungsjahr 1. April bis 31. März	Wein			Schaumwein		
	Ausfuhr nach:			Ausfuhr nach:		
	Deutschland	Frankreich	Gesamtausf.	Deutschland	Frankreich	Gesamtausf.
	Hektoliter					
1923/24	—	—	3 339	—	—	20
1924/25	—	—	4 695	—	—	45
1925/26	—	—	3 575	—	—	80
1926/27	—	—	1 619	—	—	76
1927/28	56	504	560	1	27	28
1928/29	—	71	71	3	18	21

6. Einfuhr und Ausfuhr des Saargebietes an Tabakwaren 1923 — 1928

a) Einfuhr an Rohtabak

Rechnungs- jahr 1. 4. — 31. 3.	aus dem Reich	aus Frankreich	aus dem sonst. Steuer ausl.	Insgesamt
	dz.	dz.	dz.	dz.
1924/25	1 927	1 152	10 905	13 984
1925/26	2 079	354	9 392	11 825
1926/27	2 530	708	14 576	17 814
1927/28	3 932	342	19 710	23 984
1928/29	3 175	171	17 200	20 546

b) Einfuhr an Tabakwaren

Rechnungs- jahr 1. 4. — 31. 3.	Zigarren aus				Zigaretten aus				Feingeschn. Rauchtabak aus				Pfeifentabak, Kau- und Schnupftabak aus			
	dem Reich	Frankreich	dem sonst. Ausland	Insgesamt	dem Reich	Frankreich	dem sonst. Ausland	Insgesamt	dem Reich	Frankreich	dem sonst. Ausl.	Insgesamt	dem Reich	Frankreich	dem sonst. Ausl.	Insgesamt
	Stück								Doppelzentner							
1923/24	95 631 574	775 025	768 626	97 175 225	63 298 900	8 376 530	53 005 090	124 680 520	151	64	416	631	1 176	8	50	1 234
1924/25	12 913 495	109 235	1 113 360	14 136 090	39 055 580	11 377 155	62 968 081	113 400 816	5	130	292	427	1 220	330	466	2 016
1925/26	10 137 975	247 375	398 527	10 783 877	18 847 070	35 580 400	10 335 480	64 762 950	37	135	242	414	345	—	4	349
1926/27	11 141 591	71 000	944 110	12 156 701	22 572 010	15 545 070	32 685 685	70 802 765	55	425	569	1 049	511	18	5	534
1927/28	27 624 401	171 200	886 975	28 682 576	48 563 874	13 708 550	62 424 975	124 697 399	52	570	304	226	570	1	10	581
1928/29	24 649 639	83 640	867 245	25 600 524	52 354 275	11 701 700	101 556 275	164 767 050	119	684	175	978	593	1	10	604

c) Ausfuhr an Tabakwaren

Rechnungs- jahr 1. 4. - 31. 3.	Zigarren	Zigaretten				Fein- ²⁾ geschnittener Rauchtabak	Pfeifen-, Kau- und Schnupftabak ²⁾	Insgesamt ¹⁾
	Ausfuhr nach							
	Deutschland gleichz. Gesamtausfuhr	Deutschland	Frankreich	sonst. Ausl.	Gesamtausfuhr			
	Stück					Doppelzentner		Doppelzentner
1923/24	3 047 490	—	—	—	213 595 085	136	9 410	11 804
1924/25	5 931 442	—	—	—	159 677 130	93	4 200	6 127
1925/26	541 160	—	—	—	33 936 715	8	—	369
1926/27	675 773	—	—	—	26 409 725	258	2 608	3 157
1927/28	1 396 515	10 445 340	27 286 015	1 369 825	39 101 180	794	4 049	5 290
1928/29	3 110 570	17 424 490	24 395 080	5 750	41 825 320	1 766	4 971	7 279

¹⁾ Zigarren und Zigaretten in Doppelzentner umgerechnet, 1 Zigarre = 4 gr., 1 Zigarette = 1 gr.

²⁾ ausschließlich nach Deutschland

7. Güterbewegung auf den a) Frankreich einschl.

Nr.	Warengattungen	Kalenderjahr 1925						Kalenderjahr 1926					
		Saarbahn- verkehr		Gemein- schafts- verkehr		Insgesamt		Saarbahn- verkehr		Gemein- schafts- verkehr		Insgesamt	
		Vers.	Empf.	Vers.	Empf.	Vers.	Empf.	Vers.	Empf.	Vers.	Empf.	Vers.	Empf.
		t	t	t	t	t	t	t	t	t	t	t	t
1	Abfälle	185	20	—	—	185	20	169	6	—	—	169	6
2	Baumwolle	14	168	—	—	14	168	4	247	—	—	4	247
3	Bier	1072	7623	—	542	1072	8165	1964	9518	—	953	1964	10471
4	Blei	164	643	—	—	164	643	626	337	10	11	636	348
5	Borke (Lohe)	110	344	—	—	110	344	—	272	—	—	—	272
6a	Braunkohlen	—	—	—	—	—	—	—	—	—	—	—	—
6b	Braunkohlenbriketts	6	50	20	—	26	50	70	133	55	—	125	133
7	Zement	1462	43526	3	6021	1465	49547	716	50300	75	12142	791	62442
8	Chemikalien	3413	6569	1999	4638	5412	11207	1567	7522	4178	6617	5745	14139
9	Dachpappe	628	208	—	—	628	208	403	535	—	—	403	535
10a	Tierischer Dünger												
10b	Thomasmehl												
10c	Sonstige phosphor- haltige Düngemittel												
10d	Chilesalpeter	26444	25627	28552	2126	54996	27753	22852	22410	33614	1275	56466	23685
10e	Kalisalze												
10f	Ammoniaksulfat												
10g	Sonstige künstliche Stickstoffdüngemittel												
10h	Sonstig. Düngemittel												
11a	Roheisen	7180	94571	80	50767	7260	145338	7193	99042	4245	44200	11438	143242
11b	Luppen	15839	24532	12853	11701	28692	36233	12814	43769	13615	—	26429	43769
11c	Eisen- u. Stahlbruch	15643	49135	1023	15820	16666	64955	18199	63198	944	64117	19143	127315
12a	Eisen- und Stahl- Formeisen	153691	8505	61317	182	215008	8687	168997	14910	104321	478	273318	15388
12b	Platten und Bleche	13974	5899	103445	2689	117419	8588	18125	6661	77203	92	95328	6753
12c	Eiserne Brücken und Brückenbauteile	8309	1092	—	—	8309	1092	7866	2764	—	24	7866	2788
12d	Eisenbauwerkteile												
13	Eisenschienen	11675	2158	1805	447	13480	2605	19206	8998	236	507	19442	9505
14	Eisenbahnschwellen, eiserne	12241	402	200	—	12441	402	1103	598	—	—	1103	598
15	Eiserne Achsen	975	2969	—	15	975	2984	1673	2583	—	—	1673	2583
16a	Eiserne Dampfkessel												
16b	Maschinen												
16c	Ausrüstungsstücke f. Dampfkessel usw.	7308	4891	2	334	7310	5225	6577	4499	3	34	6580	4533
16d	Maschinenteile												
16e	Fahrzeuge												
16f	Motoren												
17a	Gußeiserne Röhren	35187	2258	10766	17	45953	2275	48584	2058	8232	44	56816	2102
17b	Stahlröhren												
18	Eisen- u. Stahldraht	42960	3664	1230	19	44190	3683	39361	4025	3461	44	42822	4069
19a	Eisen- u. Stahlwaren	21682	9666	1534	4685	23216	14351	21684	11376	4391	1756	26075	13132
19b	Aluminium												
19c	Kupfer												
19d	Abfälle von unedlen Nichteisenmetallen	404	1383	4	19	408	1402	443	1258	—	—	443	1258
20	Eisenerz	—	2313579	—	1501600	—	3815179	—	2452441	—	1546252	—	3998693
21a	Erde, Kies, Sand	1699	16198	2489	597	4188	16795	3935	16894	2982	540	6917	17434
21b	Ton, Porzellanerde und Traß	1831	6306	—	30	1831	6336	775	3752	85	—	860	3752
21c	Übrige Erde	1828	1968	—	—	1828	1968	2017	1996	573	2900	2590	4896
22a	Blei-, Zink und Kupfererz	104	66	—	—	104	66	130	448	—	37	130	485

Saarbahnen 1925—1928 *)

Elsaß-Lothringen

Kalenderjahr 1927						1. Vierteljahr 1928						Rechnungsjahr 1928/29					
Saarbahn- verkehr		Gemein- schafts- verkehr		Insgesamt		Saarbahn- verkehr		Gemein- schafts- verkehr		Insgesamt		Saarbahn- verkehr		Gemein- schafts- verkehr		Insgesamt	
Vers.	Empf.	Vers.	Empf.	Vers.	Empf.	Vers.	Empf.	Vers.	Empf.	Vers.	Empf.	Vers.	Empf.	Vers.	Empf.	Vers.	Empf.
t	t	t	t	t	t	t	t	t	t	t	t	t	t	t	t	t	t
56	31	—	—	56	31	30	1	—	—	30	1	815	8	—	—	815	8
4	167	—	5	4	172	10	29	—	—	10	29	11	165	8	—	19	165
3511	8493	—	517	3511	9010	1550	1640	—	143	1550	1783	8779	6182	13	895	8862	7077
135	463	14	274	149	737	36	80	30	3	66	83	142	1278	—	21	142	1299
62	534	—	90	62	624	—	165	—	—	—	165	—	372	—	—	—	372
—	—	—	—	—	—	—	—	—	—	—	—	—	—	—	—	—	—
94	30	87	12	181	42	—	—	—	—	—	—	15	110	—	—	15	110
1929	33023	1499	11369	3428	44392	985	7755	890	1822	1875	9577	8266	30113	16833	9438	25099	39551
1249	5148	2490	3348	3739	8496	186	1424	40	115	226	1539	1007	7088	2	2277	1009	9365
229	505	—	20	229	525	81	86	—	—	81	86	422	602	—	54	422	656
—	—	—	—	—	—	—	—	—	—	—	—	—	292	—	—	—	292
—	—	—	—	—	—	—	—	—	—	—	—	9210	35221	14943	1279	24153	36500
—	—	—	—	—	—	—	—	—	—	—	—	293	5950	—	25	293	5975
27493	15440	30852	985	58345	16425	6341	10006	4816	612	11157	10618	20	255	—	20	20	275
—	—	—	—	—	—	—	—	—	—	—	—	1	3315	—	409	1	3724
—	—	—	—	—	—	—	—	—	—	—	—	10586	495	5031	16	15617	511
—	—	—	—	—	—	—	—	—	—	—	—	1572	316	—	52	1572	368
—	—	—	—	—	—	—	—	—	—	—	—	110	1073	18	81	128	1154
12962	108255	1460	32314	14422	140569	1509	24593	—	7243	1509	31836	8552	93786	1080	15604	9632	109390
17067	60642	10732	—	27799	60642	10699	22830	2830	—	13529	22830	20107	99517	13020	305	33127	99822
13397	68080	187	72020	13584	140100	2182	18511	40	19090	222	37601	15808	64531	7646	58610	23454	123141
89634	35320	51073	1038	140707	36358	32635	13414	19551	264	52186	13678	174339	27632	79586	4419	253925	32051
20222	5724	68618	672	88240	6396	4054	1936	17471	16	21525	1952	19925	7617	66097	387	86022	8004
4519	2758	2567	84	7086	2842	1871	222	—	—	1871	222	3212	426	280	—	3492	426
11772	5534	130	4	11902	5538	1251	2221	—	—	1251	2221	4386	608	2028	1318	6414	1926
—	—	—	—	—	—	—	—	—	—	—	—	11475	4221	660	835	12135	5056
5361	307	240	—	5601	307	146	213	—	—	146	213	3962	661	600	—	4562	661
2317	3018	—	—	2317	3018	346	349	—	—	346	349	2556	1701	—	—	2556	1701
—	—	—	—	—	—	—	—	—	—	—	—	759	1890	—	14	759	1904
—	—	—	—	—	—	—	—	—	—	—	—	2226	1414	7	36	2233	1450
2236	5781	85	56	2321	5837	713	1226	—	23	713	1249	19	82	—	—	19	82
—	—	—	—	—	—	—	—	—	—	—	—	762	3916	3221	2416	3983	6332
—	—	—	—	—	—	—	—	—	—	—	—	1067	1064	—	—	1067	1064
—	—	—	—	—	—	—	—	—	—	—	—	116	162	—	—	116	162
37467	2078	15276	220	52743	2298	5579	471	3732	—	9311	471	12651	767	250	28	12901	795
27060	3927	230	142	27290	4069	11015	1160	90	34	11105	1194	8784	356	24821	15	33605	371
17159	12480	908	1511	18067	13991	4122	2769	1034	140	5156	2909	37185	2099	4795	204	41980	2303
—	—	—	—	—	—	—	—	—	—	—	—	19133	8119	2127	1232	21260	9351
—	—	—	—	—	—	—	—	—	—	—	—	84	473	—	32	84	505
511	1264	—	116	511	1380	275	453	—	15	275	468	217	1271	—	—	217	1271
—	—	—	—	—	—	—	—	—	—	—	—	1144	241	—	—	1144	241
720	2681698	—	1843901	720	4525599	115	709022	—	433432	115	1142454	2005	2982614	—	1792190	2005	4774804
3678	16431	3184	1163	6862	17594	341	1848	743	179	1084	2027	4642	7040	6144	1250	10786	8290
1157	1793	—	—	1157	1793	145	175	—	—	145	175	3094	6067	—	154	3094	6221
3067	2059	337	6	3404	2065	158	413	—	—	158	413	—	—	—	—	—	—
116	178	—	33	116	211	64	85	—	1305	64	1390	—	15	—	—	—	15

*) Unter „Gemeinschaftsverkehr“ sind die Gütermengen aufgeführt, die von den Elsaß-Lothringisch-Saarländischen Gemeinschaftsstationen Bous, Dillingen, Hostenbach-West, Merzig und Völklingen versandt und empfangen wurden.

Nr.	Warengattungen	Kalenderjahr 1925						Kalenderjahr 1926					
		Saarbahn- verkehr		Gemein- schafts- verkehr		Insgesamt		Saarbahn- verkehr		Gemein- schafts- verkehr		Insgesamt	
		Vers.	Empf.	Vers.	Empf.	Vers.	Empf.	Vers.	Empf.	Vers.	Empf.	Vers.	Empf.
		t	t	t	t	t	t	t	t	t	t	t	t
22b	Schwefelkies	—	—	—	—	—	—	—	45	—	—	—	45
22c	Manganerze	—	—	—	—	—	—	—	—	—	—	—	—
22d	Schlacken- zur Verhüttung	2111	7884	3677	64872	5788	72756	6857	15634	1343	21877	8200	37511
22e	Übrige Erze	—	—	—	—	—	—	—	—	—	—	—	—
24	Fische und Schattiere	6	222	—	—	6	222	19	227	—	15	19	242
25	Flachs, Hanf, Hede und Werg	—	6	—	—	—	6	—	5	—	—	—	5
26a	Frisches Fleisch	—	—	—	—	—	—	—	—	—	—	—	—
26b	Gefrierfleisch	—	—	—	—	—	—	—	—	—	—	—	—
26c	Fleischkonserven	156	4243	—	—	156	4243	21	1895	—	27	21	1922
26d	Speck	—	—	—	—	—	—	—	—	—	—	—	—
26e	Wurstwaren	—	—	—	—	—	—	—	—	—	—	—	—
27	Garne und Twiste	16	97	—	—	16	97	43	292	—	—	43	292
28a	Weizen und Spelz	956	9245	5	97	961	9342	1081	5620	51	259	1132	5879
28b	Roggen	264	12148	18	191	282	12339	1531	5189	—	239	1531	5428
28c	Hafer	130	10027	—	1019	130	11046	80	10177	6	1028	86	11205
28d	Gerste	75	9146	—	100	75	9246	52	8672	—	87	52	8759
28e	Hirse, Buchweizen, Hülsenfrüchte	51	1099	—	10	51	1109	18	1227	—	90	18	1317
28f	Mais	5	792	—	66	5	858	6	927	—	51	6	978
28g	Malz	6	5845	—	105	6	5950	5	8132	—	139	5	8271
28h	Lein- und Ölsamen	9	69	—	2	9	71	2	91	—	—	2	91
28i	Andere Sämereien	5	142	—	—	5	142	14	157	—	—	14	157
29a	Flaschen	—	—	—	—	—	—	—	—	—	—	—	—
29b	Tafelglas	—	—	—	—	—	—	—	—	—	—	—	—
29c	Hohlglas	22789	1906	43	11	22832	1917	18632	2968	34	—	18666	2968
29d	Spiegelglas	—	—	—	—	—	—	—	—	—	—	—	—
29e	Sonstige Glaswaren	—	—	—	—	—	—	—	—	—	—	—	—
30a	Häute und Felle	—	—	—	—	—	—	—	—	—	—	—	—
30b	Leder u. Lederwaren	1398	904	70	12	1468	916	1520	1141	132	—	1652	1141
30c	Pelzwaren	—	—	—	—	—	—	—	—	—	—	—	—
31a	Bau- und Nutzholz, unbearbeitet	3474	40192	55	3808	3529	44000	2395	40990	52	2572	2447	43562
31b	Rund- u. Stammholz	3478	15145	1160	194	4638	15339	7288	13757	540	359	7828	14116
31c	Papierholz	—	—	—	—	—	—	—	—	—	—	—	—
31d	Grubenholz	8643	74255	—	—	8643	74255	12849	72756	—	—	12849	72756
31e	Hölzerne Eisenbahn- schwelle	2080	402	—	—	2080	402	1137	2210	—	—	1137	2210
31f	Brennholz	3588	1375	15	294	3603	1669	7485	1048	—	296	7485	1344
31g	Außereurop. Holz	—	2	423	77	423	79	—	—	318	28	318	28
32a	Holzzeugmasse	22	160	—	—	22	160	—	104	—	—	—	104
32b	Gehobelte Kanthöl- zer und Bretter	—	—	—	—	—	—	—	—	—	—	—	—
33	Hopfen	—	53	—	—	—	53	2	37	—	—	2	37
34	Jute	38	32	—	56	38	88	59	88	—	16	59	104
35a	Kaffee	—	—	—	—	—	—	—	—	—	—	—	—
35b	Kaffee-Ersatzstoffe	—	—	—	—	—	—	—	—	—	—	—	—
35c	Zichorie	—	—	—	—	—	—	—	—	—	—	—	—
35d	Schokolade	37	3100	—	14	37	3114	17	2606	—	—	17	2606
35e	Kakao	—	—	—	—	—	—	—	—	—	—	—	—
35f	Tee	—	—	—	—	—	—	—	—	—	—	—	—
36a	Kalk	—	—	—	—	—	—	—	—	—	—	—	—
36b	Gips	1524	17158	—	74912	1524	92070	1601	13564	—	81047	1601	94611
37	Kartoffeln	563	14453	145	450	708	14903	2082	11748	150	2187	2232	13935
38	Knochen	480	46	13	—	493	46	384	110	—	—	384	110
40	Lumpen	1200	486	5	—	1205	486	747	612	43	8	790	620
41a	Weizenmehl	—	—	—	—	—	—	—	—	—	—	—	—
41b	Roggenmehl	—	—	—	—	—	—	—	—	—	—	—	—
41c	Andere Mühlen- erzeugnisse	538	40084	175	6916	713	47000	1125	49371	246	8184	1371	57505

Elsaß-Lothringen

Kalenderjahr 1927						1. Vierteljahr 1928						Rechnungsjahr 1928/29							
Saarbahn- verkehr		Gemein- schafts- verkehr		Insgesamt		Saarbahn- verkehr		Gemein- schafts- verkehr		Insgesamt		Saarbahn- verkehr		Gemein- schafts- verkehr		Insgesamt		Vers.	Empf.
Vers.	Empf.	Vers.	Empf.	Vers.	Empf.	Vers.	Empf.	Vers.	Empf.	Vers.	Empf.	Vers.	Empf.	Vers.	Empf.	Vers.	Empf.		
t	t	t	t	t	t	t	t	t	t	t	t	t	t	t	t	t	t	t	t
—	—	—	—	—	—	—	—	—	—	—	—	195	4210	—	—	195	4210		
5606	9517	—	53513	5606	63030	136	11199	—	3830	136	15029	90	4372	—	—	90	4372		
—	—	—	—	—	—	—	—	—	—	—	—	5541	18075	17661	46984	23202	65059		
7	200	—	—	7	200	8	81	—	—	8	81	160	5	—	126599	160	126604		
—	6	—	4	—	10	—	1	—	—	—	1	5	295	—	—	5	295		
—	—	—	—	—	—	—	—	—	—	—	—	3	10	—	—	3	10		
40	1088	—	—	40	1088	3	182	—	—	3	182	5	585	—	—	5	585		
—	—	—	—	—	—	—	—	—	—	—	—	—	3046	—	—	—	3046		
5	148	—	—	5	148	3	36	—	—	3	36	1	362	—	—	1	362		
108	8177	15	192	123	8369	166	4281	5	99	171	4380	1	89	—	—	1	89		
244	4892	5	287	249	5179	—	2180	—	72	—	2252	1	50	—	—	1	50		
66	8348	—	1049	66	9397	20	1885	—	116	20	2001	81	198	—	—	81	198		
36	8704	48	69	84	8773	98	3398	—	60	98	3458	270	9832	8	1108	278	10940		
—	—	—	—	—	—	—	—	—	—	—	—	244	5885	—	372	244	6257		
24	800	—	71	24	871	2	300	—	—	2	300	23	7010	—	822	23	7832		
—	1401	—	165	—	1566	—	501	—	65	—	566	51	9455	3	246	54	9701		
89	7475	—	275	89	7750	—	2227	—	114	—	2341	17	985	—	91	17	1076		
2	66	—	—	2	66	—	50	—	—	—	50	—	1466	—	297	—	1763		
8	173	—	—	8	173	5	66	—	—	5	66	60	9320	—	720	60	10040		
—	—	—	—	—	—	—	—	—	—	—	—	—	375	—	10	—	385		
—	—	—	—	—	—	—	—	—	—	—	—	2432	965	—	—	—	—		
9324	2552	44	121	9368	2673	3376	706	13	—	3389	706	4406	1303	—	105	2432	1070		
—	—	—	—	—	—	—	—	—	—	—	—	3469	325	—	58	3469	383		
—	—	—	—	—	—	—	—	—	—	—	—	57	45	—	—	57	45		
—	—	—	—	—	—	—	—	—	—	—	—	82	1177	—	73	82	1250		
1172	1541	22	7	1194	1548	343	308	7	—	350	308	1407	332	33	—	1440	332		
—	—	—	—	—	—	—	—	—	—	—	—	221	464	—	16	221	480		
—	—	—	—	—	—	—	—	—	—	—	—	—	—	—	—	—	—		
2717	52439	118	4025	2835	56464	963	3435	—	618	963	4053	5574	18051	517	1573	6091	19624		
4389	12325	510	890	4899	13215	593	13310	79	226	672	13536	915	38587	1	2986	916	41573		
6907	78001	177	107	7084	78108	2008	17537	—	30	2008	17567	49	367	—	15	49	382		
—	—	—	—	—	—	—	—	—	—	—	—	8466	46509	396	161	8862	46670		
8242	1895	—	—	8242	1895	648	408	—	78	648	486	4241	1380	143	—	4384	1380		
1856	1672	45	89	1901	1761	93	1093	112	144	205	1237	714	1242	146	184	860	1426		
—	—	—	—	—	—	—	—	—	—	—	—	—	—	—	—	—	—		
101	116	—	—	101	116	—	37	—	—	—	37	59	144	—	—	59	144		
—	—	—	—	—	—	—	—	—	—	—	—	371	1947	—	—	371	1947		
3	31	—	—	3	31	—	6	—	—	—	6	11	39	—	—	11	39		
25	30	—	19	25	49	3	60	—	90	3	150	15	66	—	102	15	168		
—	—	—	—	—	—	—	—	—	—	—	—	29	801	—	15	29	816		
—	—	—	—	—	—	—	—	—	—	—	—	—	382	—	6	—	388		
45	1880	—	—	45	1880	12	496	—	6	12	502	—	37	—	6	—	43		
—	—	—	—	—	—	—	—	—	—	—	—	17	493	—	—	17	493		
—	—	—	—	—	—	—	—	—	—	—	—	1	51	—	—	1	51		
—	—	—	—	—	—	—	—	—	—	—	—	—	2	—	—	—	2		
675	15403	—	138988	675	154391	205	4529	—	26925	205	31454	490	14714	—	96198	490	110912		
3376	23650	534	661	3910	24311	17	5169	—	675	17	5844	—	30496	—	5087	—	35583		
636	59	19	—	655	59	284	21	11	—	295	21	1734	8534	1196	1507	2930	10041		
415	526	—	—	415	526	94	127	—	—	94	127	—	—	—	—	—	—		
—	—	—	—	—	—	—	—	—	—	—	—	601	253	46	5	647	258		
434	43706	103	9159	537	52865	185	9646	45	1971	230	11617	1021	30720	77	4780	1098	35500		
—	—	—	—	—	—	—	—	—	—	—	—	538	7781	—	1179	538	8960		
—	—	—	—	—	—	—	—	—	—	—	—	66	1132	—	43	66	1175		

Nr.	Warengattungen	Kalenderjahr 1925						Kalenderjahr 1926					
		Saarbahn- verkehr		Gemein- schafts- verkehr		Insgesamt		Saarbahn- verkehr		Gemein- schafts- verkehr		Insgesamt	
		Vers.	Empf.	Vers.	Empf.	Vers.	Empf.	Vers.	Empf.	Vers.	Empf.	Vers.	Empf.
		t	t	t	t	t	t	t	t	t	t	t	t
41d	Kleie	484	2621	—	392	484	3013	188	4797	5	1136	193	5893
42a	Obst	184	10648	8	956	192	11604	158	12620	10	1219	168	13839
42b	Gemüse	628	10657	115	1686	743	12343	315	9974	112	1092	427	11066
43	Öle und Fette	7	624	—	59	7	683	68	642	—	65	68	707
44	Ölkuchen	1164	3312	—	1	1164	3313	1381	4743	—	20	1381	4763
45	Papier und Pappe												
46a	Petroleum												
46b	Benzin												
46c	Andere Mineralöle												
46d	Benzol	13044	5235	4766	16	17810	5251	13633	5526	6074	15	19707	5541
46e	Steinkohlenteeröl												
46f	Braunkohlenteeröl												
46g	Andere Teerölpro- dukte												
47	Reis	1	969	—	41	1	1010	15	1180	—	11	15	1191
48	Tonröhren	1683	2826	1920	37	3603	2863	1437	4070	615	128	2052	4198
49	Rüben und Rüben- schnitzel	—	1751	—	56	—	1807	5	921	—	57	5	978
50	Rübensirup und Melasse	42	2366	—	132	42	2498	71	2178	—	149	71	2327
51	Salpeter u. Salzsäure	1	1348	—	2830	1	4178	2	1590	—	9	2	1599
52	Salz	—	9009	—	2	—	9011	76	9825	—	—	76	9825
53	Schiefer	4	187	—	10	4	197	—	81	—	—	—	81
54	Schwefelsäure	—	9156	—	400	—	9556	727	11492	—	1417	727	12909
55a	Soda	—	6217	—	42	—	6259	—	7421	—	37	—	7488
55b	Kaustische Soda	—	2199	—	—	—	2199	— 3	1627	—	25	+ 3	1652
56a	Alkohol, Spirituosen												
56b	Trinkbranntwein	12	2787	—	—	12	2787	—	890	—	—	—	890
56c	Essig												
57	Stärke	3	369	—	—	3	369	1	584	—	—	1	584
58	Waren aus natür- lichem Stein	16	594	—	19	16	613	20	759	15	48	35	777
59a	Steine, gebrannte	73291	20502	4351	3677	77642	24179	56814	20460	5033	8871	61847	29331
59b	Pflastersteine	3810	298	—	—	3810	298	1803	878	15	—	1818	878
59c	Schwemmsteine	30	88	—	—	30	88	26	113	—	19	26	132
59d	Kalk- und Dolomit- steine	—	18001	—	—	—	18001	14	2192	—	—	14	2192
59e	Kleinschlag, Stein- grus, Steinschrotten	13862	490	—	—	13862	490	6383	1686	—	—	6383	1686
59f	Schlackensteine	—	—	—	—	—	—	—	—	—	—	—	—
59g	Übrige Steine	4816	3302	29	31	4845	3333	2220	6469	134	186	2354	6655
60a	Steinkohlen	4049295	148592	4585	22645	4053880	171237	4767501	123569	2510	10261	4770011	133830
60b	Steinkohlenbriketts	—	489	—	194	—	683	—	—	31	—	—	31
60c	Steinkohlenkoks	91088	23978	45558	8502	136646	32480	93575	24808	52222	605	145797	25413
61a	Rohtabak												
61b	Zigarren	59	30	—	—	59	30	107	73	—	—	107	73
61c	Zigaretten												
61d	Übrige Tabakwaren												
62a	Steinkohlenteer												
62b	Braunkohlen und Holzteer	22630	2195	6467	42	29097	2237	22970	4117	12692	1714	35662	5831
62c	Pech												
62d	Asphalt												
62e	Harz und Erdwachs												
63	Tonwaren	2198	1007	—	—	2198	1007	2073	1156	57	—	2130	1156
64	Torf, Holzkohlen	62	43	—	20	62	63	36	35	—	—	36	35
65a	Traubenwein	178	6549	—	187	178	7636	39	5524	—	233	39	5757
65b	Obst und and. Weine												
66	Wolle aller Art	5	44	—	—	5	44	12	27	—	—	12	27
67	Zink	691	1255	15	1026	706	2281	1165	1386	18	240	1183	1626
68a	Zucker, roh	—	591	—	—	—	591	—	145	—	—	—	145

Elsaß-Lothringen

Kalenderjahr 1927						1. Vierteljahr 1928						Rechnungsjahr 1928/29					
Saarbahn- verkehr		Gemein- schafts- verkehr		Insgesamt		Saarbahn- verkehr		Gemein- schafts- verkehr		Insgesamt		Saarbahn- verkehr		Gemein- schafts- verkehr		Insgesamt	
Vers.	Empf.	Vers.	Empf.	Vers.	Empf.	Vers.	Empf.	Vers.	Empf.	Vers.	Empf.	Vers.	Empf.	Vers.	Empf.	Vers.	Empf.
t	t	t	t	t	t	t	t	t	t	t	t	t	t	t	t	t	t
150	7066	35	1283	185	8349	75	1973	55	325	130	2298	312	5227	31	551	343	5778
117	12135	—	2394	117	14529	22	2396	—	590	22	2986	43	5799	1360	336	1403	6135
401	7927	117	1234	518	9161	180	1528	70	300	250	1828	23	6435	6	1101	29	7536
24	1038	5	102	29	1140	1	299	—	62	1	361	443	5108	99	856	542	5964
985	4376	—	59	985	4435	496	1301	—	42	496	1343	74	1013	—	99	74	1112
												1754	5361	12	56	1766	5417
												98	937	16	20	114	957
												82	4518	—	63	82	4581
												1353	5637	157	174	1510	5811
11416	8045	4172	—	15588	8045	3511	2682	1980	—	5491	2682	4707	296	2714	—	7421	296
												6843	412	1202	76	8045	488
												681	151	—	—	681	151
												—	—	—	—	—	—
—	1096	—	40	—	1136	2	360	—	36	2	396	15	1252	—	94	15	1346
938	5175	—	—	938	5175	296	2273	—	—	296	2273	—	—	—	—	—	—
—	706	5	30	5	736	1	471	—	—	1	471	40	1332	—	77	40	1409
15	2339	—	6	15	2345	—	432	—	—	—	432	8	1702	—	12	8	1714
20	1439	—	—	20	1439	—	519	—	—	—	519	—	2348	—	—	—	2348
—	10081	—	53	—	10134	—	2313	—	—	—	2313	35	9459	—	26	35	9485
6	369	137	62	143	431	—	45	—	—	—	45	—	—	—	—	—	—
162	14049	—	3960	162	18009	85	3923	—	1742	85	5665	1264	14745	—	6630	1264	21375
—	7719	—	86	—	7805	—	2199	—	5	—	2204	—	9457	—	126	—	9583
2	898	—	—	2	898	—	256	—	—	—	256	—	—	—	—	—	—
6	702	—	6	6	708	1	174	—	—	1	174	1	318	—	—	1	318
												—	333	—	—	—	333
												—	104	—	—	—	104
10	714	—	—	10	714	—	152	—	—	—	152	13	792	—	—	13	792
—	571	—	48	—	619	—	341	—	—	—	341	4	383	—	—	4	338
43045	29431	2896	8379	45941	37810	8184	4750	829	1133	9013	5883	37473	26726	1871	8638	39344	35364
1840	2711	44	—	1884	2711	265	126	—	—	265	126	2142	2183	—	185	2142	2368
40	132	15	—	55	132	—	30	—	—	—	30	26	46	18	—	44	46
30	596	—	—	30	596	—	256	—	—	—	256	53	6139	—	4850	53	10989
10261	3846	8	—	10269	3846	4995	491	487	—	5482	491	15357	1273	30	201	15387	1474
—	—	—	—	—	—	—	—	—	—	—	—	11040	1219	590	1439	11630	2658
3766	15091	150	1127	3916	16218	3383	3140	76	31	3459	3171	2543	22942	15	144	2558	23086
3952053	95081	2738	30376	3954791	125457	927129	39199	1275	6893	928404	46092	3884882	264596	6309	14944	3891191	279540
163	18	84	—	247	18	—	15	—	—	—	15	—	421	20	—	20	421
63479	16402	74361	1380	137840	17782	15707	22857	30482	49	46189	22806	55259	101191	61300	2946	116559	104138
												302	41	—	5	302	46
67	155	—	—	67	155	15	27	—	5	15	32	58	11	—	—	58	11
												—	99	—	—	—	99
												13658	307	13881	645	27539	952
18494	2070	12702	1298	31196	3368	9371	352	4583	—	13954	352	—	—	—	—	—	—
												7596	483	770	10	8366	493
												1299	553	—	—	1299	553
												33	137	—	5	33	142
1345	882	552	198	1897	1080	363	357	124	3	487	360	3267	10101	884	171	4151	10272
37	108	—	—	37	108	—	8	—	—	—	8	38	8	—	—	38	8
16	3829	—	145	16	3974	592	1563	—	15	592	1578	10	3755	—	120	10	3875
9	69	—	—	9	69	1	18	—	—	1	18	1	40	—	5	1	45
1806	1208	—	123	1806	1331	355	285	—	25	355	310	2	77	—	—	2	77
—	26	—	—	—	26	—	30	—	—	—	30	479	1545	—	200	479	1745
												—	141	—	—	—	141

Nr.	Warengattungen	Kalenderjahr 1925						Kalenderjahr 1926					
		Saarbahn- verkehr		Gemein- schafts- verkehr		Insgesamt		Saarbahn- verkehr		Gemein- schafts- verkehr		Insgesamt	
		Vers.	Empf.	Vers.	Empf.	Vers.	Empf.	Vers.	Empf.	Vers.	Empf.	Vers.	Empf.
		t	t	t	t	t	t	t	t	t	t	t	t
68b	Verbrauchszucker	1	7696	—	54	1	7750	8	12450	—	80	8	12530
69	Sammelladungen	31	557	87	133	118	690	61	360	60	72	121	432
70a	Stroh	329	9966	17	287	346	10253	63	7723	12	284	75	8007
70b	Heu	52	6898	11	619	63	7517	62	5852	—	381	62	6233
71a	Milch und Rahm	4	537	—	—	4	537	—	694	—	—	—	694
71b	Milch u. Milchgefäße	1921	23398	—	25935	1921	49333	1285	18791	—	29284	1285	48075
71c	Eier												
71d	Käse												
71e	Sonstig. Lebensmittel												
72	Farben und Lacke												
73	Parfümerien u. Seife												
74	Holzwaren u. Einrich- tungsgegenstände												
75	Spielwaren und Haushaltungs- gegenstände	26080	33302	37502	5970	63582	39272	22638	42880	41982	9442	64620	52322
76	Apparate und elektr. Material												
77a	Stoffe und Gewebe												
77b	Bekleidungsgegen- stände												
78	Sonstige Güter												
Gesamtsumme 1 bis 76		4747868	3287431	338557	1831456	5086425	5118887	5478163	3466258	382735	1867582	5360388	5333840
79	Pferde, auch Fohlen, Esel, Maultiere	Stück	Stück	Stück	Stück	Stück	Stück	Stück	Stück	Stück	Stück	Stück	Stück
		74	914	2	233	76	1147	46	252	24	77	70	329
80a	Stiere, Ochsen	—	9261	—	2292	—	11553	37	9070	—	3796	37	12866
80b	Kühe, Rinder	14	6088	6	7099	20	13187	120	10728	22	6852	142	17580
80c	Kälber	1	2051	—	209	1	2260	12	6991	—	1277	12	8268
81	Schafe, Lämmer, Ziegen	269	36	—	1	269	37	167	280	—	—	167	280
82a	Schweine	596	34997	—	5596	596	40593	—	16573	—	4876	—	21449
82b	Ferkel	158	28765	—	316	158	29081	199	20899	—	297	199	21196
83	Geflügel	540	217	—	—	540	217	390	3235	—	—	390	3235

Elsaß-Lothringen

Kalenderjahr 1927						1. Vierteljahr 1928						Rechnungsjahr 1928/29					
Saarbahn- verkehr		Gemein- schafts- verkehr		Insgesamt		Saarbahn- verkehr		Gemein- schafts- verkehr		Insgesamt		Saarbahn- verkehr		Gemein- schafts- verkehr		Insgesamt	
Vers.	Empf.	Vers.	Empf.	Vers.	Empf.	Vers.	Empf.	Vers.	Empf.	Vers.	Empf.	Vers.	Empf.	Vers.	Empf.	Vers.	Empf.
t	t	t	t	t	t	t	t	t	t	t	t	t	t	t	t	t	t
25	16234	—	411	25	16645	—	2017	—	154	—	2171	—	5981	—	696	—	6677
—	184	158	280	158	464	—	63	73	25	73	88	3	22	36	68	39	90
30	4032	—	363	30	4395	3	1030	—	222	3	1252	27	3346	—	315	27	3661
28	5531	—	294	28	5825	6	1799	—	159	6	1958	83	5754	—	321	83	6075
—	784	—	—	—	784	—	140	—	6	—	146	34	8802	—	543	34	9345
768	19685	—	2405	768	22090	111	4089	—	233	111	4322	6	613	1	—	7	613
												28	1894	1	46	29	1940
												24	148	2	1	26	149
												2	1389	—	31	2	1420
												520	1324	—	5	520	1329
												8	1720	—	118	8	1838
												858	2078	16	22	874	2100
17557	44269	40985	12426	58542	56695	4904	12911	11055	3793	15959	16704	299	92	—	—	299	92
												277	409	—	—	277	400
												810	783	16	471	826	1254
												5	27	—	34	5	61
												10515	11104	4661	2930	16176	14034
4480847	3716806	330773	2248159	4311620	5964965	1075753	1025562	102628	515403	1178386	1540965	4510002	4267729	365517	2235370	4375519	6503099
Stück	Stück	Stück	Stück	Stück	Stück	Stück	Stück	Stück	Stück	Stück	Stück	Stück	Stück	Stück	Stück	Stück	Stück
11	169	4	28	15	197	12	42	—	14	12	56	16	100	5	8	21	108
46	22992	—	2981	46	25973	—	5072	—	313	—	5385	15	23065	—	4638	15	27703
16	11365	10	5929	26	17294	—	2617	—	1411	—	4028	20	10779	—	5940	20	16719
2	9406	—	834	2	10240	—	2689	—	372	—	3061	6	8028	—	1955	6	9983
3	121	—	—	3	121	—	207	—	—	—	207	—	71	—	—	—	71
55	55765	124	12966	179	68731	—	14526	—	4984	—	19510	466	26651	—	6114	466	32865
15016	5912	28	3214	15044	9126	—	727	—	940	—	1667	—	6839	—	3264	—	10103
15678	64	—	—	15678	64	—	111	—	—	—	111	44	3473	—	—	44	3433

Nr.	Warengattungen	Kalenderjahr 1925						Kalenderjahr 1926					
		Saarbahn- verkehr		Gemein- schafts- verkehr		Insgesamt		Saarbahn- verkehr		Gemein- schafts- verkehr		Insgesamt	
		Vers.	Empf.	Vers.	Empf.	Vers.	Empf.	Vers.	Empf.	Vers.	Empf.	Vers.	Empf.
		t	t	t	t	t	t	t	t	t	t	t	t
1	Abfälle	31	—	—	—	31	—	169	6	—	—	169	6
2	Baumwolle	5	114	—	—	5	114	4	149	—	—	4	149
3	Bier	1045	7558	—	542	1045	8100	1547	9426	—	928	1547	10354
4	Blei	26	301	—	—	20	301	44	19	10	—	54	19
5	Borke (Lohe)	110	122	—	—	110	122	—	59	—	—	—	59
6a	Braunkohlen	—	—	—	—	—	—	—	—	—	—	—	—
6b	Braunkohlenbriketts	1	180	20	—	21	180	50	133	55	—	105	133
7	Zement	1368	42612	3	5991	1371	48603	652	49552	75	12060	727	61612
8	Chemikalien	1014	4227	456	2754	1470	6981	572	4106	436	3742	1008	7848
9	Dachpappe	627	170	—	—	627	170	395	471	—	—	395	471
10a	Tierischer Dünger	—	—	—	—	—	—	—	—	—	—	—	—
10b	Thomasmehl	—	—	—	—	—	—	—	—	—	—	—	—
10c	Sonstige phosphorhal- tige Düngemittel	—	—	—	—	—	—	—	—	—	—	—	—
10d	Chilesalpeter	3782	10523	5927	651	9709	11174	5151	11416	12911	1195	18062	12611
10e	Kalisalze	—	—	—	—	—	—	—	—	—	—	—	—
10f	Ammoniaksulfat	—	—	—	—	—	—	—	—	—	—	—	—
10g	Sonstige künstliche Stickstoffdüngemittel	—	—	—	—	—	—	—	—	—	—	—	—
10h	Sonstige Düngemittel	—	—	—	—	—	—	—	—	—	—	—	—
11a	Roheisen	2426	71471	—	30904	2426	102375	3423	67451	1215	22539	4638	89990
11b	Luppen	4459	24127	1241	6740	5700	30867	5481	28889	2721	—	8202	28889
11c	Eisen- und Stahlbruch	11125	32095	1009	9556	12134	41651	11224	45167	589	36564	11813	81731
12a	Eisen und Stahl	48657	6997	8385	142	57042	7139	55848	13157	17709	421	73557	13578
12b	Platten und Bleche	13426	3544	11567	2689	24993	6233	17719	3565	12797	92	30516	3657
12c	Eiserne Brücken und Brückenbauteile	4536	532	—	—	4536	536	4920	1354	—	—	4920	1354
12d	Eisenbauwerkteile	7325	1436	58	—	7383	1436	4751	8028	74	507	4825	8535
13	Eisenbahnschienen	—	—	—	—	—	—	—	—	—	—	—	—
14	Eisenbahnschwellen, eiserne	1192	312	200	—	1392	312	1103	368	—	—	1103	368
15	Eiserne Adsen	297	655	—	—	297	655	884	1093	—	—	884	1093
16a	Eiserne Dampfkessel	—	—	—	—	—	—	—	—	—	—	—	—
16b	Maschinen	—	—	—	—	—	—	—	—	—	—	—	—
16c	Ausrüstungsstücke für Dampfkessel usw.	2921	1779	2	72	2923	1851	2411	1282	—	11	2411	1293
16d	Maschinenteile	—	—	—	—	—	—	—	—	—	—	—	—
16e	Fahrzeuge	—	—	—	—	—	—	—	—	—	—	—	—
16f	Motoren	—	—	—	—	—	—	—	—	—	—	—	—
17a	Gußeiserne Röhren	26840	1270	332	17	27172	1287	25626	520	505	35	26125	555
17b	Stahlröhren	—	—	—	—	—	—	—	—	—	—	—	—
18	Eisen und Stahl Draht	4665	332	—	6	4665	328	5980	397	87	8	6067	405
19a	Eisen- und Stahlwaren	12332	6097	881	3559	13213	9656	9664	5562	505	1272	10169	6834
19b	Aluminium	—	—	—	—	—	—	—	—	—	—	—	—
19c	Kupfer	139	432	4	10	143	442	231	404	—	—	231	404
19d	Abfälle von unedlen Nichteisenmetallen	—	—	—	—	—	—	—	—	—	—	—	—
20	Eisenerz	—	1714000	—	1161788	—	2875788	—	1809862	—	1023505	—	2833367
21a	Erde, Kies, Sand	2006	12308	2454	374	4460	12682	5677	15581	3549	2462	9226	18043
21b	Ton, Porzellanerde	269	2188	—	—	269	2188	1	1152	10	—	11	1152
22a	Blei, Zink- u. Kupfer- erze	38	7	—	—	38	7	61	211	—	30	61	241
22b	Schwefelkies	—	—	—	—	—	—	—	—	—	—	—	—
22c	Manganerze	—	—	—	—	—	—	—	—	—	—	—	—
22d	Schlacken zur Ver- hüttung	592	4531	2024	42252	2616	46783	3932	4205	—	17064	3932	21269
22e	Uebrigte Erze	—	—	—	—	—	—	—	—	—	—	—	—
24	Fische und Schalthiere	2	53	—	—	2	53	14	98	—	—	14	98
25	Flachs, Hanf, Hede und Werg	—	—	—	—	—	—	—	—	—	—	—	—

Lothringen

Kalenderjahr 1927						1. Vierteljahr 1928						Rechnungsjahr 1928/29					
Saarbahn- verkehr		Gemein- schafts- verkehr		Insgesamt		Saarbahn- verkehr		Gemein- schafts- verkehr		Insgesamt		Saarbahn- verkehr		Gemein- schafts- verkehr		Insgesamt	
Vers.	Empf.	Vers.	Empf.	Vers.	Empf.	Vers.	Empf.	Vers.	Empf.	Vers.	Empf.	Vers.	Empf.	Vers.	Empf.	Vers.	Empf.
t	t	t	t	t	t	t	t	t	t	t	t	t	t	t	t	t	t
56	31	—	—	56	31	29	1	—	—	29	1	385	8	—	—	385	8
1	82	—	5	1	87	10	23	—	—	10	23	5	82	—	—	5	82
1946	8490	—	517	1946	9007	882	1631	—	99	882	1730	2345	6092	83	539	2428	6631
39	38	14	20	53	58	9	1	—	—	9	1	30	121	—	—	30	121
62	—	—	—	62	—	—	4	—	—	—	4	—	14	—	—	—	14
—	—	—	—	—	—	—	—	—	—	—	—	—	—	—	—	—	—
94	30	87	—	181	30	—	—	—	—	—	—	15	80	—	—	15	80
1465	32286	1429	11302	2864	43588	984	7334	890	1767	1874	9101	6551	28857	9065	8945	15616	37802
348	2929	141	1804	489	4733	21	744	24	64	45	808	251	3386	2	500	253	3886
226	331	—	—	226	331	81	26	—	—	81	26	420	467	—	—	420	467
—	—	—	—	—	—	—	—	—	—	—	—	—	292	—	—	—	292
—	—	—	—	—	—	—	—	—	—	—	—	872	26204	6218	1217	7090	27421
—	—	—	—	—	—	—	—	—	—	—	—	168	1577	—	—	168	1577
—	—	—	—	—	—	—	—	—	—	—	—	—	70	—	—	—	70
4114	9607	11267	604	15381	10211	2722	7593	967	519	3689	8112	1	3266	—	372	1	3638
—	—	—	—	—	—	—	—	—	—	—	—	4284	355	1276	16	5560	371
—	—	—	—	—	—	—	—	—	—	—	—	140	156	—	22	140	178
—	—	—	—	—	—	—	—	—	—	—	—	26	817	—	16	26	833
6716	87231	—	14844	6716	102075	376	20893	—	4393	376	25286	5661	77428	—	9754	5661	87182
7689	28517	191	—	7880	28517	5573	13354	—	—	5573	13354	12397	54808	496	—	12893	54808
6943	48392	187	49095	7130	97487	1237	14744	40	13535	1277	28279	7620	48212	1267	41009	8887	89221
43666	30820	5955	995	49621	31815	19092	11734	3375	195	22467	11929	75632	22748	14836	3566	80295	26314
17003	3219	9894	672	26897	3891	3983	815	2721	16	6704	831	19838	3228	4663	339	24501	3567
3293	1861	1023	58	4316	1919	1725	124	—	—	1725	124	2625	52	—	—	2625	52
9097	4469	45	4	9142	4473	1089	2088	—	—	1089	2088	1446	177	32	1193	1478	1370
—	—	—	—	—	—	—	—	—	—	—	—	8997	3680	—	675	8997	4355
2206	284	—	—	2206	284	114	213	—	—	114	213	818	613	—	—	818	613
1560	813	—	—	1560	813	322	46	—	—	322	46	1965	314	—	—	1965	314
—	—	—	—	—	—	—	—	—	—	—	—	133	588	—	—	133	588
—	—	—	—	—	—	—	—	—	—	—	—	1113	496	7	20	1120	516
1008	1359	72	34	1080	1393	384	339	—	20	384	359	2	9	—	—	2	9
—	—	—	—	—	—	—	—	—	—	—	—	404	2687	221	1381	625	4068
31299	653	705	18	32004	671	4348	121	44	—	4392	121	453	578	—	—	453	578
—	—	—	—	—	—	—	—	—	—	—	—	70	12	—	—	70	12
2575	543	—	25	2575	568	3113	61	35	21	3148	82	6365	386	250	—	6615	386
6676	6088	24	566	6700	6654	1800	1358	23	59	1823	1417	5347	187	608	—	5955	187
—	—	—	—	—	—	—	—	—	—	—	—	6537	334	1239	—	7776	334
176	396	—	16	176	412	113	187	—	—	113	187	6965	4470	462	1000	7427	5470
—	—	—	—	—	—	—	—	—	—	—	—	46	192	—	—	46	192
—	—	—	—	—	—	—	—	—	—	—	—	104	139	—	—	104	139
—	—	—	—	—	—	—	—	—	—	—	—	266	177	—	—	266	177
15	1826227	—	1245436	15	3071663	—	500660	—	220147	—	720807	152	2063814	—	1008853	125	3072667
6043	14587	3511	945	9554	15532	363	1670	743	160	1106	1830	4502	4772	3564	978	8126	5750
197	858	—	—	197	858	145	78	—	—	145	78	833	1863	—	134	833	1997
—	—	—	—	—	—	—	—	—	—	—	—	—	—	—	—	—	—
46	38	—	5	46	43	22	54	—	—	22	54	—	10	—	—	—	10
—	—	—	—	—	—	—	—	—	—	—	—	195	3410	—	—	195	3410
—	—	—	—	—	—	—	—	—	—	—	—	—	3011	—	—	—	3011
5421	1427	—	43312	5421	44739	—	6113	—	3830	—	9943	363	9338	4763	33109	5126	42447
—	—	—	—	—	—	—	—	—	—	—	—	—	—	—	—	—	—
5	58	—	—	5	58	8	23	—	—	8	23	5	68	—	—	5	68
—	1	—	—	—	1	—	1	—	—	—	1	2	9	—	—	2	9

Nr.	Warengattungen	Kalenderjahr 1925						Kalenderjahr 1926					
		Saarbahn- verkehr		Gemein- schafts- verkehr		Insgesamt		Saarbahn- verkehr		Gemein- schafts- verkehr		Insgesamt	
		Vers.	Empf.	Vers.	Empf.	Vers.	Empf.	Vers.	Empf.	Vers.	Empf.	Vers.	Empf.
		t	t	t	t	t	t	t	t	t	t	t	t
26a	Frisches Fleisch . . . }												
26b	Gefrierfleisch . . . }												
26c	Fleischkonserven . . . }	123	1980	—	—	123	1980	9	649	—	27	9	676
26d	Speck . . . }												
26e	Wurstwaren . . . }												
27	Garne und Twiste . . . }	5	77	—	—	5	77	9	195	—	—	9	195
28a	Weizen . . . }	956	6973	5	57	961	7030	1017	4758	51	234	1068	4992
28b	Roggen . . . }	249	6533	18	116	267	6649	1440	2945	—	134	1440	3079
28c	Hafer . . . }	122	7504	—	581	122	8085	80	7196	6	674	86	7870
28d	Gerste . . . }	75	5116	—	71	75	5187	52	5965	—	62	52	6027
28e	Hirse, Buchweizen, Hülsenfrüchte . . . }	30	887	—	10	30	897	8	1027	—	80	8	1107
28f	Mais . . . }	5	486	—	36	5	522	6	687	—	51	6	738
28g	Malz . . . }	6	5385	—	30	6	5415	5	5162	—	64	5	5226
28h	Lein- und Oelsamen . . . }	9	17	—	2	9	19	2	58	—	—	2	58
28i	Andere Sämereien . . . }	5	79	—	—	5	79	14	136	—	—	14	136
29a	Flaschen . . . }												
29b	Tafelglas . . . }												
29c	Hohlglas . . . }	4634	757	26	—	4660	757	5381	726	34	—	5415	726
29d	Spiegelglas . . . }												
29e	Sonstige Glaswaren . . . }												
30a	Häute und Felle . . . }	1005	551	25	12	1030	563	1140	718	93	—	1233	718
30b	Leder und Lederwaren . . . }												
30c	Pelzwaren . . . }	—	—	—	—	—	—	—	—	—	—	—	—
31a	Bau- und Nutzholz, unbearbeitet . . . }	3356	12594	535	184	3891	12778	7242	10021	540	269	7782	10290
31b	Bau- und Nutzholz, bearbeitet . . . }	3116	35768	55	3542	3171	39310	2013	35600	52	2245	2065	37845
31c	Papierholz . . . }	—	—	—	—	—	—	—	—	—	—	—	—
31d	Grubenholz . . . }	8487	25754	423	77	8910	25831	12734	18917	318	28	13052	18945
31e	Hölzerne Eisenbahn- schwellen . . . }	2045	394	—	—	2045	394	1052	1917	—	—	1052	1917
31f	Brennholz . . . }	3588	1252	15	277	3603	1529	7432	969	—	266	7432	1235
32a	Holzzeugmasse . . . }	22	136	—	—	22	136	—	98	—	—	—	98
32b	Gehobelte Kanthölzer und Bretter . . . }	—	—	—	—	—	—	—	—	—	—	—	—
33	Hopfen . . . }	—	53	—	—	—	53	2	37	—	—	2	37
34	Jute . . . }	38	12	—	50	38	62	49	78	—	16	49	94
35a	Kaffee . . . }												
35b	Kaffee-Ersatzstoffe . . . }												
35c	Zichorie . . . }												
35d	Schokolade . . . }	31	1215	—	2	31	1217	8	1630	—	—	8	1630
35e	Kakao . . . }												
35f	Tee . . . }												
36a	Kalk . . . }	1524	16207	—	74852	1524	91059	1601	12983	—	77540	1601	90523
36b	Gips . . . }												
37	Kartoffeln . . . }	534	11954	145	181	679	12135	1593	10481	150	2026	1743	12507
38	Knochen . . . }	437	46	—	—	437	46	102	110	—	—	102	110
39	Knochenkohle . . . }	—	—	—	—	—	—	—	—	—	—	—	—
40	Lumpen . . . }	928	437	5	—	937	437	399	596	43	5	442	601
41a	Weizenmehl . . . }	437	24664	168	3664	605	28328	1007	29354	236	4036	1243	33390
41b	Roggenmehl . . . }	—	—	—	—	—	—	—	—	—	—	—	—
41c	Andere Mühlenerzeug- nisse . . . }	—	—	—	—	—	—	—	—	—	—	—	—
41d	Kleie . . . }	480	3453	—	317	480	3770	188	4449	5	961	193	5410
42a	Obst . . . }	143	5671	8	415	151	6086	99	7185	10	295	109	7480
42b	Gemüse . . . }												
43	Oele und Fette . . . }	561	6308	115	294	676	6602	273	5067	112	538	385	5605
44	Oelkuchen . . . }	7	333	—	—	7	333	67	429	—	15	67	444
45	Papier und Pappe . . . }	1107	1715	—	1	1107	1716	1006	1732	—	20	1006	1752

Lothringen

Kalenderjahr 1927						1. Vierteljahr 1928						Rechnungsjahr 1928/29					
Saarbahn- verkehr		Gemein- schafts- verkehr		Insgesamt		Saarbahn- verkehr		Gemein- schafts- verkehr		Insgesamt		Saarbahn- verkehr		Gemein- schafts- verkehr		Insgesamt	
Vers.	Empf.	Vers.	Empf.	Vers.	Empf.	Vers.	Empf.	Vers.	Empf.	Vers.	Empf.	Vers.	Empf.	Vers.	Empf.	Vers.	Empf.
t	t	t	t	t	t	t	t	t	t	t	t	t	t	t	t	t	t
33	576	—	—	33	576	3	79	—	—	3	79	2	103	—	—	2	103
1	96	—	—	1	96	1	25	—	—	1	25	—	1	—	—	—	1
108	5897	15	152	123	6049	166	2740	5	79	171	2819	270	8191	8	968	278	9159
229	3254	5	210	234	3464	—	1194	—	28	—	1222	244	4359	—	218	244	4577
46	5575	—	576	46	6151	10	1174	—	76	10	1250	13	4131	—	625	13	4756
36	5706	35	59	71	5765	98	1296	—	60	98	1356	51	6759	3	221	54	6980
14	712	—	51	14	763	2	284	—	—	2	284	17	792	—	58	17	850
—	1157	—	144	—	1301	—	436	—	10	—	446	—	1020	—	211	—	1231
89	4706	—	60	89	4766	—	1313	—	9	—	1322	60	4912	—	68	60	4980
2	64	—	—	2	64	—	45	—	—	—	45	—	283	—	10	—	293
4	151	—	—	4	151	5	53	—	—	5	53	—	—	—	—	—	—
2736	472	28	39	2764	511	877	220	13	—	890	220	856	257	—	9	856	266
904	904	22	7	926	911	235	201	3	—	238	201	2127	153	—	—	2127	153
—	—	—	—	—	—	—	—	—	—	—	—	1968	175	—	—	1968	175
4288	10611	510	781	4798	10720	963	2823	79	196	1042	3019	25	16	—	—	25	16
2550	47299	85	3428	2635	47896	548	11437	—	526	548	11963	67	846	—	5	67	851
—	—	—	—	—	—	—	—	—	—	—	—	893	307	33	—	926	307
6841	40059	177	107	7018	40166	2008	8156	—	30	2008	8186	125	249	—	11	125	260
8158	1291	—	—	8158	1291	648	408	—	78	648	486	—	—	—	—	—	—
1854	1582	45	89	1899	1671	93	1078	112	144	205	1222	868	34860	1	2505	869	37365
101	101	—	—	101	101	—	27	—	—	—	27	49	301	—	15	49	316
—	—	—	—	—	—	—	—	—	—	—	—	8406	27701	343	161	8749	27862
3	31	—	—	3	31	—	6	—	—	—	6	4225	1240	143	—	4368	1240
23	23	—	10	23	33	3	52	—	49	3	101	714	1175	146	169	860	1344
16	1082	—	—	16	1082	7	297	—	—	7	297	59	123	—	—	59	123
675	15170	—	134743	675	149913	205	4438	—	26515	205	30932	148	1410	—	—	148	1410
2315	20793	534	351	2849	21144	2	1823	—	89	2	1912	11	39	—	—	11	39
249	59	—	—	249	59	161	13	—	—	161	13	13	48	—	15	13	63
—	—	—	—	—	—	—	—	—	—	—	—	29	359	—	15	29	374
290	521	—	—	290	521	94	127	—	—	94	127	—	361	—	6	—	367
400	30065	103	6246	503	36311	185	6514	45	1241	230	7755	—	1	—	—	—	1
—	—	—	—	—	—	—	—	—	—	—	—	17	291	—	—	17	291
135	5590	35	1031	170	6621	75	1293	55	230	130	1523	1	49	—	—	1	49
85	6212	—	656	85	6868	17	753	—	170	17	923	—	1	—	—	—	1
384	3688	117	627	501	4315	173	483	60	203	233	686	490	14619	—	92561	490	107180
18	527	5	22	23	549	1	95	—	6	1	101	—	29370	—	4975	—	34345
869	1775	—	27	869	1802	470	499	—	19	470	518	1375	2696	1196	371	2571	3067
—	—	—	—	—	—	—	—	—	—	—	—	520	252	46	—	566	252
—	—	—	—	—	—	—	—	—	—	—	—	984	22131	67	2993	1051	25124
—	—	—	—	—	—	—	—	—	—	—	—	538	6175	888	538	7063	—
—	—	—	—	—	—	—	—	—	—	—	—	66	840	—	10	66	850
135	5590	35	1031	170	6621	75	1293	55	230	130	1523	297	4360	31	231	328	4591
85	6212	—	656	85	6868	17	753	—	170	17	923	17	2263	11	121	28	2384
384	3688	117	627	501	4315	173	483	60	203	233	686	20	3573	—	443	20	4016
18	527	5	22	23	549	1	95	—	6	1	101	391	1399	99	293	490	1692
869	1775	—	27	869	1802	470	499	—	19	470	518	74	617	—	27	74	644
—	—	—	—	—	—	—	—	—	—	—	—	1490	1999	12	26	1502	2025

Nr.	Warengattungen	Kalenderjahr 1925						Kalenderjahr 1926					
		Saarbahn- verkehr		Gemein- schafts- verkehr		Insgesamt		Saarbahn- verkehr		Gemein- schafts- verkehr		Insgesamt	
		Vers.	Empf.	Vers.	Empf.	Vers.	Empf.	Vers.	Empf.	Vers.	Empf.	Vers.	Empf.
		t	t	t	t	t	t	t	t	t	t	t	t
46a	Petroleum												
46b	Benzin												
46c	Andere Mineralöle	8732	4756	2527	16	11259	4772	6151	5264	1911	15	8062	5279
46d	Benzol												
46e	Steinkohlenteeröl												
46f	Braunkohlenteeröl												
46g	Andere Teerölprodukte	—	—	—	—	—	—	—	—	—	—	—	—
47	Reis	1	261	—	—	1	261	15	147	—	—	15	147
48	Tonröhren	1661	2681	259	37	1920	2718	1430	3710	162	80	1592	3790
49	Rüben- und Rüben- schnitzel	—	1732	—	36	—	1768	5	921	—	57	5	978
50	Rübensirup und Me- lasse	36	373	—	—	36	373	69	521	—	—	69	521
51	Salpeter und Salzsäure	1	1346	—	2198	1	3544	2	1587	—	9	2	1596
52	Salz	—	8563	—	—	—	8563	16	9776	—	—	16	9776
53	Schiefer	4	147	—	—	4	147	—	16	—	—	—	16
54	Schwefelsäure	—	7068	—	400	—	7468	727	6840	—	1273	727	8113
55a	Soda	—	5800	—	—	—	5800	—	6999	—	—	—	6999
55b	Kaustische Soda	—	1214	—	—	—	1214	—	831	—	—	—	831
56a	Alkohol u. Spirituosen												
56b	Trinkbranntwein	12	280	—	—	12	280	—	291	—	—	—	291
56c	Essig												
57	Stärke	2	42	—	—	2	42	1	52	—	—	1	52
58	Waren aus natürlichem Stein	16	526	—	19	16	545	10	562	15	—	25	562
59a	Steine, gebrannte	58172	18716	2455	2825	60627	21541	44172	17722	2788	8462	46960	26184
59b	Pflastersteine	2710	288	—	—	2710	288	1803	139	15	—	1818	139
59c	Schwenmsteine	30	89	—	—	30	89	26	113	—	19	26	132
59d	Kalk- u. Dolomitsteine	—	17838	—	—	—	17838	14	881	—	—	14	881
59e	Kleinschlag, Steingrus, Steinschrotten	13439	459	—	—	13439	459	6383	1574	—	—	6383	1574
59f	Schlackensteine												
59g	Uebrigste Steine	4239	2277	29	8	4268	2285	2008	2483	134	58	2142	2541
60a	Steinkohlen	833309	144755	4540	22645	837849	167400	1157820	122002	2510	10261	1160330	132263
60b	Steinkohlenbriketts	—	489	—	194	—	683	—	—	31	—	—	31
60c	Steinkohlenkoks	61644	6036	45125	8482	106769	14518	64266	9718	50578	605	114844	10303
61a	Rohtabak												
61b	Zigarren	9	17	—	—	9	17	3	38	—	—	3	38
61c	Zigaretten												
61d	Uebrigste Tabakwaren												
62a	Steinkohlenteer												
62b	Braunkohlen und Holz- teer	16371	1967	2967	42	19338	2009	16612	3458	8022	1714	24634	5172
62c	Pech												
62d	Asphalt												
62e	Harz- und Erdwachs												
63	Tonwaren	1456	860	53	—	1509	860	1032	791	41	—	1073	791
64	Torf, Holzkohlen	62	12	—	20	62	32	36	12	—	—	36	12
65a	Traubenwein												
65b	Obst u. andere Weine	173	1046	—	147	173	1193	15	947	—	85	15	1032
66	Wolle aller Art	1	14	—	—	1	14	6	10	—	—	6	10
67	Zink	59	194	—	20	59	214	76	189	—	52	76	241
68a	Zucker, roh	—	167	—	—	—	167	—	48	—	—	—	48
68b	Verbrauchszucker	1	2550	—	—	1	2550	8	3347	—	—	8	3347
69	Sammelladungen	26	491	87	133	113	624	42	304	60	72	102	376
70a	Heu	27	6112	17	188	44	6300	63	5995	12	269	75	6264
70b	Stroh	52	2273	11	163	63	2436	57	1885	—	173	57	2058
70c	Mineralwasser	—	—	—	—	—	—	—	—	—	—	—	—
71a	Milch und Rahm	4	495	—	—	4	495	—	610	—	—	—	610
71b	Milchbutter	1420	22457	—	25935	1420	48392	891	16448	—	29284	891	45732

Lothringen

Kalenderjahr 1927						1. Vierteljahr 1928						Rechnungsjahr 1928/29					
Saarbahn- verkehr		Gemein- schafts- verkehr		Insgesamt		Saarbahn- verkehr		Gemein- schafts- verkehr		Insgesamt		Saarbahn- verkehr		Gemein- schafts- verkehr		Insgesamt	
Vers.	Empf.	Vers.	Empf.	Vers.	Empf.	Vers.	Empf.	Vers.	Empf.	Vers.	Empf.	Vers.	Empf.	Vers.	Empf.	Vers.	Empf.
t	t	t	t	t	t	t	t	t	t	t	t	t	t	t	t	t	t
6243	7732	965	—	7208	7732	1823	2568	330	—	2153	2568	52	884	—	20	52	904
—	—	—	—	—	—	—	—	—	—	—	—	82	4385	—	47	82	4432
—	158	—	5	—	163	2	73	—	—	2	73	279	4691	157	126	436	4817
926	4822	91	141	1017	4963	296	2181	—	—	296	2181	3174	170	630	—	3804	170
—	646	—	10	—	656	1	471	—	—	1	471	4021	314	383	76	4404	390
—	—	—	—	—	—	—	—	—	—	—	—	—	—	—	—	—	—
—	—	—	—	—	—	—	—	—	—	—	—	493	87	—	—	493	87
—	158	—	5	—	163	2	73	—	—	2	73	15	112	—	7	15	119
926	4822	91	141	1017	4963	296	2181	—	—	296	2181	—	—	—	—	—	—
—	646	—	10	—	656	1	471	—	—	1	471	40	1263	—	67	40	1330
14	681	—	—	14	681	—	136	—	—	—	136	7	716	—	—	7	716
3	1372	—	—	3	1372	—	515	—	—	—	515	—	2232	—	—	—	2232
—	9815	—	53	—	9868	—	2162	—	—	—	2162	35	8967	—	26	35	8993
5	142	137	62	142	204	—	45	—	—	—	45	—	—	—	—	—	—
161	4719	—	2304	161	7023	85	1449	—	1222	85	2671	1264	5117	—	2644	1264	7761
—	7013	—	—	—	7013	—	2022	—	—	—	2022	—	8171	—	27	—	8198
2	267	—	—	2	267	—	60	—	—	—	60	—	—	—	—	—	—
—	—	—	—	—	—	—	—	—	—	—	—	1	74	—	—	1	74
4	277	—	—	4	277	—	60	—	—	—	60	—	123	—	—	—	123
—	—	—	—	—	—	—	—	—	—	—	—	—	77	—	—	—	77
—	44	—	—	—	44	—	—	—	—	—	—	1	22	—	—	1	22
—	369	—	—	—	369	—	286	—	—	—	286	4	278	—	—	4	278
31164	25023	1329	7619	32493	32642	4889	4013	570	1032	5459	5045	21386	23174	551	7111	21937	30285
1840	2183	—	—	1840	2183	265	91	—	—	265	91	2142	1893	—	167	2142	2060
40	132	15	—	55	132	—	30	—	—	—	30	26	46	18	—	44	46
30	223	—	—	30	223	—	137	—	—	—	137	53	6089	—	4850	53	10939
10261	3826	8	—	10269	3826	4949	483	—	—	4949	483	15237	1273	15	201	15252	1474
—	—	—	—	—	—	—	—	—	—	—	—	11040	919	590	1439	11630	2358
2411	3875	—	894	2411	4769	2071	967	36	21	2107	988	2543	14581	15	33	2558	14614
1093263	94751	2208	30361	1095471	125112	259421	39174	1015	6893	260436	46067	1220790	261358	6309	14779	1227099	276137
163	—	84	—	247	—	—	15	—	—	—	15	—	157	20	—	20	157
44212	8884	71630	830	115842	9714	9771	1402	30135	49	39906	1451	36327	4847	61100	2823	97427	7680
—	—	—	—	—	—	—	—	—	—	—	—	302	39	—	5	302	44
—	117	—	—	—	117	—	24	—	5	—	29	—	—	—	—	—	—
—	—	—	—	—	—	—	—	—	—	—	—	—	—	—	—	—	—
—	—	—	—	—	—	—	—	—	—	—	—	84	—	—	—	—	84
—	—	—	—	—	—	—	—	—	—	—	—	8039	244	6246	645	14385	889
13053	1827	4972	1298	18025	3125	3641	318	916	—	4557	318	—	—	—	—	—	—
—	—	—	—	—	—	—	—	—	—	—	—	7227	437	380	—	7607	437
—	—	—	—	—	—	—	—	—	—	—	—	1249	476	—	—	1249	476
828	699	28	5	856	704	175	315	74	3	249	318	20	1	—	—	20	1
30	48	—	—	30	48	—	—	—	—	—	—	2563	9623	192	90	2755	9713
—	—	—	—	—	—	—	—	—	—	—	—	37	8	—	—	37	8
10	808	—	50	10	858	586	140	—	8	586	148	7	552	—	15	7	567
6	39	—	—	6	39	1	13	—	—	1	13	1	33	—	2	1	35
66	136	—	42	66	178	87	8	—	10	87	18	1	47	—	—	1	47
—	11	—	—	—	11	—	19	—	—	—	19	8	46	—	72	8	118
15	2830	—	39	15	2869	—	662	—	—	—	662	—	117	—	—	—	117
—	158	96	177	96	335	—	63	73	25	73	88	2	17	36	68	38	85
28	4473	—	363	28	4836	6	1476	—	159	6	1635	76	2357	—	216	76	2573
25	1191	—	81	25	1272	3	204	—	141	3	345	27	1036	—	185	27	1221
—	—	—	—	—	—	—	122	—	—	—	122	—	—	—	—	34	—
—	721	—	—	—	721	64	3826	—	6	64	3832	34	7701	—	453	—	8244
593	17897	—	2405	593	20302	—	—	—	222	—	222	—	47	—	—	—	47

Nr.	Warengattungen	Kalenderjahr 1925						Kalenderjahr 1926					
		Saarbahn - verkehr		Gemein- schafts- verkehr		Insgesamt		Saarbahn- verkehr		Gemein- schafts- verkehr		Insgesamt	
		Vers.	Empf.	Vers.	Empf.	Vers.	Empf.	Vers.	Empf.	Vers.	Empf.	Vers.	Empf.
		t	t	t	t	t	t	t	t	t	t	t	t
71c	Eier												
71d	Käse												
71e	Sonstige Lebensmittel .												
72	Farben und Lacke . . .												
73	Parfümerien und Seife												
74	Holzwaren und Ein- richtungsgegenstände	18444	23120	30233	3429	48677	26549	17261	29670	30363	5808	47624	35478
75	Spielwaren und Haus- haltungsgegenstände												
76	Apparate und elektr. Material												
77a	Stoffe und Gewebe . . .												
77b	Bekleidungsgegenstände												
78	Sonstige Güter												
Gesamtsumme 1 — 78		1207434	2421785	124499	1419755	1331842	3841540	1534584	2511459	151540	1270317	1686124	3781776
		Stück	Stück	Stück	Stück	Stück	Stück	Stück	Stück	Stück	Stück	Stück	Stück
79	Pferde, auch Fohlen, Esel, Maultiere . . .	74	694	2	188	76	882	26	126	20	56	46	182
80a	Stiere, Ochsen	—	3551	—	804	—	4355	35	6829	—	1287	35	8116
80b	Kühe, Rinder	14	3562	6	2848	20	6410	54	6438	11	3228	65	9666
80c	Kälber	1	1384	—	164	1	1548	12	4048	—	856	12	4904
81	Schafe, Lämmer, Ziegen	187	36	—	1	187	37	167	241	—	—	167	241
82a	Schweine	596	8548	—	1267	956	9815	—	4027	—	996	—	5023
82b	Ferkel	125	16545	—	223	125	16768	199	19352	—	93	199	19445
83	Geflügel	540	201	—	—	540	201	350	2947	—	—	350	2947

Lothringen

Kalenderjahr 1927						1. Vierteljahr 1928						Rechnungsjahr 1928/29					
Saarbahn- verkehr		Gemein- schafts- verkehr		Insgesamt		Saarbahn- verkehr		Gemein- schafts- verkehr		Insgesamt		Saarbahn- verkehr		Gemein- schafts- verkehr		Insgesamt	
Vers.	Empf.	Vers.	Empf.	Vers.	Empf.	Vers.	Empf.	Vers.	Empf.	Vers.	Empf.	Vers.	Empf.	Vers.	Empf.	Vers.	Empf.
t	t	t	t	t	t	t	t	t	t	t	t	t	t	t	t	t	t
												4	99	1	—	5	99
												2	75	2	—	4	75
												2	799	—	6	2	805
												139	245	—	5	139	250
												6	500	—	59	6	559
12636	31314	28299	7827	40935	39141	3254	9286	5268	1807	8522	11093	566	1352	9	14	575	1366
												178	53	—	—	178	53
												137	149	—	—	137	149
												611	400	16	264	627	664
												—	7	—	18	—	25
												7203	5444	2609	2058	9812	7402
1411473	2566637	146123	1574259	1557596	4040896	346985	716231	47651	286186	394636	1002147	1566799	2973040	130987	1388620	1697786	4361660
Stück	Stück	Stück	Stück	Stück	Stück	Stück	Stück	Stück	Stück	Stück	Stück	Stück	Stück	Stück	Stück	Stück	Stück
8	159	4	27	12	186	2	38	—	14	2	52	14	92	5	8	19	100
46	10073	—	887	46	10960	—	2271	—	313	—	2584	15	8994	—	1928	15	10922
16	7197	10	3776	26	10973	—	1616	—	1411	—	3027	20	6768	—	4276	20	11044
2	5193	—	564	2	5757	—	948	—	372	—	1320	6	3874	—	1392	6	5266
1	119	—	—	1	119	—	207	—	—	—	207	—	70	—	—	—	70
—	55559	124	12652	124	68211	—	14526	—	4984	—	19510	217	23419	—	5133	217	28552
4890	5107	28	3060	4918	8167	—	602	—	940	—	1542	—	5800	—	1446	—	7246
15644	—	—	—	15644	—	—	111	—	—	—	111	44	1387	—	—	44	1387

Nr.	Warengattungen	Kalenderjahr 1925						Kalenderjahr 1926					
		Saarbahn- verkehr		Gemein- schafts- verkehr		Insgesamt		Saarbahn- verkehr		Gemein- schafts- verkehr		Insgesamt	
		Vers.	Empf.	Vers.	Empf.	Vers.	Empf.	Vers.	Empf.	Vers.	Empf.	Vers.	Empf.
		t	t	t	t	t	t	t	t	t	t	t	t
1	Abfälle	215	46	—	—	215	46	520	7	—	—	520	7
2	Baumwolle	40	94	—	—	40	94	70	74	—	—	70	74
3	Bier	—	430	—	—	—	430	—	270	—	—	—	270
4	Blei	192	99	—	—	192	99	89	58	—	—	89	58
5	Borke (Lohe)	100	—	—	—	100	—	236	—	—	—	236	—
6a	Braunkohlen	—	55	—	—	—	55	—	105	—	—	—	105
6b	Braunkohlenbriketts	—	28756	—	—	—	28756	—	29232	—	—	—	29232
7	Zement	16	40772	—	—	16	40772	84	45003	—	—	84	45003
8	Chemikalien	2965	2368	—	—	2965	2368	532	1928	—	—	532	1928
9	Dachpappe	765	11	—	—	765	11	553	6	—	—	553	6
10a	Tierischer Dünger	—	—	—	—	—	—	—	—	—	—	—	—
10b	Thomasmehl	—	—	—	—	—	—	—	—	—	—	—	—
10c	Sonst. phosphorhal- tige Düngemittel	—	—	—	—	—	—	—	—	—	—	—	—
10d	Chilesalpeter	126015	585	1618	—	127633	585	150605	401	556	—	151161	401
10e	Kalisalze	—	—	—	—	—	—	—	—	—	—	—	—
10f	Ammoniak-sulfat	—	—	—	—	—	—	—	—	—	—	—	—
10g	Sonst. künstl. Stick- stoffdüngemittel	—	—	—	—	—	—	—	—	—	—	—	—
10h	Sonst. Düngemittel	—	—	—	—	—	—	—	—	—	—	—	—
11a	Roheisen	26275	5508	—	—	26275	5508	29135	24489	—	—	29135	24489
11b	Luppen	20386	40	—	—	20386	40	46937	153	—	—	46937	153
11c	Eisen- u. Stahlbruch	1327	1051	—	—	1327	1051	3163	313	—	—	3163	313
12a	Eisen u. Stahl	200142	327	404	—	200546	327	255429	442	351	—	255780	442
12b	Platten u. Bleche	12369	78	—	—	12369	78	26380	152	—	—	26380	152
12c	Eiserne Brücken u. Brückenbauteile	1006	283	—	—	1006	283	3859	345	—	—	3859	345
12d	Eisenbauwerkteile	—	—	—	—	—	—	—	—	—	—	—	—
13	Eisenschienenbahn	17334	782	—	—	17334	782	45971	278	—	—	45971	278
14	Eisenbahnschwellen eiserne	62841	950	—	—	62841	950	79643	99	—	—	79643	99
15	Eiserne Achsen	225	68	—	—	225	68	3084	366	—	—	3084	366
16a	Eiserne Dampfkessel Maschinen	—	—	—	—	—	—	—	—	—	—	—	—
16b	Ausrüstungsstücke f. Dampfkessel usw.	2895	1283	—	—	2895	1283	3163	1787	—	—	3163	1787
16d	Maschinenteile	—	—	—	—	—	—	—	—	—	—	—	—
16e	Fahrzeuge	—	—	—	—	—	—	—	—	—	—	—	—
16f	Motoren	—	—	—	—	—	—	—	—	—	—	—	—
17a	Gußeiserne Röhren	31446	186	9	—	31455	186	52178	165	—	—	52178	165
17b	Stahlröhren	—	—	—	—	—	—	—	—	—	—	—	—
18	Eisen- u. Stahldraht	27153	85	—	—	27153	85	35532	260	—	—	35532	260
19a	Eisen- u. Stahlwaren	9603	2514	6	—	9609	2514	8631	977	—	—	8631	977
19b	Aluminium	—	—	—	—	—	—	—	—	—	—	—	—
19c	Kupfer	—	—	—	—	—	—	—	—	—	—	—	—
19d	Abfälle v. unedlen Nichteisenmetallen	51	144	—	—	51	144	108	239	—	—	108	239
20	Eisenerz	—	141217	—	—	—	141217	—	135485	—	—	—	135485
21a	Erde, Kies, Sand	4462	46721	5	—	4467	46721	3589	51354	—	—	3589	51354
21b	Uebrigte Erde	77	1672	—	—	77	1672	348	6328	—	—	348	6328
21c	Traß	—	31	—	—	—	31	—	—	—	—	—	—
21d	Ton, Porzellanerde	33	110182	—	—	33	110182	89	102946	—	—	89	102946
22a	Blei-, Zink- und Kupfererze	—	2	—	—	—	2	58	73	—	—	58	73
22b	Schwefelkies	—	—	—	—	—	—	—	—	—	—	—	—
22c	Manganerze	—	—	—	—	—	—	—	—	—	—	—	—
22d	Schlacken zur Ver- hüttung	244	2582	—	—	244	2582	83	6002	—	—	83	6002
22e	Uebrigte Erze	—	—	—	—	—	—	—	—	—	—	—	—
24	Fische u. Schattiere	2	1017	—	—	2	1017	9	827	—	—	9	827
25	Flachs, Hanf, Hede	—	—	—	—	—	—	—	6	—	—	—	6

Reich

Kalenderjahr 1927						1. Vierteljahr 1928						Rechnungsjahr 1928/29					
Saarbahn- verkehr		Gemein- schafts- verkehr		Insgesamt		Saarbahn- verkehr		Gemein- schafts- verkehr		Insgesamt		Saarbahn- verkehr		Gemein- schafts- verkehr		Insgesamt	
Vers.	Empf.	Vers.	Empf.	Vers.	Empf.	Vers.	Empf.	Vers.	Empf.	Vers.	Empf.	Vers.	Empf.	Vers.	Empf.	Vers.	Empf.
t	t	t	t	t	t	t	t	t	t	t	t	t	t	t	t	t	t
227	40	—	—	227	40	114	77	—	—	114	77	736	1	—	—	736	1
177	162	—	—	177	162	—	156	—	—	—	156	78	305	—	—	78	305
—	421	—	—	—	421	8	219	—	—	8	219	—	1334	—	—	—	1334
166	60	—	—	166	60	7	15	—	—	7	15	103	808	—	—	103	808
128	—	—	—	128	—	—	—	—	—	—	—	129	15	—	—	129	15
—	85	—	—	—	85	—	55	—	—	—	55	—	812	—	—	—	812
—	38361	20	—	20	38361	—	12139	—	—	—	12139	—	48605	—	—	—	48605
19502	46164	45	—	19547	40164	11243	6480	—	—	11243	6480	31220	29360	—	—	31220	29360
1316	2727	—	—	1316	2727	319	722	—	—	319	722	2193	3736	—	—	2193	3736
407	28	—	—	407	28	79	2	—	—	79	2	459	26	—	—	459	26
—	—	—	—	—	—	—	—	—	—	—	—	34	47	—	—	34	47
—	—	—	—	—	—	—	—	—	—	—	—	181614	112	—	—	181614	112
—	—	—	—	—	—	—	—	—	—	—	—	—	197	—	—	—	197
160520	1074	336	—	160856	1014	55435	623	—	—	55435	623	—	52	—	—	—	52
—	—	—	—	—	—	—	—	—	—	—	—	—	60	—	—	—	60
—	—	—	—	—	—	—	—	—	—	—	—	829	31	—	—	829	31
—	—	—	—	—	—	—	—	—	—	—	—	47	1746	—	—	47	1746
—	—	—	—	—	—	—	—	—	—	—	—	170	1746	—	—	170	1726
32394	26349	—	—	32394	26349	8472	5501	—	—	8472	5501	33981	25321	—	—	33981	25321
49132	—	—	—	49132	—	14461	—	—	—	14461	—	67853	2878	—	—	67853	2878
12036	200	—	—	12036	200	1085	233	—	—	1085	233	1904	588	—	—	1904	588
450522	549	2214	—	452736	549	115269	42	494	—	115763	42	364475	2278	627	—	365102	2278
104488	37	75	—	104563	37	21066	47	—	—	21066	47	74935	445	—	—	74935	445
5596	522	—	—	5596	522	1298	3	—	—	1298	3	2503	31	—	—	2503	31
—	—	—	—	—	—	—	—	—	—	—	—	3939	268	—	—	3939	268
96476	674	—	—	96476	674	21446	139	—	—	21446	139	98707	1381	—	—	98707	1381
108894	2	—	—	108894	2	12167	1	—	—	12167	1	69667	71	—	—	69667	71
2326	474	—	—	2326	474	204	597	—	—	204	597	1296	1325	—	—	1296	1325
—	—	—	—	—	—	—	—	—	—	—	—	1717	526	—	—	1717	526
—	—	—	—	—	—	—	—	—	—	—	—	2149	3117	—	—	2149	3117
10216	5956	—	—	10216	5956	4092	1108	—	—	4092	1108	1	113	—	—	1	113
—	—	—	—	—	—	—	—	—	—	—	—	2419	2118	—	—	2419	2118
—	—	—	—	—	—	—	—	—	—	—	—	363	993	—	—	363	993
—	—	—	—	—	—	—	—	—	—	—	—	2661	313	—	—	2661	313
86290	228	592	—	86882	228	24656	58	202	—	24858	58	73297	301	—	—	73297	301
67006	377	—	—	67006	377	18282	117	—	—	18282	117	17222	14	174	—	17396	14
8303	7132	—	—	8303	7132	3445	1254	—	—	3445	1254	53313	328	—	—	53313	328
—	—	—	—	—	—	—	—	—	—	—	—	8700	13154	64	—	8764	13154
—	—	—	—	—	—	—	—	—	—	—	—	32	392	—	—	32	392
284	620	—	—	284	620	328	328	—	—	328	328	56	651	—	—	56	651
—	—	—	—	—	—	—	—	—	—	—	—	—	—	—	—	—	—
—	—	—	—	—	—	—	—	—	—	—	—	394	83	—	—	394	83
—	80854	—	—	—	80854	—	16660	—	—	—	16660	81	27043	—	—	81	27043
2835	59130	—	—	2835	59130	386	13167	—	—	386	13167	4185	74082	—	—	4185	74082
743	8634	—	—	743	8634	96	1659	—	—	96	1659	—	—	—	—	—	—
—	137	—	—	—	137	—	—	—	—	—	—	—	—	—	—	—	—
93	97735	—	—	93	97735	15	23715	—	—	15	23715	1055	112697	—	—	1055	112697
3	21	—	—	3	21	13	61	—	—	13	61	—	18	—	—	—	18
—	—	—	—	—	—	—	—	—	—	—	—	—	1052	—	—	—	1052
119	53333	—	—	119	53333	5882	10281	—	—	5882	10281	—	83039	—	—	—	83039
—	—	—	—	—	—	—	—	—	—	—	—	9105	305	—	—	9105	305
—	—	—	—	—	—	—	—	—	—	—	—	—	5795	—	—	—	5795
9	1342	—	—	9	1342	2	419	—	—	2	419	2	1536	—	—	2	1536
—	1	—	—	—	1	—	1	—	—	—	1	—	127	—	—	—	127

Nr.	Warengattungen	Kalenderjahr 1925						Kalenderjahr 1926					
		Saarbahn- verkehr		Gemein- schafts- verkehr		Insgesamt		Saarbahn- verkehr		Gemein- schafts- verkehr		Insgesamt	
		Vers.	Empf.	Vers.	Empf.	Vers.	Empf.	Vers.	Empf.	Vers.	Empf.	Vers.	Empf.
		t	t	t	t	t	t	t	t	t	t	t	t
26a	Frisches Fleisch . . .												
26b	Gefrierfleisch . . .												
26c	Fleischkonserven . . .	84	174	—	—	84	174	—	130	—	—	—	130
26d	Speck . . .												
26e	Wurstwaren . . .												
27	Garne u. Twiste . . .	5	2	—	—	5	2	162	50	—	—	162	50
28a	Weizen . . .	11	1691	—	—	11	1691	—	2763	—	—	—	2763
28b	Roggen . . .	—	505	—	—	—	505	13	2151	—	—	13	2151
28c	Hafer . . .	2	182	—	—	2	182	—	222	—	14	—	236
28d	Gerste . . .	2	75	—	—	2	75	—	2	—	—	—	2
28e	Hirse, Buchweizen, Hülsenfrüchte . . .	11	270	—	—	11	270	3	418	—	—	3	418
28f	Mais . . .	—	—	—	—	—	—	—	—	—	—	—	—
28g	Malz . . .	150	69	—	—	150	69	393	136	—	—	393	136
28h	Lein- u. Ölsamen . . .	5	7	—	—	5	7	1	7	—	—	1	7
28i	Andere Sämereien . . .	1	25	—	—	1	25	2	47	—	—	2	47
29a	Flaschen . . .												
29b	Tafelglas . . .												
29c	Hohlglas . . .	14659	313	—	—	14659	313	16887	404	—	—	16887	404
29d	Spiegelglas . . .												
29e	Sonstige Glaswaren . . .												
30a	Häute u. Felle . . .												
30b	Leder u. Lederwaren . . .	906	475	—	—	906	475	550	487	—	—	550	487
30c	Pelzwaren . . .												
31a	Bau- und Nutzholz, unbearbeitet . . .	6619	6767	—	—	6619	6767	2217	9081	—	12	2217	9093
31b	Bau- und Nutzholz, bearbeitet . . .	1853	13509	—	—	1853	13509	694	19843	—	15	694	19858
31c	Papierholz . . .	—	—	—	—	—	—	—	—	—	—	—	—
31d	Grubenholz . . .	1065	65665	—	—	1065	65665	261	194521	—	—	261	194521
31e	Hölzerne Eisenbahn- schweller . . .	5752	779	—	—	5752	779	7408	463	—	—	7408	463
31f	Brennholz . . .	8828	393	—	—	8828	393	5834	536	—	—	5834	536
31g	Außer-Europäisches Holz . . .	—	—	—	—	—	—	—	—	—	—	—	—
32a	Holzzeugmasse . . .												
32b	Gehobelte Kant- hölzer u. Bretter . . .	109	181	—	—	109	181	44	131	—	—	44	131
33	Hopfen . . .	—	73	—	—	—	73	—	70	—	—	—	70
34	Jute . . .	23	16	—	—	23	16	—	17	—	—	—	17
35a	Kaffee . . .												
35b	Kaffee-Ersatzstoffe . . .												
35c	Zichorie . . .	1	188	—	—	1	188	15	238	—	—	15	238
35d	Schokolade . . .												
35e	Kakao . . .												
35f	Tee . . .												
36a	Kalk . . .	1799	1803	—	—	1799	1803	2328	954	—	—	2328	954
36b	Gips . . .												
37	Kartoffeln . . .	38	37361	—	—	38	37361	65	32192	—	37	65	32229
38	Knochen . . .	491	80	—	—	491	80	778	—	—	—	778	—
39	Knochenkohlen . . .	—	—	—	—	—	—	—	—	—	—	—	—
40	Lumpen . . .	655	1124	—	—	655	1124	1256	972	—	—	1256	972
41a	Weizenmehl . . .	2389	421	37	—	2426	421	3981	1187	—	—	3981	1187
41b	Roggenmehl . . .												
41c	Andere Mühlener- zeugnisse . . .	269	2506	—	—	269	2506	394	1175	—	—	394	1175
41d	Kleie . . .												
42a	Obst . . .	969	1860	—	—	969	1860	417	2416	—	—	417	2416
42b	Gemüse . . .												
43	Oele und Fette . . .	197	703	—	—	197	703	125	622	—	—	125	622
44	Oelkuchen . . .	—	43	—	—	—	43	10	41	—	—	10	41

12

Kalenderjahr 1927						1. Vierteljahr 1928						Rechnungsjahr 1928/29					
Saarbahn- verkehr		Gemein- schafts- verkehr		Insgesamt		Saarbahn- verkehr		Gemein- schafts- verkehr		Insgesamt		Saarbahn- verkehr		Gemein- schafts- verkehr		Insgesamt	
Vers.	Empf.	Vers.	Empf.	Vers.	Empf.	Vers.	Empf.	Vers.	Empf.	Vers.	Empf.	Vers.	Empf.	Vers.	Empf.	Vers.	Empf.
t	t	t	t	t	t	t	t	t	t	t	t	t	t	t	t	t	t
348	152	—	—	348	152	82	30	—	—	82	30	253	14	—	—	253	14
392	—	—	—	392	—	148	—	—	—	148	—	3034	—	—	—	3034	—
35	2368	—	—	35	2368	27	339	—	—	27	339	—	4	—	—	—	4
12	2019	—	—	12	2019	—	30	—	—	—	30	—	5	—	—	—	5
—	271	—	—	—	271	—	86	—	—	—	86	—	48	—	—	—	48
—	59	—	—	—	59	—	—	—	—	—	—	—	14	—	—	—	14
10	800	—	—	10	800	—	211	—	—	—	211	265	3091	—	—	265	3091
—	35	—	—	—	35	—	2	—	—	—	2	—	16	—	—	—	16
808	128	—	—	808	128	345	111	—	—	345	111	30	2821	—	—	30	2821
—	5	—	—	—	5	—	1	—	—	—	1	—	3	—	—	—	3
—	—	—	—	—	—	—	113	—	—	—	113	—	176	—	—	—	176
1	81	—	—	1	81	—	—	—	—	—	—	—	346	—	—	—	346
23191	911	—	—	23191	911	5965	263	—	—	5965	263	3044	271	—	—	3044	271
2175	101	—	—	2175	101	310	2	—	—	310	2	24939	77	—	—	24939	77
4327	4013	—	15	4327	4028	1784	450	—	—	1784	450	230	528	—	—	230	528
3546	15798	—	—	3546	15798	1015	4132	—	—	1015	4132	—	3	—	—	—	3
—	—	—	—	—	—	—	—	—	—	—	—	668	1160	—	—	668	1160
178	189220	—	—	178	189220	92	33549	—	—	92	33549	546	122	—	—	546	122
4048	319	—	—	4048	319	467	317	—	—	467	317	159	19	—	—	159	19
7511	548	—	—	7511	548	3242	868	—	—	3242	868	—	—	—	—	—	—
—	—	—	—	—	—	—	—	—	—	—	—	10279	9990	—	—	10279	9990
86	117	—	—	86	117	15	25	—	—	15	25	2509	20913	—	—	2509	20913
—	146	—	—	—	146	—	25	—	—	—	25	—	1372	—	—	—	1372
2	71	—	—	2	71	—	16	—	—	—	16	—	731	144871	—	731	144871
—	—	—	—	—	—	—	162	—	—	—	162	—	—	—	—	—	—
19	449	—	—	19	449	—	—	—	—	—	—	3	232	—	—	3	232
—	—	—	—	—	—	—	—	—	—	—	—	1	213	—	—	1	213
1024	310	—	—	1024	310	197	69	—	—	197	69	—	320	—	—	—	320
73	26753	—	—	73	26753	—	—	—	—	—	—	—	36	—	—	—	36
545	—	—	—	545	—	160	7	—	—	160	7	—	4	—	—	—	4
—	—	—	—	—	—	—	—	—	—	—	—	1572	741	—	—	1572	741
1735	474	—	—	1735	474	395	223	—	—	395	223	10	2133	—	—	10	2133
1395	2547	—	—	1395	2547	5	532	—	—	5	532	67	43739	—	—	67	43739
—	—	—	—	—	—	—	—	—	—	—	—	—	—	—	—	—	—
476	969	—	—	476	969	370	157	—	—	370	157	—	—	—	—	—	—
284	1570	—	—	284	1570	53	143	—	—	53	143	2541	1020	—	—	2541	1020
149	1075	—	—	149	1075	15	500	—	—	15	500	456	1013	—	—	456	1013
25	106	—	—	25	106	—	20	—	—	—	20	15	123	—	—	15	123
—	—	—	—	—	—	—	—	—	—	—	—	—	—	—	—	—	—
—	—	—	—	—	—	—	—	—	—	—	—	1	553	—	—	1	553
—	—	—	—	—	—	—	—	—	—	—	—	1130	3042	—	—	1130	3042
—	—	—	—	—	—	—	—	—	—	—	—	108	407	—	—	108	407
—	—	—	—	—	—	—	—	—	—	—	—	23	1288	—	—	23	1288
—	—	—	—	—	—	—	—	—	—	—	—	26	2248	—	—	26	2248
—	—	—	—	—	—	—	—	—	—	—	—	29	283	—	—	29	283

Nr.	Warengattungen	Kalenderjahr 1925						Kalenderjahr 1926					
		Saarbahn- verkehr		Gemein- schafts- verkehr		Insgesamt		Saarbahn- verkehr		Gemein- schafts- verkehr		Insgesamt	
		Vers.	Empf.	Vers.	Empf.	Vers.	Empf.	Vers.	Empf.	Vers.	Empf.	Vers.	Empf.
		t	t	t	t	t	t	t	t	t	t	t	t
45	Papier und Pappe	587	3112	—	—	587	3112	168	3596	—	—	168	3596
46a	Petroleum	—	—	—	—	—	—	—	—	—	—	—	—
46b	Benzin	—	—	—	—	—	—	—	—	—	—	—	—
46c	Andere Mineralöle	—	—	—	—	—	—	—	—	—	—	—	—
46d	Benzol	8089	1417	—	—	8089	1417	11487	1516	—	—	11487	1516
46e	Steinkohlenteeröl	—	—	—	—	—	—	—	—	—	—	—	—
46f	Braunkohlenteeröl	—	—	—	—	—	—	—	—	—	—	—	—
46g	And. Teerölprodukte	—	—	—	—	—	—	—	—	—	—	—	—
47	Reis	—	—	—	—	—	—	—	—	—	—	—	—
48	Tonröhren	279	155	—	—	279	155	306	287	—	—	306	287
49	Rüben und Rüben- schnittel	—	184	—	—	—	184	—	215	—	—	—	215
50	Rübensirup und Melasse	—	140	—	—	—	140	—	162	—	—	—	162
51	Salpeter u. Salzsäure	24	85	—	—	24	85	—	12	—	—	—	12
52	Salz	—	51	—	—	—	51	100	142	—	—	100	142
53	Schiefer	—	43	—	—	—	43	—	106	—	—	—	106
54	Schwefelsäure	202	6	—	—	202	6	17	25	—	—	17	25
55a	Soda	—	—	—	—	—	—	—	—	—	—	—	—
55b	Soda Kaustische	—	—	—	—	—	—	—	—	—	—	—	—
56a	Alkohol und Spiri- tuosen	—	—	—	—	—	—	—	—	—	—	—	—
56b	Trinkbranntwein	61	89	—	—	61	89	99	22	—	—	99	22
56c	Essig	—	—	—	—	—	—	—	—	—	—	—	—
57	Stärke	—	23	—	—	—	23	—	6	—	—	—	6
58	Waren aus natürl. Stein	144	1213	—	—	144	1213	29	873	—	—	29	873
59a	Steine, gebrannte	48174	17259	—	—	48174	17259	47579	19723	—	—	47579	19723
59b	Pflastersteine	220	42749	—	—	220	42749	757	53978	—	—	757	53978
59c	Schwemmsteine	18	4014	—	—	18	4014	1	204	—	—	1	204
59d	Kalk- und Dolomit- steine	318	15581	—	—	318	15581	1007	31151	—	—	1007	31151
59e	Kleinschlag, Stein- gruß, Steinschrotten	1370	75397	—	—	1370	75397	5896	54324	—	—	5896	54324
59f	Schlackensteine	2768	13760	—	—	2768	13760	6199	17317	—	—	6199	17317
59g	Übrige Steine	—	—	—	—	—	—	—	—	—	—	—	—
60a	Steinkohlen	1052510	201381	—	12060	1052510	213441	864159	159180	—	7112	864159	166292
60b	Steinkohlenbriketts	—	3547	—	—	—	3547	—	400	—	—	—	400
60c	Steinkohlenkoks	723	75912	—	—	723	75912	2040	53591	—	—	2040	53591
61a	Rohtabak	—	—	—	—	—	—	—	—	—	—	—	—
61b	Zigarren	159	559	—	—	159	559	101	869	—	—	101	869
61c	Zigaretten	—	—	—	—	—	—	—	—	—	—	—	—
61d	Übrige Tabakwaren	—	—	—	—	—	—	—	—	—	—	—	—
62a	Steinkohlenteer	—	—	—	—	—	—	—	—	—	—	—	—
62b	Braunkohlen und Holzteer	20529	729	20	—	20549	729	23993	2187	—	—	23993	2187
62c	Pech	—	—	—	—	—	—	—	—	—	—	—	—
62d	Asphalt	—	—	—	—	—	—	—	—	—	—	—	—
62e	Harz und Erdwachs	—	—	—	—	—	—	—	—	—	—	—	—
63	Tonwaren	2062	391	—	—	2062	391	2419	190	—	—	2419	190
64	Torf, Holzkohlen	38	273	—	—	38	273	35	158	—	—	35	158
65a	Traubenwein	740	363	5	—	745	363	1642	457	—	—	1642	457
65b	Obst- u. and. Weine	—	—	—	—	—	—	—	—	—	—	—	—
66	Wolle aller Art	4	8	—	—	4	8	53	20	—	—	53	20
67	Zink	408	190	—	—	408	190	86	360	—	—	86	360
68a	Zucker, roh	5	40	—	—	5	40	—	8	—	—	—	8
68b	Verbrauchsucker	15	777	—	—	15	777	3	50	—	—	3	50
69	Sammelladungen	23	342	—	—	23	342	15	38	—	—	15	38
70a	Stroh	448	113	—	—	448	113	454	40	—	—	454	40
70b	Heu	134	26	—	—	134	26	32	52	—	—	32	52
70c	Mineralwasser	—	353	—	—	—	353	—	295	—	5	—	300

Reich

Kalenderjahr 1927						1. Vierteljahr 1928						Rechnungsjahr 1928/29					
Saarbahn- verkehr		Gemein- schafts- verkehr		Insgesamt		Saarbahn- verkehr		Gemein- schafts- verkehr		Insgesamt		Saarbahn- verkehr		Gemein- schafts- verkehr		Insgesamt	
Vers.	Empf.	Vers.	Empf.	Vers.	Empf.	Vers.	Empf.	Vers.	Empf.	Vers.	Empf.	Vers.	Empf.	Vers.	Empf.	Vers.	Empf.
t	t	t	t	t	t	t	t	t	t	t	t	t	t	t	t	t	t
743	4374	—	—	743	4374	103	1222	—	—	103	1222	654	5311	—	—	654	5311
												96	663	—	—	96	663
												191	72	—	—	191	72
												498	1898	—	—	498	1898
22323	1624	—	—	22323	1624	5564	418	—	—	5564	418	16954	15	—	—	16954	15
												4867	1316	—	—	4867	1316
												655	218	—	—	655	218
	5	—	—	—	5	—	—	—	—	—	—	—	26	—	—	—	26
1323	241	—	—	1323	241	172	9	—	—	172	9	—	—	—	—	—	—
—	596	—	—	—	596	—	588	—	—	—	588	—	1005	—	—	—	1005
—	406	—	—	—	406	—	99	—	—	—	99	—	351	—	—	—	351
—	4	—	—	—	4	—	—	—	—	—	—	—	42	—	—	—	42
—	164	—	—	—	164	—	58	—	—	—	58	94	740	—	—	94	740
33	186	—	—	33	186	16	49	—	—	16	49	—	—	—	—	—	—
68	6	—	—	68	6	16	515	—	—	16	515	100	1195	—	—	100	1195
—	—	—	—	—	—	3	—	—	—	3	—	9	6	—	—	9	6
28	15	—	—	28	15	—	—	—	—	—	—	—	—	—	—	—	—
—	23	—	—	—	23	—	3	—	—	—	3	—	7	—	—	—	7
—	—	—	—	—	—	—	—	—	—	—	—	7	16	—	—	7	16
—	7	—	—	—	7	—	—	—	—	—	—	—	8	—	—	—	8
—	—	—	—	—	—	—	—	—	—	—	—	—	82	—	—	—	82
32	635	—	—	32	635	5	24	—	—	5	24	3	176	—	—	3	176
78448	23782	—	—	78448	23782	9696	5017	—	—	9696	5017	45658	37297	—	—	45658	37297
130	33393	—	—	130	33393	—	5787	—	—	—	5787	104	61726	—	—	104	61726
37	271	—	—	37	271	—	475	—	—	—	475	1144	1321	—	—	1144	1321
1027	13338	—	—	1027	13338	290	4080	—	—	290	4080	1312	17728	—	—	1312	17728
18470	59316	—	—	18470	59316	—	20055	—	—	—	20055	18977	94679	—	—	18977	94679
10247	12201	—	—	10247	12201	1950	3605	—	—	1950	3605	654	584	—	—	654	584
1207871	178621	—	2860	1207871	181481	277695	37159	—	—	277695	37159	1381	8541	—	—	1381	8541
—	—	—	—	—	—	—	35	—	—	—	35	1210169	205534	—	—	1210169	205534
1458	52806	—	—	1458	52806	96	15244	—	—	96	15244	4284	—	—	—	4284	—
—	—	—	—	—	—	—	—	—	—	—	—	1878	39945	—	—	1878	39945
28	898	—	—	28	898	3	264	—	—	3	264	1221	—	—	—	1221	—
—	—	—	—	—	—	—	—	—	—	—	—	18	42	—	—	18	42
—	—	—	—	—	—	—	—	—	—	—	—	70	—	—	—	70	—
—	—	—	—	—	—	—	—	—	—	—	—	66	—	—	—	66	—
—	—	—	—	—	—	—	—	—	—	—	—	21023	1183	—	—	21023	1183
48669	3565	40	—	48709	3565	5446	643	—	—	5446	643	—	105	—	—	—	105
—	—	—	—	—	—	—	—	—	—	—	—	4580	1619	—	—	4580	1619
—	—	—	—	—	—	—	—	—	—	—	—	4485	938	—	—	4485	938
3237	858	—	—	3237	858	875	105	—	—	875	105	91	70	—	—	91	70
74	415	—	—	74	415	6	123	—	—	6	123	4780	1416	—	—	4780	1416
—	—	—	—	—	—	—	—	—	—	—	—	26	988	—	—	26	988
937	396	—	—	937	396	1123	157	—	—	1123	157	2097	414	—	—	2097	414
106	29	—	—	106	29	11	10	—	—	11	10	—	19	—	—	—	19
85	275	—	—	85	275	7	34	—	—	7	34	21	87	—	—	21	87
—	—	—	—	—	—	—	—	—	—	—	—	50	198	—	—	50	198
3	5	—	—	3	5	—	—	—	—	—	—	—	15	—	—	—	15
18	36	—	—	18	36	—	11	—	—	—	11	—	234	—	—	—	234
—	—	—	—	—	—	—	—	—	—	—	—	106	211	—	—	106	211
—	31	—	—	—	31	—	78	—	—	—	78	1	1802	—	—	1	1802
4	47	—	—	3	47	—	25	—	—	—	25	9	117	—	—	9	117
5	583	—	—	5	583	10	173	—	—	10	173	—	—	—	—	—	—

Nr.	Warengattungen	Kalenderjahr 1925						Kalenderjahr 1926					
		Saarbahn- verkehr		Gemein- schafts- verkehr		Insgesamt		Saarbahn- verkehr		Gemein- schafts- verkehr		Insgesamt	
		Vers.	Empf.	Vers.	Empf.	Vers.	Empf.	Vers.	Empf.	Vers.	Empf.	Vers.	Empf.
		t	t	t	t	t	t	t	t	t	t	t	t
71a	Milch und Rahm	4	6	—	5	4	11	—	28	—	—	—	28
71b	Milchbutter												
71c	Eier												
71d	Käse												
71e	Sonst. Lebensmittel												
72	Farben und Lacke	7340	17232	—	—	7340	17232	6198	23762	—	—	6198	23762
73	Parfümerien u. Seife												
74	Holzwaren und Ein- richtungsgegenst.												
75	Spielwaren u. Haus- haltungsgegenst.												
76	Apparate u. elektr. Material												
77a	Stoffe u. Gewebe	7340	17232	—	—	7340	17232	6198	23762	—	—	6198	23762
77b	Bekleidungsgegen- stände												
78	Sonstige Güter												
Gesamtsumme 1 bis 78		1742468	1004719	2104	12065	1744572	1016784	1768791	1106788	907	7195	1769698	1113983
		Stück	Stück	Stück	Stück	Stück	Stück	Stück	Stück	Stück	Stück	Stück	Stück
79	Pferde, auch Fohlen, Esel, Maultiere	1215	128	—	—	1215	128	35	126	—	—	35	126
80a	Stiere, Ochsen	—	61	—	—	—	61	36	14	—	—	36	14
80b	Kühe, Rinder	35	1327	—	—	35	1327	58	73	—	—	58	73
80c	Kälber	47	1134	—	—	47	1134	181	1	—	—	181	1
81	Schafe, Lämmer, Ziegen	1	230	—	—	1	230	—	679	—	—	—	679
82a	Schweine	222	2194	—	—	222	2194	716	191	—	—	716	191
82b	Ferkel	36541	369	—	—	36541	369	17059	736	—	—	17059	736
83	Geflügel	3620	49	—	—	3620	49	15586	45	—	—	15586	45

Reich

Kalenderjahr 1927						1. Vierteljahr 1928						Rechnungsjahr 1928/29					
Saarbahn- verkehr		Gemein- schafts- verkehr		Insgesamt		Saarbahn- verkehr		Gemein- schafts- verkehr		Insgesamt		Saarbahn- verkehr		Gemein- schafts- verkehr		Insgesamt	
Vers.	Empf.	Vers.	Empf.	Vers.	Empf.	Vers.	Empf.	Vers.	Empf.	Vers.	Empf.	Vers.	Empf.	Vers.	Empf.	Vers.	Empf.
t	t	t	t	t	t	t	t	t	t	t	t	t	t	t	t	t	t
43	60	—	—	43	60	40	—	—	—	40	—	—	71	—	—	—	71
												2	128	—	—	2	128
												8	231	—	—	8	231
												13	1329	—	—	13	1329
												—	87	—	—	—	87
												82	957	—	—	82	957
												5	3004	—	—	5	3004
												463	1832	—	—	463	1832
7934	34560	2626	—	10560	34560	2461	6942	—	—	2461	6942	121	270	—	—	121	270
												59	502	—	—	59	502
												30	212	—	—	30	212
												—	—	—	—	—	—
												6797	8456	—	—	6797	8456
2675984	1108616	5948	2875	2681632	1111491	639545	243063	696	—	640241	243063	2527336	1210101	865	—	2528201	1210101
Stück	Stück	Stück	Stück	Stück	Stück	Stück	Stück	Stück	Stück	Stück	Stück	Stück	Stück	Stück	Stück	Stück	Stück
98	70	—	—	98	70	—	13	—	—	—	13	91	95	—	—	91	95
36	9	—	—	36	9	109	—	—	—	109	—	52	42	—	—	52	42
86	36	—	—	86	36	689	—	—	—	689	—	366	235	—	—	366	235
1	—	—	—	1	—	83	—	—	—	83	—	83	10	—	—	83	10
49	287	—	—	49	287	—	—	—	—	—	—	36	89	—	—	36	89
—	1516	—	—	—	1516	—	110	—	—	—	110	10	16380	—	—	10	16380
134	64857	—	—	134	64857	—	9449	—	—	—	9449	—	19137	—	—	—	19137
16575	23	—	—	16575	23	—	—	—	—	—	—	54346	51	—	—	54346	51

d) Belgien

Nr.	Warengattungen	Kalenderjahr 1925						Kalenderjahr 1926					
		Saarbahn- verkehr		Gemein- schafts- verkehr		Insgesamt		Saarbahn- verkehr		Gemein- schafts- verkehr		Insgesamt	
		Vers.	Empf.	Vers.	Empf.	Vers.	Empf.	Vers.	Empf.	Vers.	Empf.	Vers.	Empf.
		t	t	t	t	t	t	t	t	t	t	t	t
1	Abfälle	15	—	—	—	15	—	—	—	—	2523	—	2523
2	Baumwolle	—	130	—	—	—	130	—	338	—	—	—	338
3	Bier	—	—	—	—	—	—	—	—	—	—	—	—
4	Blei	64	26	—	—	64	26	123	37	—	—	123	37
5	Borke (Lohe)	—	87	—	—	—	87	—	35	—	—	—	35
6a	Braunkohlen	—	—	—	—	—	—	—	—	—	—	—	—
6b	Braunkohlenbriketts	—	38	—	—	—	38	—	15	—	—	—	15
7	Zement	—	—	—	—	—	—	—	33	—	—	—	33
8	Chemikalien	286	189	—	284	286	473	207	115	—	—	207	115
9	Dachpappe	12	39	—	—	12	39	—	35	—	—	—	35
10a	Tierischer Dünger	—	—	—	—	—	—	—	—	—	—	—	—
10b	Thomasmehl	—	—	—	—	—	—	—	—	—	—	—	—
10c	Sonst phosphorhal- tige Düngemittel	—	—	—	—	—	—	—	—	—	—	—	—
10d	Chilesalpeter	2245	526	5101	75	7346	601	735	94	1183	—	1918	94
10e	Kalisalze	—	—	—	—	—	—	—	—	—	—	—	—
10f	Ammoniaksulfat	—	—	—	—	—	—	—	—	—	—	—	—
10g	Sonst. künstl. Stick- stoffdüngemittel	—	—	—	—	—	—	—	—	—	—	—	—
10h	Sonst. Düngemittel	—	—	—	—	—	—	—	—	—	—	—	—
11a	Roheisen	8535	5756	165	1509	8700	7265	9667	7367	904	6168	10571	13535
11b	Luppen	179	—	8034	—	8213	—	9830	6	21694	—	31524	6
11c	Eisen- u. Stahlbruch	29	108	—	—	29	108	114	242	—	4928	114	5170
12a	Eisen- und Stahl	64213	22	32894	—	97107	22	78000	13	41566	—	19566	13
12b	Platten und Bleche	172	4	56620	—	56792	4	429	15	61408	—	61837	15
12c	Eiserne Brücken und Brückenbauteile	1163	1	—	—	1163	1	815	8	—	—	815	8
12d	Eisenbauwerkteile	—	—	—	—	—	—	—	—	—	—	—	—
13	Eisenbahnschienen	12417	13	1013	—	13430	13	11026	—	—	—	11026	—
14	Eisenbahnschwellen, eiserne	6178	—	—	—	6178	—	6649	—	—	—	6649	—
15	Eiserne Achsen	—	52	—	—	—	52	152	232	—	—	152	232
16a	Eiserne Dampfkessel	—	—	—	—	—	—	—	—	—	—	—	—
16b	Maschinen	—	—	—	—	—	—	—	—	—	—	—	—
16c	Ausrüstungsstücke f. Dampfkessel usw.	88	49	—	259	88	308	168	150	15	—	183	150
16d	Maschinenteile	—	—	—	—	—	—	—	—	—	—	—	—
16e	Fahrzeuge	—	—	—	—	—	—	—	—	—	—	—	—
16f	Motoren	—	—	—	—	—	—	—	—	—	—	—	—
17a	Gußeiserne Röhren	19929	42	20874	—	40803	42	29006	22	16402	7	45408	29
17b	Stahlröhren	—	—	—	—	—	—	—	—	—	—	—	—
18	Eisen- u. Stahl Draht	4472	318	1879	10	6351	328	2303	232	947	—	3250	232
19a	Eisen- u. Stahlwaren	3055	154	798	17	3853	171	4199	173	1028	332	5227	505
19b	Aluminium	—	—	—	—	—	—	—	—	—	—	—	—
19c	Kupfer	—	—	—	—	—	—	—	—	—	—	—	—
19d	Abfälle von unedlen Nichteisenmetallen	30	94	—	—	30	94	4	59	—	183	4	242
20	Eisenerz	—	21519	—	946	—	22465	—	10615	—	6101	—	16716
21a	Erde, Kies, Sand	36	3128	—	132	36	3260	35	4116	—	335	35	4451
21b	Ton, Porzellanerde	111	5579	—	—	111	5579	145	4403	—	—	145	4403
21c	Übrige Erde	489	25	—	—	489	25	1079	697	—	—	1079	697
22a	Blei-, Zink- und Kupfererz	—	—	—	—	—	—	—	—	—	—	—	—
22b	Schwefelkies	—	—	—	—	—	—	—	—	—	—	—	—
22c	Manganerze	—	—	—	—	—	—	—	—	—	—	—	—
22d	Schlacken zur Ver- hüttung	122	1099	—	4908	122	6007	462	5092	—	1209	462	6301
22e	Übrige Erze	—	—	—	—	—	—	—	—	—	—	—	—
23	Farbhölzer	—	—	—	—	—	—	—	—	—	—	—	—

Kalenderjahr 1927						1. Vierteljahr 1928						Rechnungsjahr 1928/29					
Saarbahn- verkehr		Gemein- schafts- verkehr		Insgesamt		Saarbahn- verkehr		Gemein- schafts- verkehr		Insgesamt		Saarbahn- verkehr		Gemein- schafts- verkehr		Insgesamt	
Vers.	Empf.	Vers.	Empf.	Vers.	Empf.	Vers.	Empf.	Vers.	Empf.	Vers.	Empf.	Vers.	Empf.	Vers.	Empf.	Vers.	Empf.
t	t	t	t	t	t	t	t	t	t	t	t	t	t	t	t	t	t
—	—	—	—	—	—	—	—	—	—	—	—	—	—	—	—	—	—
—	424	—	—	—	424	—	126	—	—	—	126	—	301	—	—	—	301
3	26	—	—	3	26	—	—	—	—	—	—	420	47	—	—	420	47
—	45	—	—	—	45	—	45	—	—	—	45	—	136	—	—	—	136
—	20	—	—	—	20	—	—	—	—	—	—	—	30	—	20	—	50
—	—	—	—	—	—	—	—	—	—	—	—	—	341	29	—	29	341
130	162	—	732	130	894	30	50	17	—	47	50	—	246	—	5	—	251
—	26	—	—	—	26	—	—	—	—	—	—	—	—	—	—	—	—
—	—	—	—	—	—	—	—	—	—	—	—	—	30	—	—	—	30
—	—	—	—	—	—	—	—	—	—	—	—	90	667	—	—	90	667
1667	317	1255	15	2922	332	843	143	385	—	1228	143	—	50	—	—	—	50
—	—	—	—	—	—	—	—	—	—	—	—	4255	—	2044	—	6299	—
—	—	—	—	—	—	—	—	—	—	—	—	50	—	—	—	50	—
1990	10334	—	2635	1990	12969	30	3742	—	1216	30	4958	5050	6822	—	3276	5050	10098
24584	1	9886	—	34470	1	10594	—	—	—	10594	—	34618	60	3776	—	38394	60
125	115	—	945	125	1060	180	21	—	234	180	255	118	922	—	280	118	1202
76606	24	22330	—	98936	24	26344	36	3165	—	29509	36	93650	72	10346	21	103996	93
12127	166	24556	—	36683	166	3907	3	2305	—	6212	3	32509	—	16160	—	48669	—
418	6	—	—	418	6	20	—	—	—	20	—	2	—	—	—	2	—
—	—	—	—	—	—	—	—	—	—	—	—	141	52	—	—	141	52
4069	460	—	—	4069	460	667	1	—	—	667	1	5763	106	—	—	5763	106
715	—	—	—	715	—	—	—	—	—	—	—	8385	—	1425	—	9810	—
421	56	—	—	421	56	—	5	—	—	—	5	107	16	—	—	107	16
—	—	—	—	—	—	—	—	—	—	—	—	257	5	—	—	257	5
—	—	—	—	—	—	—	—	—	—	—	—	26	26	—	12	257	38
399	162	—	16	399	178	54	13	4	12	58	25	—	—	—	—	—	—
—	—	—	—	—	—	—	—	—	—	—	—	12	9	—	189	12	198
—	—	—	—	—	—	—	—	—	—	—	—	—	—	—	—	—	—
18363	26	9365	—	27728	26	3230	—	2217	—	5447	—	13759	2	—	—	13759	2
5886	636	—	—	5886	636	2766	94	—	—	2766	94	4354	—	8546	—	12900	—
6077	172	241	6	6318	178	2092	15	173	—	2265	15	11071	569	—	—	11071	569
—	—	—	—	—	—	—	—	—	—	—	—	8440	77	581	35	9021	112
—	—	—	—	—	—	—	—	—	—	—	—	2	12	—	—	2	12
11	30	—	—	11	30	21	4	—	—	21	4	2	89	—	—	2	89
710	15005	—	10027	710	25032	—	4420	—	2162	—	6582	—	—	—	—	—	—
62	5438	—	493	62	5931	—	895	—	70	—	965	—	30972	—	5970	—	36942
60	6267	—	—	60	6267	—	690	—	—	—	690	104	5441	—	650	104	6091
428	285	—	—	428	285	—	487	—	—	—	487	285	910	—	15	285	925
—	—	—	—	—	—	—	—	—	—	—	—	—	—	—	—	—	—
—	25	—	5	—	30	—	16	—	33	—	49	—	—	—	—	—	—
—	—	—	—	—	—	—	—	—	—	—	—	—	607	—	—	—	607
603	491	—	—	603	491	—	—	—	—	—	—	—	4045	—	4415	—	8460
—	—	—	—	—	—	—	—	—	—	—	—	—	—	—	—	—	—
—	—	—	—	—	—	—	—	—	—	—	—	—	—	1210	1198	1210	1198
—	—	—	—	—	—	—	—	—	—	—	—	—	—	64	—	—	64
—	—	—	—	—	—	—	—	—	—	—	—	—	—	—	—	—	—

Nr	Waren­gattungen	Kalenderjahr 1925						Kalenderjahr 1926					
		Saarbahn- verkehr		Gemein- schafts- verkehr		Insgesamt		Saarbahn- verkehr		Gemein- schafts- verkehr		Insgesamt	
		Vers.	Empf.	Vers.	Empf.	Vers.	Empf.	Vers.	Empf.	Vers.	Empf.	Vers.	Empf.
		t	t	t	t	t	t	t	t	t	t	t	t
24	Fische und Schatliere	—	157	—	—	—	157	—	804	—	6	—	810
26a	Frisches Fleisch	}	897	—	—	—	897	—	533	—	—	—	533
26b	Gefrierfleisch												
26c	Fleischkonserven												
26d	Speck												
26e	Wurstwaren	}	4212	—	—	—	212	—	86	—	—	—	4886
28a	Weizen												
28b	Roggen												
2 c	Hafer												
28d	Gerste	}	418	—	—	—	418	—	—	—	—	—	—
28e	Hirse, Buchweizen, Hülsenfrüchte												
2 f	Mais												
2 g	Malz												
28h	Lein- und Ölsamen	}	45	—	—	—	45	—	8	—	—	—	8
28i	Andere Samereien												
29a	Flaschen												
29b	Tafelglas												
29c	Hohlglas	}	23	404	—	994	23	630	7	378	—	1008	7
29d	Spiegelglas												
29e	Sonstige Glaswaren												
30a	Häute und Felle												
30b	Leder u Leder waren	}	29	—	3	34	32	10	20	—	5	10	25
30c	Pelzwaren												
31a	Bau- und Nutzholz, unbearbeitet												
31	Bau- und Nutzholz, bearbeitet												
31c	Papierholz	}	9	—	—	—	9	29	—	—	—	29	—
31d	Grubenholz												
31e	Hölzerne Eisenbahn- schwellen												
31f	Brennholz												
31g	Außereuropäisches Holz	}	—	—	—	—	—	—	—	—	—	—	—
32a	Holzzeugmasse												
32b	Gehobelte Kant- hölzer u Bretter												
33	Hopfen												
34	Jute	}	15	—	—	15	—	24	—	—	—	24	—
35a	Kaffee												
35b	Kaffee-Ersatzstoffe												
35c	Zichorie												
35d	Schokolade	}	103	—	—	—	103	—	67	—	—	—	67
35e	Kakao												
35f	Tee												
36a	Kalk												
36b	Gips	}	176	—	437	—	613	—	27	—	15	—	42
37	Kartoffeln												
38	Knochen												
39	Knochenkohlen												
40	Lumpen	}	1317	—	—	1317	—	1507	—	—	—	1507	—
41a	Weizenmehl												
41b	Roggenmehl												
41c	Andere Mühlener- zeugnisse												
41d	Kleie	}	35	—	—	95	35	75	—	—	—	75	—
42a	Obst												
42b	Gemüse												

Kalenderjahr 1927						1. Vierteljahr 1928						Rechnungsjahr 1928/29					
Saarbahn- verkehr		Gemein- schafts- verkehr		Insgesamt		Saarbahn- verkehr		Gemein- schafts- verkehr		Insgesamt		Saarbahn- verkehr		Gemein- schafts- verkehr		Insgesamt	
Vers.	Empf.	Vers.	Empf.	Vers.	Empf.	Vers.	Empf.	Vers.	Empf.	Vers.	Empf.	Vers.	Empf.	Vers.	Empf.	Vers.	Empf.
t	t	t	t	t	t	t	t	t	t	t	t	t	t	t	t	t	t
—	327	—	18	—	345	—	71	—	—	—	71	—	181	—	7	—	188
—	84	—	—	—	84	—	54	—	—	—	54	—	7	—	—	—	7
—	—	—	—	—	—	—	—	—	—	—	—	—	1	—	—	—	1
—	—	—	—	—	—	—	—	—	—	—	—	—	93	—	—	—	93
—	—	—	—	—	—	—	—	—	—	—	—	—	1	—	—	—	1
—	7924	—	—	—	7924	—	430	—	—	—	430	—	3586	—	—	—	3586
—	409	—	15	—	424	—	10	—	—	—	10	—	74	—	—	—	74
—	90	—	—	—	90	—	5	—	—	—	5	—	10	—	—	—	10
—	—	—	—	—	—	—	100	—	—	—	100	—	157	—	—	—	157
—	1	—	10	—	11	—	9	—	—	—	9	—	64	—	—	—	64
—	314	—	35	—	349	—	—	—	—	—	—	—	80	—	—	—	80
15	—	—	—	15	—	—	—	—	—	—	—	—	15	—	—	—	15
—	57	—	—	—	57	—	—	—	—	—	—	—	41	—	—	—	41
—	17	—	—	—	17	—	4	—	—	—	4	—	—	—	—	—	—
465	10	105	—	570	10	68	3	30	—	98	3	444	—	—	—	444	—
—	—	—	—	—	—	—	—	—	—	—	—	189	7	—	—	189	7
—	—	—	—	—	—	—	—	—	—	—	—	—	5	—	—	—	5
—	8	—	5	—	13	—	—	—	—	—	—	71	—	—	—	71	—
—	—	—	—	—	—	—	—	—	—	—	—	—	—	—	—	—	—
—	37	—	—	—	37	—	—	—	—	—	—	—	145	—	—	—	145
18	556	—	—	18	556	—	142	—	—	—	142	—	570	—	—	—	570
—	—	—	—	—	—	—	—	—	—	—	—	—	11	—	—	—	11
—	—	—	—	—	—	—	44	—	—	—	44	—	19	—	—	—	19
2413	1909	—	—	2413	1909	—	—	—	—	—	—	—	—	—	—	—	—
—	—	—	—	—	—	—	—	—	—	—	—	—	—	—	—	—	—
—	—	—	—	—	—	8	—	—	—	8	—	—	11	—	—	—	11
—	—	—	—	—	—	—	—	—	—	—	—	—	95	—	—	—	95
—	—	—	—	—	—	—	—	—	—	—	—	—	—	—	—	—	—
13	—	—	—	13	—	—	—	—	—	—	—	—	104	—	—	—	104
—	—	—	—	—	—	—	—	—	—	—	—	—	—	—	—	—	—
—	71	—	—	—	71	—	28	—	—	—	28	—	62	—	—	—	62
—	—	—	—	—	—	—	—	—	—	—	—	—	1	—	—	—	1
—	—	—	—	—	—	—	—	—	—	—	—	—	20	—	220	—	240
—	295	—	1280	—	1575	—	80	—	—	—	80	—	—	—	—	—	—
—	207	—	298	—	505	—	—	—	45	—	45	—	6160	—	1684	—	7844
—	—	—	—	—	—	—	—	—	—	—	—	—	—	—	—	—	—
1138	—	—	—	1133	—	130	—	—	—	130	—	619	—	—	—	619	—
—	—	—	—	—	—	—	—	—	—	—	—	—	60	—	—	—	60
—	187	—	15	—	202	—	31	—	—	—	31	—	—	—	—	—	—
—	—	—	—	—	—	—	—	—	—	—	—	—	40	—	—	—	40
—	44	—	25	—	69	—	30	—	—	—	30	—	40	—	20	—	60
—	262	—	85	—	347	—	35	—	39	—	74	—	417	—	37	—	454
—	—	—	—	—	—	—	—	—	—	—	—	—	182	—	59	—	241

Nr.	Warengattungen	Kalenderjahr 1925						Kalenderjahr 1926					
		Saarbahn- verkehr		Gemein- schafts- verkehr		Insgesamt		Saarbahn- verkehr		Gemein- schafts- verkehr		Insgesamt	
		Vers.	Empf.	Vers.	Empf.	Vers.	Empf.	Vers.	Empf.	Vers.	Empf.	Vers.	Empf.
		t	t	t	t	t	t	t	t	t	t	t	t
43	Oele und Fette . . .	11	1124	—	159	11	1283	12	922	—	177	12	1099
44	Oelkuchen	—	207	—	10	—	217	—	98	—	15	—	113
45	Papier und Pappe . .	—	60	—	—	—	60	5	135	—	30	5	165
46a	Petroleum												
46b	Benzin												
46c	Andere Mineralöle . .												
46d	Benzol	1085	4914	415	—	1500	4914	1471	5691	1161	—	2632	5691
46e	Steinkohlenteeröl . .												
46f	Braunkohlenteeröl . .												
46g	And Teerölprodukte .												
47	Reis	—	106	—	—	—	106	—	—	—	—	—	—
48	Tonröhren	—	—	—	—	—	—	—	—	—	—	—	—
49	Rüben und Rüben- schnitzel	—	—	—	—	—	—	—	—	—	—	—	—
50	Rübensirup und Melasse	—	68	—	—	—	68	—	—	—	—	—	—
51	Salpeter u. Salzsäure .	—	11	—	890	—	901	—	3	—	28	—	31
52	Salz	—	—	—	—	—	—	—	—	—	—	—	—
53	Schiefer	—	91	—	32	—	123	—	295	—	67	—	362
54	Schwefelsäure	—	3322	—	1373	—	4695	—	7600	—	2610	—	10210
55a	Soda	—	—	—	—	—	—	—	—	—	—	—	—
55b	Soda, kaustische . . .	—	11	—	—	—	11	—	—	—	—	—	—
56a	Alkohol und Spiri- tuosen	6	—	—	—	6	—	—	12	—	—	—	12
56b	Trinkbranntwein . .												
56c	Essig	—	—	—	—	—	—	—	—	—	—	—	—
57	Stärke	—	3	—	—	—	3	—	—	—	—	—	—
58	Waren aus natür- lichem Stein	—	20	—	—	—	20	—	—	—	—	—	—
59a	Steine, gebrannte . .	1349	94	976	429	2325	523	880	856	318	234	1198	1090
59b	Pflastersteine	160	—	—	—	160	—	—	17	—	—	—	17
59c	Schwemmsteine	—	18	—	—	—	18	—	—	—	—	—	—
59d	Kalk- und Dolomit- steine	—	—	—	—	—	—	—	46	—	—	—	46
59e	Kleinschlag, Stein- grus, Steinschrotten .	3	—	—	—	3	—	60	—	—	—	60	—
59f	Schlackensteine . . .	—	—	—	—	—	—	—	—	—	—	—	—
59g	Ubrige Steine	310	137	—	—	310	137	38	133	—	74	38	207
60a	Steinkohlen	269453	22404	—	17289	269453	39693	235326	1173	—	5738	235326	6911
60b	Steinkohlenbriketts .	—	35	—	—	—	35	—	115	—	—	—	115
60c	Steinkohlenkoks . . .	1795	1751	661	136	2456	1887	—	130	—	317	—	447
61a	Rohtabak												
61b	Zigarren												
61c	Zigaretten	7	72	—	33	7	105	27	249	—	5	27	254
61d	Ubrige Tabakwaren . .												
62a	Steinkohlenteer . . .												
62b	Braunkohlen- und Holzteer	5700	64	2557	—	8257	64	8463	24	3195	—	11658	24
62c	Pech												
62d	Asphalt												
62e	Harz und Erdwachs . .												
63	Ton- und Zement- waren	777	6	127	—	904	6	1209	—	390	—	1599	—
64	Torf, Holzkohlen . . .	—	—	—	—	—	—	—	20	—	—	—	20
65a	Traubenwein	—	—	—	—	—	—	—	2	—	—	—	2
65b	Obst- u. and Weine . .	—	—	—	—	—	—	—	—	—	—	—	—
66	Wolle aller Art	—	—	—	—	—	—	—	—	—	—	—	—
67	Zink	388	2043	—	134	388	2177	61	1613	—	24	61	1637
68a	Zucker, roh	—	6	—	—	—	6	—	20	—	—	—	20

Kalenderjahr 1927						1. Vierteljahr 1928						Rechnungsjahr 1928/29					
Saarbahn- verkehr		Gemein- schafts- verkehr		Insgesamt		Saarbahn- verkehr		Gemein- schafts- verkehr		Insgesamt		Saarbahn- verkehr		Gemein- schafts- verkehr		Insgesamt	
Vers.	Empf.	Vers.	Empf.	Vers.	Empf.	Vers.	Empf.	Vers.	Empf.	Vers.	Empf.	Vers.	Empf.	Vers.	Empf.	Vers.	Empf.
t	t	t	t	t	t	t	t	t	t	t	t	t	t	t	t	t	t
—	1362	—	191	—	1553	—	487	—	88	—	575	—	1118	—	113	—	1231
—	216	—	135	—	351	—	20	—	20	—	40	—	210	—	143	—	353
1	361	—	—	1	361	—	269	—	—	—	269	—	8	—	2	8	532
												14	1255	—	—	14	1255
												—	5953	—	—	—	5953
1576	6538	189	—	1765	6538	225	1950	15	10	240	1960	224	1621	—	25	224	1646
												228	40	140	—	368	40
—	—	—	—	—	—	—	5	—	—	—	5	—	20	—	—	—	20
—	—	—	—	—	—	—	—	—	—	—	—	—	—	—	—	—	—
—	—	—	—	—	—	—	—	—	—	—	—	—	—	—	—	—	—
—	5	—	—	—	5	—	18	—	—	—	18	—	—	—	—	—	—
—	—	—	—	—	—	—	—	—	—	—	—	—	10	—	—	—	10
—	375	—	25	—	400	—	214	—	9	—	223	—	—	—	—	—	—
—	5134	—	4536	—	9670	—	1657	—	932	—	2589	2	6034	—	4330	2	10364
—	—	—	—	—	—	—	20	—	—	—	20	—	1	—	—	—	1
—	—	—	—	—	—	—	—	—	—	—	—	—	10	—	—	—	10
—	—	—	—	—	—	—	—	—	—	—	—	1	23	—	—	1	23
—	—	—	—	—	—	—	—	—	—	—	—	—	—	—	—	—	—
—	20	—	—	—	20	—	—	—	—	—	—	—	30	—	—	—	30
1173	390	260	176	1433	566	213	14	6	—	219	14	1437	277	603	46	2040	323
—	—	—	—	—	—	—	—	—	—	—	—	—	73	—	—	—	73
—	—	—	—	—	—	—	—	—	—	—	—	—	15	—	—	—	15
—	1352	—	81	—	1433	—	392	—	—	—	392	—	1616	—	—	—	1616
—	—	—	—	—	—	—	—	—	—	—	—	—	120	—	—	—	120
—	—	—	—	—	—	—	—	—	—	—	—	—	60	—	—	—	60
856	—	—	6	856	6	19	181	—	—	19	181	—	770	—	41	—	811
215021	5704	—	4975	215021	10679	78540	1270	—	—	78540	1270	243449	31678	—	7035	243449	38713
—	10	—	—	—	10	—	—	—	10	—	10	—	350	—	—	—	350
—	2393	335	3583	325	5976	—	784	—	1005	—	1789	86	780	—	4675	86	5455
—	—	—	—	—	—	—	—	—	—	—	—	—	152	—	6	—	158
1	113	—	—	1	113	2	33	—	—	2	33	—	1	—	—	—	1
—	—	—	—	—	—	—	—	—	—	—	—	—	51	—	—	—	51
—	—	—	—	—	—	—	—	—	—	—	—	—	—	—	—	—	—
—	—	—	—	—	—	—	—	—	—	—	—	2493	—	614	—	3107	—
5544	20	3555	—	9099	20	1819	—	156	—	1975	—	—	—	—	—	—	—
—	—	—	—	—	—	—	—	—	—	—	—	475	—	—	—	475	—
—	—	—	—	—	—	—	—	—	—	—	—	—	6	—	—	—	6
766	13	917	—	1683	13	84	—	322	—	406	—	558	—	896	125	1454	125
—	15	—	—	—	15	—	15	—	—	—	15	—	12	—	—	1	12
—	—	—	—	—	—	—	—	—	—	—	—	—	—	—	—	—	—
—	5	—	—	—	5	—	—	—	—	—	—	—	17	—	—	—	17
32	2026	—	62	32	2088	13	745	—	15	13	760	—	2089	—	51	—	2140
—	—	—	—	—	—	—	—	—	—	—	—	—	—	—	—	—	—

[illegible]

Kalenderjahr 1927						1. Vierteljahr 1928						Rechnungsjahr 1928/29					
Saarbahn- verkehr		Gemein- schafts- verkehr		Insgesamt		Saarbahn- verkehr		Gemein- schafts- verkehr		Insgesamt		Saarbahn- verkehr		Gemein- schafts- verkehr		Insgesamt	
Vers.	Empf.	Vers.	Empf.	Vers.	Empf.	Vers.	Empf.	Vers.	Empf.	Vers.	Empf.	Vers.	Empf.	Vers.	Empf.	Vers.	Empf.
t	t	t	t	t	t	t	t	t	t	t	t	t	t	t	t	t	t
—	68	—	—	—	68	—	—	—	—	—	—	—	395	—	—	—	395
—	—	—	—	—	—	—	—	—	—	—	—	6	8	—	—	6	8
3	59	—	—	3	59	—	9	—	—	—	9	—	—	—	—	—	—
—	—	—	—	—	—	—	—	—	—	—	—	—	4	—	—	—	4
—	15	—	—	—	15	—	6	—	—	—	6	—	5	—	—	—	5
												—	14	—	—	—	14
												—	33	—	—	—	33
												1	18	—	—	1	18
												24	7	—	7	24	14
												—	26	—	—	—	26
5957	942	1507	656	7464	1598	2409	328	204	98	2613	426	17	138	—	—	17	138
												—	6	—	—	—	6
												60	13	—	83	60	96
												11	115	—	15	11	130
												—	—	—	—	—	—
												640	649	—	—	640	649
390446	80664	74501	31086	464947	111750	134308	20299	8999	5998	143307	26297	474502	121274	46397	34874	520899	256148
Stück	Stück	Stück	Stück	Stück	Stück	Stück	Stück	Stück	Stück	Stück	Stück	Stück	Stück	Stück	Stück	Stück	Stück
1	5	—	4	1	9	—	17	—	—	—	17	—	18	—	—	—	18
—	—	—	—	—	—	—	—	—	—	—	—	—	6	—	—	—	6
—	—	—	—	—	—	—	—	—	—	—	—	—	1	—	—	—	1
—	—	—	—	—	—	—	—	—	—	—	—	—	—	—	—	—	—
—	41	—	—	—	41	—	—	—	—	—	—	—	—	—	—	—	—
—	47	—	—	—	47	—	12	—	—	—	12	—	—	—	—	—	—

Nr.	Warengattungen	Kalenderjahr 1925						Kalenderjahr 1926					
		Saarbahn- verkehr		Gemein- schafts- verkehr		Insgesamt		Saarbahn- verkehr		Gemein- schafts- verkehr		Insgesamt	
		Vers.	Empf.	Vers.	Empf.	Vers.	Empf.	Vers.	Empf.	Vers.	Empf.	Vers.	Empf.
		t	t	t	t	t	t	t	t	t	t	t	t
2	Baumwolle	—	6	—	—	—	6	—	—	—	—	—	—
3	Bier	—	—	—	—	—	—	—	—	—	—	—	—
4	Blei	—	—	—	—	—	—	16	—	—	—	16	—
6	Braunkohlenbriketts	10	90	—	—	10	90	—	18	—	—	—	18
7	Zement	84	2133	—	15	84	2148	9	2972	—	95	9	3067
8	Chemikalien	492	6	—	—	492	6	872	31	—	210	872	241
9	Dachpappe	24	—	—	—	24	—	73	—	—	—	73	—
10a	Tierischer Dünger	—	—	—	—	—	—	—	—	—	—	—	—
10b	Thomasmehl	—	—	—	—	—	—	—	—	—	—	—	—
10c	Sonstige phosphor- haltige Düngemittel	160	10	—	—	160	10	1021	—	—	—	1021	—
10d	Chilesalpeter	—	—	—	—	—	—	—	—	—	—	—	—
10f	Kalisalze	—	—	—	—	—	—	—	—	—	—	—	—
10g	Ammoniaksulfat	—	—	—	—	—	—	—	—	—	—	—	—
10h	Sonst. Düngemittel	—	—	—	—	—	—	—	—	—	—	—	—
11a	Roheisen	30	90	—	—	30	90	41	173	—	640	41	813
11b	Luppen	—	—	—	—	—	—	—	1564	902	—	902	1564
11c	Eisen- u. Stahlbruch	10	983	—	—	10	983	152	529	—	—	152	529
12a	Eisen u. Stahl, Form- eisen	1705	19	—	—	1705	19	1456	382	157	—	1613	382
12b	Platten u. Bleche	1	15	—	—	1	15	17	7	—	—	17	7
12c	Eiserne Brücken und Brückenbauteile	566	—	—	—	566	—	265	6	—	—	265	6
12d	Eisenbauwerkteile	—	—	—	—	—	—	—	—	—	—	—	—
13	Eisenbahnschienen	112	166	—	—	112	166	557	807	—	—	557	807
14	Eisenbahnschwellen	81	—	—	—	81	—	251	—	—	—	251	—
15	Eiserne Achsen	39	32	—	—	39	32	2	88	—	—	2	88
16a	Eiserne Dampfkessel	—	—	—	—	—	—	—	—	—	—	—	—
16b	Maschinen	—	—	—	—	—	—	—	—	—	—	—	—
16c	Ausrüstungsstücke f. Dampfkessel usw.	120	25	—	—	120	25	134	26	—	—	134	26
16d	Maschinenteile	—	—	—	—	—	—	—	—	—	—	—	—
16e	Fahrzeuge	—	—	—	—	—	—	—	—	—	—	—	—
16f	Motoren	—	—	—	—	—	—	—	—	—	—	—	—
17a	Gußeiserne Röhren	1077	—	65	—	1142	—	1250	13	19	—	1269	13
17b	Stahlröhren	33	10	—	—	33	10	54	—	3	—	57	—
18	Eisen- u. Stahldraht	—	—	—	—	—	—	—	—	—	—	—	—
19a	Eisen- u. Stahlwaren	1110	77	23	—	1133	77	959	453	—	—	959	453
19b	Aluminium	—	—	—	—	—	—	—	—	—	—	—	—
19c	Kupfer	—	—	—	—	—	—	—	—	—	—	—	—
19d	Abfälle von unedlen Metallen	22	1	—	—	22	1	13	16	—	—	13	16
20	Eisenerz	—	46389	—	56922	—	103311	—	63155	—	95088	—	158243
21a	Kies und Sand	—	170	—	11	—	181	120	10	—	—	120	10
21b	Ton	2	—	—	—	2	—	32	—	—	—	32	—
21d	Übrige Erde	7625	20	—	—	7625	20	7954	10	—	40	7954	50
22b	Kupfererz	4	—	—	—	4	—	8	4	—	—	8	4
22c	Übrige Erze	—	184	—	93	—	277	—	177	—	542	—	719
22d	Schlacken zur Ver- hüttung	—	—	—	—	—	—	—	—	—	—	—	—
24	Fische u. Schattiere	—	1	—	—	—	1	—	9	—	—	—	9
26	Fleisch einschl. Speck	—	52	—	—	—	52	—	—	—	—	—	—
27	Garne und Twiste	—	—	—	—	—	—	1	—	—	—	1	—
28a	Weizen und Spelz	—	—	—	—	—	—	—	30	—	—	—	30
28b	Roggen	—	—	—	—	—	—	—	—	—	—	—	—
28c	Hafer	—	20	—	—	—	20	—	—	—	—	—	—
28e	Hülsenfrüchte	—	—	—	—	—	—	—	—	—	—	—	—
28g	Malz	—	—	—	—	—	—	—	15	—	—	—	15
28i	Anderc Sämereien	—	—	—	—	—	—	—	6	—	—	—	6
29	Glas und Glaswaren	47	19	—	—	47	19	44	8	—	—	44	8
30	Häute und Felle	4	13	8	3	12	16	5	1	—	—	5	1

Kalenderjahr 1927						1. Vierteljahr 1928						Rechnungsjahr 1928/29					
Saarbahn- verkehr		Gemein- schafts- verkehr		Insgesamt		Saarbahn- verkehr		Gemein- schafts- verkehr		Insgesamt		Saarbahn- verkehr		Gemein- schafts- verkehr		Insgesamt	
Vers.	Empf.	Vers.	Empf.	Vers.	Empf.	Vers.	Empf.	Vers.	Empf.	Vers.	Empf.	Vers.	Empf.	Vers.	Empf.	Vers.	Empf.
t	t	t	t	t	t	t	t	t	t	t	t	t	t	t	t	t	t
—	21	—	—	—	21	—	6	—	—	—	6	—	30	—	—	—	30
24	—	—	—	24	—	441	—	—	—	441	—	633	—	—	—	633	—
—	1	—	—	—	1	—	—	—	—	—	—	—	1	—	—	—	1
17	3854	—	35	17	3889	—	673	—	—	—	673	—	2867	166	80	166	2947
811	—	—	—	811	—	6	22	—	—	6	22	228	17	—	—	228	17
—	—	—	—	—	—	—	—	—	—	—	—	9	—	—	—	9	—
—	—	—	—	—	—	—	—	—	—	—	—	—	16	—	—	—	16
1460	49	—	—	1460	49	668	63	—	—	668	63	20	—	—	—	20	—
—	—	—	—	—	—	—	—	—	—	—	—	—	—	—	—	—	—
—	—	—	—	—	—	—	—	—	—	—	—	391	—	—	—	391	—
96	1407	—	—	96	1407	67	100	—	—	67	100	160	447	—	—	160	447
1	6266	—	—	1	6266	—	3974	—	—	—	3974	1002	—	—	—	1002	—
541	176	—	—	541	176	334	—	—	—	334	—	228	7659	—	978	1228	8637
1940	610	213	—	2153	610	806	21	100	—	906	21	1225	1056	152	—	1377	1056
59	31	406	—	465	31	—	—	—	—	—	—	—	14	1221	186	1221	200
50	34	—	—	50	34	13	—	—	—	13	—	10	—	—	—	10	—
173	1120	—	210	173	1330	—	151	—	—	—	151	6	56	—	48	6	104
11	—	—	11	—	—	—	—	—	—	—	—	17	—	—	—	17	—
44	67	—	—	44	67	—	42	—	—	—	42	5	—	—	—	5	—
—	—	—	—	—	—	—	—	—	—	—	—	—	—	—	—	—	—
74	32	—	—	74	32	40	12	—	—	40	12	42	37	—	—	42	37
—	—	—	—	—	—	—	—	—	—	—	—	—	—	—	—	—	—
—	—	—	—	—	—	—	—	—	—	—	—	12	3	—	—	12	3
—	—	—	—	—	—	—	—	—	—	—	—	5	1	—	—	5	1
626	—	—	—	626	—	346	—	—	—	346	—	919	7	—	—	919	7
38	—	—	—	38	—	2	—	—	—	2	—	42	15	16	—	58	15
726	351	—	—	726	351	297	—	—	—	297	—	8	—	—	—	8	—
12	15	—	—	12	15	—	7	—	—	—	7	8	39	—	—	980	39
—	—	—	—	—	—	—	—	—	—	—	—	8	4	—	—	8	4
—	—	—	—	—	—	—	—	—	—	—	—	31	15	—	—	31	15
—	—	—	—	—	—	—	—	—	—	—	—	2	3	—	—	2	3
—	13465	—	370	—	13835	—	—	—	—	—	—	—	4093	—	—	—	4093
598	—	—	—	598	—	—	—	—	—	—	—	693	20	—	—	693	20
30	120	—	—	30	120	—	—	—	—	—	—	2453	—	—	—	2453	—
5701	—	—	—	5701	—	1644	—	—	—	1644	—	—	—	—	—	—	—
2	—	—	—	2	—	—	—	—	—	—	—	—	—	—	—	—	—
—	5982	—	690	—	6672	—	5694	—	350	—	6044	—	—	—	—	—	—
—	—	—	—	—	—	—	—	—	—	—	—	—	—	—	—	—	—
—	10	—	7	—	17	—	4	—	—	—	4	—	8827	—	5902	—	14729
—	—	—	—	—	—	—	—	—	—	—	—	—	—	—	—	—	—
—	—	—	—	—	—	—	—	—	—	—	—	1	—	—	—	1	—
—	—	—	—	—	—	—	20	—	—	—	20	—	—	—	—	—	—
2	11	—	—	2	11	—	—	—	—	—	—	—	—	—	—	—	—
—	—	—	—	—	—	—	—	—	—	—	—	—	—	—	—	—	—
—	—	—	—	—	—	—	—	—	—	—	—	2	—	—	—	—	—
—	—	—	—	—	—	—	—	—	—	—	—	—	—	—	—	—	—
28	1	—	—	28	1	45	—	—	—	—	45	24	—	—	—	24	—
2	1	—	—	2	1	—	—	—	—	—	—	39	—	—	—	39	—

Nr.	Warengattungen	Kalenderjahr 1925						Kalenderjahr 1926					
		Saarbahn- verkehr		Gemein- schafts- verkehr		Insgesamt		Saarbahn- verkehr		Gemein- schafts- verkehr		Insgesamt	
		Vers.	Empf.	Vers.	Empf.	Vers.	Empf.	Vers.	Empf.	Vers.	Empf.	Vers.	Empf.
		t	t	t	t	t	t	t	t	t	t	t	t
31a	Bau- und Nutzholz, unbearbeitet	21	73	—	—	21	73	226	57	14	—	240	57
31b	Bau- und Nutzholz, bearbeitet	45	42	—	—	45	42	140	96	—	—	140	96
31d	Grubenholz	1171	11	82	—	1253	11	969	—	—	—	969	—
31e	Eisenbahnschwellen, hölzerne	68	—	—	—	68	—	—	7	—	—	—	7
31f	Brennholz	—	14	—	—	—	14	120	12	—	—	120	12
31g	Aussereuropäisches Holz	—	—	—	—	—	—	—	—	32	—	32	—
33	Hopfen	2	—	—	—	2	—	—	—	—	—	—	—
34	Jute	—	—	—	—	—	—	—	—	—	—	—	—
35a	Kaffee	—	—	—	—	—	—	—	—	—	—	—	—
35b	Kaffee-Ersatzstoffe	—	—	—	—	—	—	—	—	—	—	—	—
35c	Zichorie	—	—	—	—	—	—	—	—	—	—	—	—
35d	Schokolade	4	—	—	—	4	—	—	—	—	—	—	—
35e	Kakao	—	—	—	—	—	—	—	—	—	—	—	—
35f	Tee	—	—	—	—	—	—	—	—	—	—	—	—
36a	Kalk	—	215	119	1155	119	1170	15	10	—	—	15	10
36b	Gips	—	08	—	—	—	208	—	416	—	—	—	416
37	Kartoffeln	—	—	—	—	—	—	—	—	—	—	—	—
40	Lumpen	2	—	—	—	2	—	—	—	—	—	—	—
41a	Weizenmehl	—	—	—	—	—	—	—	—	—	—	—	—
41b	Roggenmehl	—	20	—	—	—	20	30	11	—	—	30	11
41c	Andere Mühlen- erzeugnisse	—	—	—	—	—	—	—	—	—	—	—	—
41d	Kleie	—	—	—	—	—	—	—	5	—	—	—	5
42a	Obst	—	25	—	—	—	25	1	42	—	—	1	42
42b	Gemüse	—	—	—	—	—	—	—	—	—	—	—	—
43	Öle und Fette	156	—	—	—	156	—	107	2	—	—	107	2
44	Ölkuchen	—	—	11	—	11	—	—	—	—	—	—	—
45	Papier und Pappe	5	—	—	—	5	—	7	—	—	—	7	—
46a	Petroleum	—	—	—	—	—	—	—	—	—	—	—	—
46b	Benzin	133	13	—	—	133	13	155	—	—	—	155	—
46c	Andere Mineralöle	—	—	—	—	—	—	—	—	—	—	—	—
46e	Steinkohlenteeröl	—	—	—	—	—	—	—	—	—	—	—	—
46f	Braunkohlenteeröl	—	—	—	—	—	—	—	—	—	—	—	—
46g	And. Teerölprodukte	—	—	—	—	—	—	—	—	—	—	—	—
46d	Benzol	—	—	—	—	—	—	—	—	—	—	—	—
47	Reis	—	—	—	—	—	—	—	—	—	—	—	—
48	Tonröhren	46	—	20	—	66	—	43	—	75	—	118	—
49	Rüben und Rüben- schnitzel	—	—	—	—	—	—	—	—	—	—	—	—
50	Rübensyrup	—	6	—	—	—	6	—	5	—	—	—	5
51	Salpeter u. Salzsäure	—	—	—	—	—	—	—	—	—	13	—	13
52	Salz	1	—	—	—	1	—	—	—	—	—	—	—
53	Schiefer	—	519	—	49	—	568	—	350	—	—	—	350
54	Schwefelsäure	—	191	—	—	—	191	6	—	—	—	6	—
55a	Soda, roh	—	—	—	—	—	—	—	12	—	—	—	12
57	Stärke	—	—	—	—	—	—	—	—	—	—	—	—
58	Waren aus natür- lichem Stein	—	50	—	—	—	50	—	—	—	—	—	—
59a	Steine, gebrannte	1402	1348	—	16	1402	1364	374	262	—	—	374	262
59c	Pflastersteine	440	67	—	—	440	67	—	20	—	—	—	20
59c	Schwemmsteine	—	200	—	—	—	200	—	189	—	—	—	189
59d	Kalk- und Dolomit- steine	—	—	—	—	—	—	—	19	—	—	—	19
59e	Kleinschlag, Stein- grus, Steinschrotten	—	—	—	—	—	—	514	20	—	—	514	20
59f	Schlackensteine	—	—	—	—	—	—	—	—	—	—	—	—
59g	Übrige Steine	1103	40	—	—	1103	40	1687	14	—	—	1687	14
60a	Steinkohlen	93069	—	—	—	93069	—	117084	160	—	—	117084	160

Kalenderjahr 1927						1. Vierteljahr 1928						Rechnungsjahr 1928/29					
Saarbahn- verkehr		Gemein- schafts- verkehr		Insgesamt		Saarbahn- verkehr		Gemein- schafts- verkehr		Insgesamt		Saarbahn- verkehr		Gemein- schafts- verkehr		Insgesamt	
Vers.	Empf.	Vers.	Empf.	Vers.	Empf.	Vers.	Empf.	Vers.	Empf.	Vers.	Empf.	Vers.	Empf.	Vers.	Empf.	Vers.	Empf.
t	t	t	t	t	t	t	t	t	t	t	t	t	t	t	t	t	t
—	—	29	—	29	—	—	5	—	—	—	5	274	—	87	—	361	—
112	117	—	—	112	117	—	10	—	—	—	10	114	6	16	—	130	6
149	123	—	—	149	123	94	71	—	—	94	71	745	29	82	—	827	29
49	115	—	—	49	115	—	—	—	—	—	—	436	—	—	—	436	—
—	20	52	—	20	52	—	—	—	—	—	—	—	28	—	—	—	28
—	—	—	—	—	—	—	—	—	—	—	—	—	—	—	—	—	—
1	—	—	—	1	—	—	—	—	—	—	—	—	—	—	—	—	—
—	—	—	—	—	—	—	—	—	—	—	—	2	—	—	—	2	—
—	—	—	—	—	—	—	—	—	—	—	—	—	—	—	—	—	—
8	—	—	—	8	—	1	—	—	—	1	—	—	—	—	—	—	—
—	—	—	—	—	—	—	—	—	—	—	—	—	—	—	—	—	—
125	612	—	—	125	612	—	—	—	—	—	—	—	120	—	—	—	120
—	32	—	—	—	32	—	—	—	—	—	—	—	147	—	35	—	182
—	—	—	—	—	—	—	—	—	—	—	—	—	6	—	—	—	6
—	—	—	—	—	—	—	—	—	—	—	—	—	—	—	—	—	—
—	10	—	16	—	26	20	—	—	—	20	—	—	—	—	—	—	—
—	—	—	—	—	—	—	—	—	—	—	—	—	—	—	—	—	—
1	42	—	—	1	42	2	13	—	—	2	13	—	51	—	—	—	51
80	12	—	—	80	12	22	—	—	—	22	—	88	—	—	—	88	—
—	—	—	—	—	—	—	—	15	—	—	15	—	—	—	—	—	—
—	—	—	—	—	—	1	—	—	—	1	—	—	—	—	—	—	—
304	—	—	—	304	—	65	—	—	—	65	—	1	—	—	—	1	—
—	—	—	—	—	—	—	—	—	—	—	—	43	—	—	—	43	—
—	—	—	—	—	—	—	—	—	—	—	—	—	17	30	—	30	17
—	—	—	—	—	—	—	—	—	—	—	—	2	—	—	—	2	—
—	—	—	—	—	—	—	—	—	—	—	—	125	—	—	—	125	—
—	—	326	—	326	—	24	—	228	—	252	—	—	—	—	—	—	—
—	—	—	—	—	—	—	—	—	—	—	—	—	—	—	—	—	—
—	—	—	—	—	—	—	—	—	—	—	—	—	—	—	—	—	—
—	—	—	—	—	—	—	—	—	—	—	—	—	—	—	—	—	—
—	—	—	—	—	—	—	—	—	—	—	127	—	—	—	—	—	—
—	192	—	23	—	215	—	127	—	—	—	—	—	—	—	—	—	—
—	—	—	—	—	—	—	—	—	—	—	—	—	—	—	—	—	—
4	—	—	—	4	—	—	—	—	—	—	—	3	—	—	—	3	—
390	113	22	—	412	113	526	29	30	—	556	29	1743	127	57	—	1800	127
—	—	—	—	—	—	—	—	—	—	—	—	—	125	—	—	—	125
—	45	—	—	—	45	—	—	—	—	—	—	—	—	—	—	—	—
—	921	—	40	—	961	—	—	—	—	—	—	32	—	—	—	32	—
—	—	—	—	—	—	—	—	—	—	—	—	45060	—	—	—	45060	—
—	—	—	—	—	—	—	—	—	—	—	—	—	415	—	17	—	32
2140	39	—	—	2140	39	61	40	—	—	61	40	2	58	—	10	2	68
100268	148	—	—	100268	148	19390	—	—	—	19390	—	26	20	—	—	26	20

Nr.	Warengattungen	Kalenderjahr 1925						Kalenderjahr 1926					
		Saarbahn- verkehr		Gemein- schafts- verkehr		Insgesamt		Saarbahn- verkehr		Gemein- schafts- verkehr		Insgesamt	
		Vers.	Empf.	Vers.	Empf.	Vers.	Empf.	Vers.	Empf.	Vers.	Empf.	Vers.	Empf.
		t	t	t	t	t	t	t	t	t	t	t	t
60b	Steinkohlenbriketts .	6	—	—	—	6	—	—	—	—	—	—	—
60c	Steinkohlenkoks . .	3870	20	—	—	3870	20	5611	27	—	—	5611	27
61a	Rohtabak	—	—	—	—	—	—	—	—	—	—	—	—
61b	Zigarren	5	21	—	—	5	21	1	67	—	—	1	67
61c	Zigaretten	—	—	—	—	—	—	—	—	—	—	—	—
61d	Übrige Tabakwaren	—	—	—	—	—	—	—	—	—	—	—	—
62a	Steinkohlenteer . .	—	—	—	—	—	—	—	—	—	—	—	—
62b	Braunkohlen und Holzteer	1622	—	97	—	1719	—	1865	35	—	—	1865	35
62c	Pech	—	—	—	—	—	—	—	—	—	—	—	—
62d	Asphalt	—	—	—	—	—	—	—	—	—	—	—	—
62e	Harz und Erdwachs	—	—	—	—	—	—	—	—	—	—	—	—
63	Tonwaren	83	—	20	—	103	—	121	—	—	—	121	—
64	Torf, Holzkohlen . .	5	—	—	—	5	—	—	—	—	—	—	—
65a	Traubenwein	—	21	—	3	—	24	—	7	—	—	—	7
65b	Obst- u. and. Weine)	—	—	—	—	—	—	—	—	—	—	—	—
66	Wolle aller Art . . .	—	—	—	—	—	—	—	—	—	—	—	—
67	Zink	1	50	—	—	1	50	10	110	—	—	10	110
68a	Zucker, roh	—	—	—	—	—	—	—	20	—	—	—	20
68b	Verbrauchsucker . .	—	—	—	—	—	—	—	16	—	—	—	16
69	Sammelladungen . .	11	—	—	—	11	—	2	—	—	—	2	—
70a	Heu	—	5	—	—	—	5	—	—	—	—	—	—
71a	Milch und Rahm . . .	—	—	—	—	—	—	—	—	—	—	—	—
71b	Milchbutter	—	—	—	—	—	—	—	—	—	—	—	—
71c	Eier	—	—	—	—	—	—	—	—	—	—	—	—
71d	Käse	—	—	—	—	—	—	—	—	—	—	—	—
71e	Sonst. Lebensmittel	—	—	—	—	—	—	—	—	—	—	—	—
72	Farben und Lacke . .	—	—	—	—	—	—	—	—	—	—	—	—
73	Parfümerien u. Seife	—	—	—	—	—	—	—	—	—	—	—	—
74	Holzwaren und Ein- richtungsgegenst.	153	665	—	2	153	667	169	1565	—	—	169	1565
75	Spielwaren u. Haus- haltungsgegenst.	—	—	—	—	—	—	—	—	—	—	—	—
76	Apparate und elektr. Material	—	—	—	—	—	—	—	—	—	—	—	—
77a	Stoffe und Gewebe . .	—	—	—	—	—	—	—	—	—	—	—	—
77b	Bekleidungsgegen- stände	—	—	—	—	—	—	—	—	—	—	—	—
78	Sonstige Güter . . .	—	—	—	—	—	—	—	—	—	—	—	—
Gesamtsumme 1 — 78		116782	54155	425	58269	117207	112424	144563	74066	1253	96628	145816	170694
79	Pferde, auch Fohlen, Esel, Maultiere . .	Stück	Stück	Stück	Stück	Stück	Stück	Stück	Stück	Stück	Stück	Stück	Stück
80a	Stiere, Ochsen . . .	—	154	—	165	—	319	2	5	—	7	2	12
80b	Kühe, Rinder	—	6	—	—	—	6	—	1	—	—	—	1
80c	Kälber	—	—	—	34	—	34	—	—	—	—	—	—
82a	Schweine	—	—	—	—	—	—	—	16	—	—	—	16
82b	Ferkel	—	52	—	—	—	52	—	10304	—	—	—	10304
83	Geflügel	—	—	—	—	—	—	—	3247	—	—	—	3247

[illegible]

[illegible]

Kalenderjahr 1927						1. Vierteljahr 1928						Rechnungsjahr 1928/29					
Saarbahn- verkehr		Gemein- schafts- verkehr		Insgesamt		Saarbahn- verkehr		Gemein- schafts- verkehr		Insgesamt		Saarbahn- verkehr		Gemein- schafts- verkehr		Insgesamt	
Vers.	Empf.	Vers.	Empf.	Vers.	Empf.	Vers.	Empf.	Vers.	Empf.	Vers.	Empf.	Vers.	Empf.	Vers.	Empf.	Vers.	Empf.
t	t	t	t	t	t	t	t	t	t	t	t	t	t	t	t	t	t
—	—	—	—	—	—	2	—	—	—	2	—	—	—	—	—	—	—
—	—	—	—	—	—	—	—	—	—	—	—	—	—	—	—	—	—
—	—	—	—	—	—	—	—	—	—	—	—	20	—	—	—	20	—
50	—	4067	—	4117	—	80	—	51	—	131	—	—	—	—	—	—	—
—	—	—	—	—	—	—	—	—	—	—	—	—	—	—	—	—	—
370	—	245	—	615	—	—	—	—	—	—	—	410	—	—	—	410	—
91	—	3113	—	3204	—	1055	—	—	—	1055	—	1040	—	250	—	1290	—
5316	—	—	—	5316	—	1977	—	—	—	1977	—	5040	—	—	—	5040	—
2734	—	—	—	2734	—	287	—	512	—	799	—	1144	—	1005	—	2149	—
416	—	—	—	416	—	964	—	—	—	964	—	—	—	—	—	—	—
—	—	—	—	—	—	—	—	—	—	—	—	—	—	—	—	—	—
105	—	—	—	105	—	—	—	—	—	—	—	122	—	—	—	122	—
1499	—	—	—	1499	—	—	54	—	—	—	54	30	—	—	—	30	—
19	—	—	—	19	—	—	—	—	—	—	—	33	—	—	—	33	—
3	—	—	—	3	—	—	—	—	—	—	—	—	—	—	—	—	—
—	—	—	—	—	—	—	—	—	—	—	—	3	—	—	—	3	—
—	—	—	—	—	—	—	—	—	—	—	—	5	—	—	—	5	—
1799	—	—	—	1799	—	1263	—	—	—	1263	—	3424	—	—	—	3424	—
11	—	—	—	11	—	—	—	—	—	—	—	43	—	—	—	43	—
1	—	—	—	1	—	—	—	—	—	—	—	33	—	—	—	33	—
—	—	—	—	—	—	1	—	—	—	1	—	—	—	—	—	—	—
—	—	—	—	—	—	—	—	—	—	—	—	—	—	—	—	—	—
—	—	—	—	—	—	—	—	—	—	—	—	30	—	—	—	30	—
—	—	—	—	—	—	—	—	—	—	—	—	16	—	—	—	16	—
—	—	—	—	—	—	—	—	—	—	—	—	—	—	—	—	—	—
—	—	—	—	—	—	—	—	—	—	—	—	—	—	—	—	—	—
30	—	—	—	30	—	560	—	—	—	560	—	—	—	—	—	—	—
—	—	—	—	—	—	—	—	—	—	—	—	—	—	—	—	—	—
—	—	—	—	—	—	—	1	—	—	—	1	—	—	—	—	—	—
—	—	—	—	—	—	—	—	—	—	—	—	—	—	—	—	—	—
—	—	—	—	—	—	—	—	—	—	—	—	—	—	—	—	—	—
—	—	—	—	—	—	—	20	—	—	—	20	—	—	—	—	—	—
—	—	—	—	—	—	—	—	—	—	—	—	—	—	—	—	—	—
—	—	—	—	—	—	—	—	—	—	—	—	—	—	—	—	—	—
65	—	—	—	65	—	—	—	—	—	—	—	34	—	—	—	34	—
—	—	—	—	—	—	—	—	—	—	—	—	—	—	—	—	—	—
—	—	—	—	—	—	4	—	—	—	4	—	—	19	—	—	—	19
—	—	—	—	—	—	—	28	—	—	—	28	—	—	—	—	—	—
—	57	—	—	—	57	—	—	—	—	—	—	—	—	—	—	—	—

Nr.	Warengattungen	Kalenderjahr 1925						Kalenderjahr 1926					
		Saarbahn- verkehr		Gemein- schafts- verkehr		Insgesamt		Saarbahn- verkehr		Gemein- schafts- verkehr		Insgesamt	
		Vers.	Empf.	Vers.	Empf.	Vers.	Empf.	Vers.	Empf.	Vers.	Empf.	Vers.	Empf.
		t	t	t	t	t	t	t	t	t	t	t	t
31f	Brennholz	34	—	—	—	34	—	—	—	—	—	—	—
31g	Aussereurop. Holz	—	—	—	—	—	—	—	—	—	—	—	—
35a	Kaffee	—	—	—	—	—	—	—	—	—	—	—	—
35b	Kaffee-Ersatzstoffe	—	—	—	—	—	—	—	—	—	—	—	—
35c	Zichorie	—	—	—	—	—	—	1	—	—	—	1	—
35d	Schokolade	—	—	—	—	—	—	—	—	—	—	—	—
35e	Kakao	—	—	—	—	—	—	—	—	—	—	—	—
35f	Tee	—	—	—	—	—	—	—	—	—	—	—	—
37	Kartoffeln	—	40	—	—	—	40	—	411	—	—	—	411
40	Lumpen	67	—	—	—	67	—	74	—	—	—	74	—
41a	Weizenmehl	—	—	—	—	—	—	—	—	—	—	—	—
41b	Roggenmehl	—	—	—	—	—	—	—	—	—	—	—	—
41d	Kleie	—	—	—	—	—	—	—	—	10	—	—	10
42a	Obst	—	91	—	—	—	91	—	295	—	6	—	301
42b	Gemüse	—	—	—	—	—	—	—	—	—	—	—	—
45	Papier und Pappe	—	—	—	—	—	—	—	—	—	—	—	—
46a	Petroleum	—	—	—	—	—	—	—	—	—	—	—	—
46b	Benzin	—	—	—	—	—	—	—	—	—	—	—	—
46c	Andere Mineralöle	—	—	—	—	—	—	—	—	—	—	—	—
46d	Benzol	45	—	—	—	45	—	145	—	15	—	160	—
46e	Steinkohlenteeröl	—	—	—	—	—	—	—	—	—	—	—	—
46f	Braunkohlenteeröl	—	—	—	—	—	—	—	—	—	—	—	—
46g	And. Teerölprodukte	—	—	—	—	—	—	—	—	—	—	—	—
47	Reis	—	—	—	—	—	—	—	5	—	—	—	5
57	Stärke	—	—	—	—	—	—	—	—	—	—	—	—
58	Waren aus natür- lichem Stein	—	—	—	—	—	—	—	20	—	—	—	20
59a	Steine, gebrannte	—	—	—	—	—	—	—	—	—	—	—	—
59g	Übrige Steine	—	—	—	—	—	—	—	63	—	—	—	63
60a	Steinkohlen	359524	—	—	—	359524	—	465581	—	—	—	465581	—
60c	Steinkohlenkoks	36176	102	238	—	36414	102	40110	—	537	—	40647	—
61a	Rohtabak	—	—	—	—	—	—	—	—	—	—	—	—
61b	Zigarren	—	—	—	—	—	—	2	—	—	—	2	—
61c	Zigaretten	—	—	—	—	—	—	—	—	—	—	—	—
62a	Steinkohlenteer	—	—	—	—	—	—	—	—	—	—	—	—
62b	Braunkohlen und Holztee	—	—	—	—	—	—	40	—	—	—	40	—
62c	Pech	—	—	—	—	—	—	—	—	—	—	—	—
62d	Asphalt	—	—	—	—	—	—	—	—	—	—	—	—
62e	Harz und Erdwachs	—	—	—	—	—	—	—	—	—	—	—	—
63	Ton- und Zement- waren	177	—	—	—	177	—	47	—	—	—	47	—
71d	Käse	—	—	—	—	—	—	—	—	—	—	—	—
71e	Sonst. Lebensmittel	—	—	—	—	—	—	—	—	—	—	—	—
72	Farben und Lacke	—	—	—	—	—	—	—	—	—	—	—	—
73	Parfümerien u. Seife	—	—	—	—	—	—	—	—	—	—	—	—
74	Holzwaren und Ein- richtungsgegenst.	—	—	—	—	—	—	—	—	—	—	—	—
75	Spielwaren u. Haus- haltungsgegenst.	3	11	—	—	3	11	18	—	—	—	18	—
76	Apparate u. elektr. Material	—	—	—	—	—	—	—	—	—	—	—	—
77a	Stoffe und Gewebe	—	—	—	—	—	—	—	—	—	—	—	—
77b	Bekleidungsgegenst.	—	—	—	—	—	—	—	—	—	—	—	—
78	Sonstige Güter	—	—	—	—	—	—	—	—	—	—	—	—
	Gesamtsumme 1—78	430272	350	1396	—	431668	350	520785	818	8398	16	529183	834

Kalenderjahr 1927						1. Vierteljahr 1928						Rechnungsjahr 1928/29					
Saarbahn- verkehr		Gemein- schafts- verkehr		Insgesamt		Saarbahn- verkehr		Gemein- schafts- verkehr		Insgesamt		Saarbahn- verkehr		Gemein- schafts- verkehr		Insgesamt	
Vers.	Empf.	Vers.	Empf.	Vers.	Empf.	Vers.	Empf.	Vers.	Empf.	Vers.	Empf.	Vers.	Empf.	Vers.	Empf.	Vers.	Empf.
t	t	t	t	t	t	t	t	t	t	t	t	t	t	t	t	t	t
—	—	—	—	—	—	—	—	—	—	—	—	—	—	—	—	—	—
—	—	—	—	—	—	—	—	—	—	—	—	—	—	—	—	—	—
—	—	—	—	—	—	—	—	—	—	—	—	—	—	—	—	—	—
—	—	—	—	—	—	—	—	—	—	—	—	—	—	—	—	—	—
75	232	—	—	—	232	21	—	—	—	21	—	44	155	—	—	44	155
—	—	—	—	—	—	—	—	—	—	—	—	—	—	—	—	—	—
—	—	—	—	—	—	—	—	—	—	—	—	—	—	—	—	—	—
—	—	—	—	—	—	—	—	—	—	—	—	—	—	—	—	—	—
—	413	—	—	—	413	—	24	—	—	—	24	—	206	—	—	—	206
—	—	—	—	—	—	—	—	—	—	—	—	1	46	—	—	1	46
—	—	—	—	—	—	—	—	—	—	—	—	—	—	—	—	—	—
105	—	—	—	—	105	—	—	—	—	—	—	31	—	15	—	31	15
—	—	—	—	—	—	—	—	—	—	—	—	—	—	—	—	—	—
—	19	—	—	—	19	—	—	—	—	—	—	—	—	16	—	—	16
—	—	—	—	—	—	—	—	—	—	—	—	—	—	—	—	—	—
12	—	—	—	—	12	—	—	—	—	—	—	16	—	—	—	—	16
436854	—	—	—	—	436854	156209	—	—	—	156209	—	409841	—	—	—	409841	—
43003	57	3477	—	46480	57	11015	—	—	—	11015	—	23099	800	—	—	23899	—
—	—	—	—	—	—	—	—	—	—	—	—	—	—	—	—	—	—
—	—	—	—	—	—	—	—	—	—	—	—	—	—	—	—	—	—
103	—	—	—	—	103	85	—	—	—	85	—	—	—	—	—	—	—
—	—	—	—	—	—	—	—	—	—	—	—	—	—	—	—	—	—
28	—	—	—	—	28	9	—	—	—	9	—	37	—	—	—	37	—
—	—	—	—	—	—	—	—	—	—	—	—	—	—	—	—	—	—
—	—	—	—	—	—	4	—	—	—	4	—	—	—	—	—	—	—
—	—	—	—	—	—	—	—	—	—	—	—	—	—	—	—	—	—
—	—	—	—	—	—	—	—	—	—	—	—	—	—	—	—	—	—
—	—	—	—	—	—	—	—	—	—	—	—	5	67	—	—	5	67
492689	778	10902	—	503591	778	173536	127	563	—	174099	127	444501	493	2070	16	446571	509

g) Schweiz
(nur Saarbahnverkehr)

Nr.	Warengattungen	Kalenderjahr 1925		Kalenderjahr 1926		Kalenderjahr 1927		1. Vierteljahr 1928		Rechnungsjahr 1928/29	
		Vers.	Empf.	Vers.	Empf.	Vers.	Empf.	Vers.	Empf.	Vers.	Empf.
		t	t	t	t	t	t	t	t	t	t
2	Baumwolle	—	51	—	10	10	—	5	17	—	—
7	Zement	—	40	—	—	—	—	—	—	10	—
8	Chemikalien	—	38	10	—	—	110	—	17	—	41
10b	Thomasmehl	—	—	—	—	—	—	—	—	427	20
10c	Sonstige phosphor- haltige Düngemittel	—	—	—	—	—	—	—	—	—	10
10d	Chilesalpeter	1861	20	3748	55	30	125	—	181	—	45
10e	Kalisalze	—	—	—	—	—	—	—	—	—	30
10g	Sonstige künstliche Stickstoffdüngemittel	—	—	—	—	—	—	—	—	—	10
10h	Sonstig. Düngemittel	—	—	—	—	—	—	—	—	—	51
11a	Roheisen	7845	—	2755	42	450	58	—	—	—	434
11b	Luppen	5603	—	2977	—	3362	—	3549	—	21092	—
11c	Eisen- u. Stahlbruch	175	13	—	273	30	44	—	—	1132	143
12a	Eisen und Stahl	24971	35	33198	—	27801	—	7838	—	32367	—
12b	Platten und Bleche	8324	—	7792	—	6714	—	645	—	2134	—
12c	Eiserne Brücken und Brückenbauteile	16	—	—	—	—	—	—	—	—	—
12d	Eisenbauwerkteile	—	—	—	—	—	—	—	—	—	—
13	Eisenbahnschienen	398	—	1772	—	60	—	—	—	661	—
14	Eisenbahnschwellen, eiserne	312	—	850	—	816	—	—	—	52	—
15	Eiserne Achsen	3	3	5	4	160	2	6	4	18	12
16a	Eiserne Dampfkessel	—	—	—	—	—	—	—	—	—	—
16b	Maschinen	42	35	55	43	107	72	66	1	196	15
16d	Maschinenteile	—	—	—	—	—	—	—	—	2	5
16e	Fahrzeuge	—	—	—	—	—	—	—	—	5	—
17a	Gußeiserne Röhren	3245	—	1995	—	856	30	66	—	1368	—
17b	Stahlröhren	—	—	—	—	—	—	—	—	1679 ¹⁾	—
18	Eisen- u. Stahldraht	1451	—	398	—	1016	—	3	—	246	—
19a	Eisen- u. Stahlwaren	356	5	737	21	187	2	272	—	182	72
19b	Aluminium	—	2	—	6	—	5	—	—	—	5
20	Eisenerz	—	359	—	159	—	8536	—	259	—	4699
21a	Erde, Kies, Sand	260	—	160	—	100	—	40	—	155	—
22a	Blei-, Zink- und Kupfererze	—	43	—	1	—	—	—	—	—	—
22b	Schwefelkies	—	—	—	—	—	—	—	—	—	186
22c	Manganerze	—	—	—	—	—	—	—	—	—	490
22e	Übrige Erze	—	—	—	1911	—	560	—	—	—	—
24	Fische und Schattiere	—	—	—	1	—	10	—	—	—	—
26a	Frisches Fleisch	—	—	—	5	—	—	—	—	1	—
28b	Roggen	—	—	1	—	—	—	—	—	—	—
28c	Hafer	—	—	15	10	—	—	—	—	—	—
28d	Gerste	—	—	—	—	—	—	10	—	—	—
28e	Hirse, Buchweizen, Hülsenfrüchte	—	60	—	25	—	10	—	—	—	—
29a	Flaschen	—	—	—	—	—	—	—	—	—	—
29b	Tafelglas	190	128	258	—	60	—	7	—	192	—
29c	Hohlglas	—	—	—	—	—	—	—	—	55	—
29e	Sonstige Glaswaren	—	—	—	—	—	—	—	—	—	—
30a	Häute und Felle	—	—	—	—	16	—	—	—	—	—
31a	Bau- und Nutzholz, unbearbeitet	768	—	526	—	141	—	—	113	41	16
31b	Bau- und Nutzholz, bearbeitet	16	204	84	75	15	—	20	28	—	—
31d	Grubenholz	55	—	127	12	—	11	—	—	—	—
31f	Brennholz	1750	—	2723	—	446	—	69	—	272	—

¹⁾ Davon 11 t im Gemeinschaftsverkehr.

g) Schweiz
(nur Saarbahnverkehr)

Nr.	Warengattungen	Kalenderjahr 1925		Kalenderjahr 1926		Kalenderjahr 1927		1. Vierteljahr 1928		Rechnungsjahr 1928/29	
		Vers.	Empf.	Vers.	Empf.	Vers.	Empf.	Vers.	Empf.	Vers.	Empf.
		t	t	t	t	t	t	t	t	t	t
35a	Kaffee }	—	153	—	62	—	18	—	7	—	—
35d	Schokolade }	—	—	—	—	—	—	—	—	—	12
37	Kartoffeln }	31	701	—	429	—	254	—	—	—	197
38	Knochen }	91	—	20	—	—	—	—	—	—	—
40	Lumpen }	45	—	31	—	—	—	—	—	15	—
41a	Weizenmehl }	—	—	—	—	—	—	—	—	115	15
41c	Andere Mühlen- erzeugnisse }	45	—	—	—	60	—	10	—	45	—
41d	Kleie }	—	—	—	—	—	6	—	—	—	—
42a	Obst }	—	1247	—	546	—	243	—	108	—	769
42b	Gemüse }	—	—	—	—	—	—	—	—	—	52
43	Öle und Fette }	90	69	—	—	—	—	—	—	—	—
44	Ölkuchen }	—	—	—	—	—	—	—	—	—	13
45	Papier und Pappe }	—	17	—	236	—	43	—	—	—	13
46a	Petroleum }	—	—	—	—	—	—	—	—	—	—
46d	Benzol }	—	—	—	—	—	—	—	—	32	—
46e	Steinkohlenteeröl }	1097	—	1327	—	763	—	118	—	223	—
46g	Andere Teerölpro- dukte }	—	—	—	—	—	—	—	—	222	—
55b	Kaustische Soda }	—	—	20	—	—	—	—	—	—	—
56a	Alkohol, Spirituosen }	—	—	—	—	2	—	—	—	—	—
57	Stärke }	—	—	—	—	—	—	—	—	—	1
58	Waren aus natür- lichem Stein }	—	—	—	—	—	—	—	—	—	15
59a	Steine, gebrannte }	1444	31	1017	—	1106	—	212	—	856	165
59f	Schlackensteine }	—	—	—	—	—	—	—	—	—	19
59g	Übrige Steine }	—	10	2	—	—	—	1	—	—	—
60a	Steinkohlen }	532170 ¹⁾	—	418214	—	488808	—	117065	—	384122	—
60b	Steinkohlenbriketts }	—	—	—	—	—	—	—	—	—	—
60c	Steinkohlenkoks }	17893	—	22401	—	15290	—	7705	—	10606	—
61a	Rohtabak }	—	3	—	—	—	—	—	—	—	1
62a	Steinkohlenteer }	—	—	—	—	—	—	—	—	136	—
62c	Pech }	2040	—	1898	190	632	410	924	—	820	85
62d	Asphalt }	—	—	—	—	—	—	—	—	—	400
63	Tonwaren }	112	—	73	—	135	—	1	—	105	—
64	Torf, Holzkohlen }	—	—	13	—	—	—	—	—	—	—
65a	Traubenwein }	—	11	—	—	—	5	—	—	—	—
65b	Obst- und and. Weine }	—	—	—	—	—	—	—	—	—	9
68	Verbrauchsucker }	—	—	20	—	—	—	—	—	—	—
69	Sammelladungen }	—	6	—	—	—	—	—	—	—	—
70a	Heu }	—	—	4	—	—	—	—	—	—	—
71a	Milch und Rahm }	—	—	—	1	—	—	—	—	—	3
71c	Eier }	—	—	—	—	—	—	—	—	—	8
71d	Käse }	—	—	—	—	—	—	—	—	—	18
72	Farben und Lacke }	—	—	—	—	—	—	—	—	2	—
74	Holzwaren u. Einrich- tungsgegenstände }	—	—	—	—	—	—	—	—	4	—
78	Sonstige Güter }	118	557	93	1047	81	769	8	158	18	34
Gesamtsumme 1 — 78		612817 ¹⁾	3841	505299	5184	549236	11341	138139	894	459608 ¹⁾	8114
80b	Ochsen und Stiere }	Stück	Stück	Stück	Stück	Stück	Stück	Stück	Stück	Stück	Stück
		—	—	—	—	—	23	—	—	—	—

¹⁾ Davon 11 t im Gemeinschaftsverkehr

Nr.	Warengattungen	Kalenderjahr 1925						Kalenderjahr 1926					
		Saarbahn- verkehr		Gemein- schafts- verkehr		Insgesamt		Saarbahn- verkehr		Gemein- schafts- verkehr		Insgesamt	
		Vers.	Empf.	Vers.	Empf.	Vers.	Empf.	Vers.	Empf.	Vers.	Empf.	Vers.	Empf.
		t	t	t	t	t	t	t	t	t	t	t	t
4	Blei	—	—	—	—	—	—	—	—	—	—	—	—
6b	Braunkohlenbriketts	—	30	—	—	—	30	—	—	—	—	—	—
7	Zement	—	—	—	—	—	—	—	—	—	—	—	—
8	Chemikalien	15	—	—	—	15	—	—	11	—	—	—	11
10a	Tierischer Dünger	—	—	—	—	—	—	—	—	—	—	—	—
10b	Thomasmehl	—	—	—	—	—	—	—	—	—	—	—	—
10c	Sonst. phosphorhal- tige Düngemittel	—	—	—	—	—	—	—	—	—	—	—	—
10d	Chilesalpeter . . .	16	—	173	—	189	—	30	—	405	—	435	—
10e	Kalisalze	—	—	—	—	—	—	—	—	—	—	—	—
10f	Ammoniaksulfat . .	—	—	—	—	—	—	—	—	—	—	—	—
10g	Sonst. künstl. Stick- stoffdüngemittel	—	—	—	—	—	—	—	—	—	—	—	—
10h	Sonst. Düngemittel	—	—	—	—	—	—	—	—	—	—	—	—
11a	Roheisen	160	26	—	91	160	117	590	—	—	25	590	25
11b	Luppen	21	—	846	—	867	—	—	—	180	—	180	—
12a	Eisen u. Stahl, Form- eisen	1375	—	1129	—	2504	—	346	—	2928	—	3274	—
12b	Platten u. Bleche	3543	—	1918	118	5461	118	—	—	1740	—	1740	—
12c	Eiserne Brücken und Brückenbauteile	—	—	—	—	—	—	1	—	—	—	1	—
12d	Eisenbauwerkteile	—	—	—	—	—	—	—	—	—	—	—	—
13	Eisenbahnschienen	100	—	—	—	100	—	42	—	—	—	42	—
14	Eisenbahnschwellen, eiserne	—	—	—	—	—	—	3	—	—	—	3	—
15	Eiserne Achsen . . .	20	—	—	—	20	—	56	—	—	—	56	—
16a	Eiserne Dampfkessel	—	—	—	—	—	—	—	—	—	—	—	—
16b	Maschinen	—	—	—	—	—	—	—	—	—	—	—	—
16c	Ausrüstungsstücke f. Dampfkessel usw.	26	7	—	—	26	7	8	1	—	—	8	1
16d	Maschinenteile	—	—	—	—	—	—	—	—	—	—	—	—
16e	Fahrzeuge	—	—	—	—	—	—	—	—	—	—	—	—
16f	Motoren	—	—	—	—	—	—	—	—	—	—	—	—
17a	Gußeiserne Röhren	2270	—	557	—	2827	—	2670	—	1938	—	4608	—
17b	Stahlröhren	—	—	—	—	—	—	—	—	—	—	—	—
18	Eisen- u. Stahldraht	47	—	—	—	47	—	—	—	—	—	—	—
19a	Eisen- u. Stahlwaren	280	7	46	—	326	7	637	8	142	—	779	8
19b	Aluminium	—	31	—	—	—	31	—	8	—	—	—	8
19c	Kupfer	—	—	—	—	—	—	—	—	—	—	—	—
20	Eisenerz	—	—	—	—	—	—	—	—	—	180	—	180
21a	Erde, Kies, Sand	—	—	—	—	—	—	—	—	—	169	—	169
21b	Ton, Porzellanerde	29	—	—	—	29	—	1	—	—	—	1	—
21d	Übrige Erde	—	—	—	—	—	—	—	30	—	—	—	30
22a	Blei-, Zink- u. Kupfer- erz	—	—	—	—	—	—	—	—	—	—	—	—
22b	Schwefelkies	—	—	—	—	—	—	—	6	—	—	—	6
22c	Manganerz	—	—	—	—	—	—	—	—	—	—	—	—
22d	Schlacken zur Ver- hüttung	—	—	—	—	—	—	—	—	—	—	—	—
22e	Übrige Erze	—	—	—	103	—	103	—	—	—	—	—	—
24	Fische und Schattiere	—	1365	—	20	—	1385	—	784	—	11	—	795
25	Flachs, Hanf, Hede, Werg	—	—	—	—	—	—	—	—	—	—	—	—
26a	Frisches Fleisch . . .	—	—	—	—	—	—	—	—	—	—	—	—
26b	Gefrierfleisch	—	—	—	—	—	—	—	—	—	—	—	—
26c	Fleischkonserven . . .	—	74	—	—	—	74	—	—	—	—	—	—
26d	Speck	—	—	—	—	—	—	—	—	—	—	—	—
26e	Wurstwaren	—	—	—	—	—	—	—	—	—	—	—	—
28b	Roggen	—	—	—	—	—	—	—	—	—	—	—	—
28c	Hafer	—	5	—	—	—	5	—	10	—	—	—	10

[illegible]

Nr.	Warengattungen	Kalenderjahr 1925						Kalenderjahr 1926					
		Saarbahn- verkehr		Gemein- schafts- verkehr		Insgesamt		Saarbahn- verkehr		Gemein- schafts- verkehr		Insgesamt	
		Vers.	Empf.	Vers.	Empf.	Vers.	Empf.	Vers.	Empf.	Vers.	Empf.	Vers.	Empf.
		t	t	t	t	t	t	t	t	t	t	t	t
28e	Hirse, Buchweizen, Hülsenfrüchte . . .	—	170	—	11	—	181	—	146	—	5	—	151
28f	Mais . . .	—	10	—	—	—	10	—	20	—	—	—	20
28g	Lein- und Ölsamen . . .	—	15	—	—	—	15	—	2	—	—	—	2
28h	Andere Sämereien . . .	—	32	—	—	—	32	—	3	—	—	—	3
29a	Flaschen												
29b	Tafelglas												
29c	Hohlglas	379	18	—	—	379	18	151	34	—	—	151	34
29d	Spiegelglas												
29e	Sonstige Glaswaren . . .												
30a	Häute und Felle . . .												
30b	Leder und Leder- waren	—	3	—	—	—	3	—	—	—	—	—	—
31a	Bau- und Nutzholz, unbearbeitet	—	28	—	—	—	28	67	—	—	—	67	—
31b	Bau- und Nutzholz, bearbeitet	257	73	—	—	257	73	84	46	—	—	84	46
31d	Grubenholz	—	—	—	—	—	—	—	—	—	—	—	—
31f	Brennholz	—	—	—	—	—	—	—	—	—	—	—	—
33	Hopfen	—	—	—	—	—	—	—	—	—	—	—	—
35a	Kaffee												
35b	Kaffee-Ersatzstoffe . . .												
35c	Zichorie	3	439	—	—	3	439	1	157	—	—	1	157
35d	Shokolade												
35e	Kakao												
35f	Tee												
37	Kartoffeln	—	109	—	—	—	109	—	234	—	316	—	550
40	Lumpen	138	—	—	—	138	—	—	—	—	—	—	—
41a	Weizenmehl												
41b	Roggenmehl	—	10	—	—	—	10	—	10	—	—	—	10
41c	Andere Mühlen- erzeugnisse												
41d	Kleie	—	—	—	—	—	—	—	—	—	—	—	—
42c	Obst	—	1357	—	22	—	1379	—	1120	—	46	—	1166
42b	Gemüse												
43	Öle und Fette	11	3123	—	36	11	3159	22	2358	—	18	22	2376
44	Ölkuchen	—	10	—	—	—	10	—	—	—	—	—	—
45	Papier und Pappe	—	9	—	—	—	9	—	—	—	—	—	—
46a	Petroleum												
46b	Benzin												
46c	Andere Mineralöle	31	236	—	—	31	236	—	513	—	—	—	513
46e	Steinkohlenteeröl												
46f	Braunkohlenteeröl												
46g	And. Teerölprodukte . . .												
47	Reis	—	177	—	—	—	177	—	179	—	—	—	179
50	Rübensirup und Melasse	—	27	—	—	—	27	—	—	—	—	—	—
51	Salpeter u. Salzsäure . . .	—	—	—	332	—	332	—	—	—	—	—	—
53	Schiefer	—	20	—	—	—	20	—	—	—	—	—	—
54	Schwefelsäure	—	—	—	—	—	—	—	31	—	369	—	400
55	Soda	—	—	—	—	—	—	—	22	—	—	—	22
56a	Alkohol, Spirituosen . . .												
56b	Trinkbranntwein	—	—	—	—	—	—	—	—	—	—	—	—
56c	Essig												
57	Stärke	—	—	—	—	—	—	—	20	—	—	—	20
58	Waren aus natür- lichem Stein												
59a	Steine, gebrannte	457	—	72	48	529	48	263	—	417	—	680	—
59d	Kalk- und Dolomit- steine	—	—	—	—	—	—	—	—	—	—	—	—

[illegible]

Nr.	Warengattungen	Kalenderjahr 1925						Kalenderjahr 1926					
		Saarbahn- verkehr		Gemein- schafts- verkehr		Insgesamt		Saarbahn- verkehr		Gemein- schafts- verkehr		Insgesamt	
		Vers.	Empf.	Vers.	Empf.	Vers.	Empf.	Vers.	Empf.	Vers.	Empf.	Vers.	Empf.
		t	t	t	t	t	t	t	t	t	t	t	t
59g	Übrige Steine . . .	—	—	—	—	—	—	3	9	—	—	3	9
60a	Steinkohlen . . .	—	1998	—	4447	—	6445	—	16	—	17241	—	17257
60c	Steinkohlenkoks . . .	—	—	—	20	—	20	—	20	—	122	—	142
61a	Rohtabak . . .	—	—	—	—	—	—	—	—	—	—	—	—
61b	Zigarren . . .	20	181	—	84	20	265	2	732	—	6	2	738
61c	Zigaretten . . .	—	—	—	—	—	—	—	—	—	—	—	—
16d	Übrige Tabakwaren . . .	—	—	—	—	—	—	—	—	—	—	—	—
62a	Steinkohlenteer . . .	—	—	—	—	—	—	—	—	—	—	—	—
62b	Braunkohlen und Holzteer . . .	160	—	121	—	281	—	125	—	38	—	163	—
62c	Pech . . .	—	—	—	—	—	—	—	—	—	—	—	—
62d	Asphalt . . .	—	—	—	—	—	—	—	—	—	—	—	—
62e	Harz und Erdwachs . . .	—	—	—	—	—	—	—	—	—	—	—	—
63	Ton- u Zementwaren . . .	130	—	338	—	468	—	281	—	—	—	281	—
64	Torf, Holzkohlen . . .	—	—	—	—	—	—	—	—	—	—	—	—
65a	Traubenwein . . .	—	—	—	—	—	—	—	—	—	—	—	—
65b	Obst u. and. Weine . . .	—	—	—	—	—	—	—	—	—	—	—	—
67	Zink . . .	—	57	—	16	—	73	—	17	—	—	—	17
68a	Zucker, roh . . .	—	20	—	—	—	20	—	—	—	—	—	—
68b	Verbrauchszucker . . .	—	43	—	—	—	43	—	24	—	—	—	24
69	Sammelladungen . . .	—	—	—	—	—	—	—	—	—	—	—	—
70a	Stroh . . .	—	—	—	—	—	—	—	—	—	—	—	—
71a	Milch und Rahm . . .	—	9	—	—	—	9	—	17	—	—	—	17
71b	Milchbutter . . .	—	—	—	—	—	—	—	—	—	—	—	—
71c	Eier . . .	—	—	—	—	—	—	—	—	—	—	—	—
71d	Käse . . .	—	—	—	—	—	—	—	—	—	—	—	—
71e	Sonst. Lebensmittel . . .	—	—	—	—	—	—	—	—	—	—	—	—
72	Farben und Lacke . . .	—	—	—	—	—	—	—	—	—	—	—	—
73	Parfümerien u. Seife . . .	—	—	—	—	—	—	—	—	—	—	—	—
74	Holzwaren u. Einrichtungsgegenstände . . .	—	—	—	—	—	—	—	—	—	—	—	—
75	Spielwaren u. Haushaltungsgegenständ. . .	601	269	—	70	601	339	964	156	24	44	988	200
76	Apparate und elektr. Material . . .	—	—	—	—	—	—	—	—	—	—	—	—
77a	Stoffe und Gewebe . . .	—	—	—	—	—	—	—	—	—	—	—	—
77b	Bekleidungsgegenstände . . .	—	—	—	—	—	—	—	—	—	—	—	—
78	Sonstige Güter . . .	—	—	—	—	—	—	—	—	—	—	—	—
Gesamtsumme 1—78		10089	9988	5200	5418	15289	15406	6347	6744	7812	18552	14159	25296
79	Pferde, auch Fohlen, Esel, Maultiere . . .	Stück	Stück	Stück	Stück	Stück	Stück	Stück	Stück	Stück	Stück	Stück	Stück
		—	—	—	8	—	8	—	—	—	—	—	—

Kalenderjahr 1927						1. Vierteljahr 1928						Rechnungsjahr 1928/29					
Saarbahn- verkehr		Gemein- schafts- verkehr		Insgesamt		Saarbahn- verkehr		Gemein- schafts- verkehr		Insgesamt		Saarbahn- verkehr		Gemein- schafts- verkehr		Insgesamt	
Vers.	Empf.	Vers.	Empf.	Vers.	Empf.	Vers.	Empf.	Vers.	Empf.	Vers.	Empf.	Vers.	Empf.	Vers.	Empf.	Vers.	Empf.
t	t	t	t	t	t	t	t	t	t	t	t	t	t	t	t	t	t
16	—	—	18	16	18	—	15	—	—	—	15	—	—	—	—	—	—
—	10	—	20053	—	20063	—	—	—	5712	—	5712	—	280	—	33951	—	34231
—	—	—	—	—	—	—	—	—	—	—	—	4	1005	329	180	329	180
4	1073	—	—	4	1073	—	253	—	—	—	253	—	—	—	5	4	1010
—	—	—	—	—	—	—	—	—	—	—	—	—	—	—	—	—	—
—	—	—	—	—	—	—	—	—	—	—	—	60	12	—	—	60	12
385	302	50	—	435	302	100	—	—	—	100	—	450	91	—	—	450	91
—	—	—	—	—	—	—	—	—	—	—	—	—	—	—	—	—	—
121	—	—	—	121	—	87	—	—	—	87	—	219	5	28	—	247	5
—	40	76	—	—	40	—	—	—	—	—	—	—	30	—	—	—	30
—	—	—	—	—	—	—	6	—	—	—	6	—	—	—	—	—	—
—	19	—	—	—	19	—	30	—	—	—	30	—	81	—	15	—	96
—	—	—	—	—	—	—	—	—	—	—	—	—	—	—	—	—	—
—	4	—	—	—	4	—	—	—	—	—	—	—	60	—	—	—	60
—	18	—	—	—	18	—	—	—	—	—	—	—	36	—	—	—	36
—	—	—	—	—	—	—	—	—	—	—	—	—	9	—	—	—	9
—	21	—	—	—	21	—	17	—	—	—	17	—	13	—	—	—	13
—	—	—	—	—	—	—	—	—	—	—	—	—	62	—	—	—	62
—	—	—	—	—	—	—	—	—	—	—	—	—	13	—	—	—	13
—	—	—	—	—	—	—	—	—	—	—	—	—	154	—	4	—	158
—	—	—	—	—	—	—	—	—	—	—	—	—	3	—	—	—	3
—	—	—	—	—	—	—	—	—	—	—	—	61	—	—	—	61	—
—	—	—	—	—	—	—	—	—	—	—	—	—	—	—	—	—	—
2932	333	87	—	3019	333	150	43	—	—	150	43	1	3	—	—	1	3
—	—	—	—	—	—	—	—	—	—	—	—	—	—	—	—	—	—
—	—	—	—	—	—	—	—	—	—	—	—	7	—	—	—	7	—

i) Tschecho - Slowakei
(nur Saarbahnverkehr)

Nr.	Warengattungen	Kalenderjahr 1925		Kalenderjahr 1926		Kalenderjahr 1927		1. Vierteljahr 1928		Rechnungsjahr 1928/29	
		Vers.	Empf.	Vers.	Empf.	Vers.	Empf.	Vers.	Empf.	Vers.	Empf.
		t	t	t	t	t	t	t	t	t	t
2	Baumwolle	—	—	—	5	—	—	—	—	—	4
3	Bier	—	769	—	357	—	276	—	80	—	316
4	Blei	—	—	—	—	1	—	—	—	—	—
8	Chemikalien	—	15	—	—	—	—	—	—	—	—
10b	Thomasmehl	30	—	460	—	427	—	347	—	2892	—
11a	Roheisen	10	—	315	—	—	—	—	—	—	—
11b	Luppen	—	—	382	—	—	—	—	—	—	—
11c	Eisen- u. Stahlbruch	891	—	625	—	2974	—	369	—	—	—
12a	Eisen und Stahl	1	3	—	17	796	—	—	—	—	32
12b	Platten und Bleche	15	—	—	—	—	—	—	—	—	—
16b	Maschinen u. Dampf- kessel	2	—	1	—	4	—	6	—	7	—
16d	Maschinenteile	—	—	—	—	—	—	—	—	—	1
16f	Motoren	—	—	—	—	—	—	—	—	—	1
17a	Gußeiserne Röhren	—	—	193	—	447	—	307	—	—	—
18	Eisen- u. Stahldraht	—	—	—	—	—	—	—	—	5	1
19a	Eisen- u. Stahlwaren	6	—	—	6	—	—	—	—	—	—
20	Eisenerz	—	—	—	—	—	8	—	—	—	—
21a	Erde, Kies, Sand	—	15	—	66	—	—	—	—	—	—
21b	Ton, Porzellanerde	—	5793	—	8096	—	8155	—	2675	—	21
21d	Übrige Erde	—	21	—	65	—	20	—	—	—	—
22a	Blei-, Zink-, Kupfererze	—	—	—	—	—	—	—	—	—	8247
28e	Hirse, Buchweizen, Hülsenfrüchte	—	—	—	—	—	—	—	—	—	15
28i	Andere Sämereien	—	—	—	—	—	—	—	—	—	—
29	Glaswaren	—	2	—	—	1	—	—	—	—	2
30a	Häute u. Felle	—	—	—	13	7	—	—	—	—	—
31a	Bau- und Nutzholz, unbearbeitet	—	—	—	150	—	231	—	—	—	16
31b	Bau- und Nutzholz, bearbeitet	—	177	—	1033	—	117	—	—	—	161
31c	Außer-Europ. Holz	—	—	—	—	—	—	—	—	—	—
31d	Grubenholz	—	417	—	9579	—	1012	—	432	—	161
32a	Holzzeugmasse	—	—	—	—	—	—	—	—	—	—
33	Hopfen	—	20	—	25	—	6	—	8	—	98
37	Kartoffeln	—	—	—	9	—	15	—	—	—	84
40	Lumpen	—	—	—	—	26	—	—	—	—	—
41	Mehl	—	—	—	—	—	—	—	11	—	—
42a	Obst	—	—	—	—	—	—	—	—	—	—
42b	Gemüse	—	10	—	—	—	7	—	—	—	—
45	Papier und Pappe	—	—	—	—	11	1	—	—	—	—
48	Tonröhren	—	—	—	—	—	61	—	—	—	—
53	Schiefer	—	—	—	—	—	20	—	—	—	—
55	Soda	11	—	—	—	—	—	—	—	—	—
59a	Steine, gebrannte	1	151	8	71	18	15	—	160	4	—
59b	Pflastersteine	—	—	—	—	—	—	32	—	—	—
59e	Kleinschlag, Stein- grus, Steinschrotten	—	—	—	—	—	—	67	—	—	—
59g	Übrige Steine	—	—	—	—	—	—	—	—	—	14
60a	Steinkohlen	2260	—	—	—	40	—	1200	—	10610	—
60c	Steinkohlenkoks	—	—	—	—	—	—	—	—	188	—
62a	Steinkohlenteer	—	—	—	—	—	—	—	—	144	—
62c	Pech	—	—	—	—	—	—	—	—	15	—
62e	Harz und Erdwachs	—	—	—	—	—	—	—	—	—	—
63	Ton- u. Zementwaren	—	10	7	52	33	29	2	15	—	101
68b	Verbrauchszucker	—	—	—	—	—	—	—	—	—	10
71a	Mineralwasser	—	2	—	1	—	2	—	—	—	—
78	Sonstige Güter	488	2	157	—	87	2	23	7	81	5
Gesamtsumme 1—78		3715	7407	2148	19545	4872	9977	2353	3383	13946	9290
80c	Kälber	Stück	Stück	Stück	Stück	Stück	Stück	Stück	Stück	Stück	Stück
		—	—	—	—	—	37	—	—	—	—

k) Deutsch - Österreich
(nur Saarbahnverkehr)

Nr.	Warengattungen	Kalenderjahr 1925		Kalenderjahr 1926		Kalenderjahr 1927		1. Vierteljahr 1928		Rechnungsjahr 1928/29	
		Vers.	Empf.	Vers.	Empf.	Vers.	Empf.	Vers.	Empf.	Vers.	Empf.
		t	t	t	t	t	t	t	t	t	t
2	Baumwolle	—	—	—	—	—	2	—	—	—	—
4	Blei	—	—	—	—	—	2	—	—	—	—
10b	Thomasmehl	3698	—	6533	10	4887	47	1665	—	9210	—
11a	Roh Eisen	720	—	545	—	30	—	—	—	400	—
11c	Eisen- u. Stahlbruch	—	—	—	—	429	—	—	—	—	—
12a	Eisen und Stahl	1495	—	152	—	16	—	—	—	1	—
12b	Platten und Bleche	32	—	185	—	—	—	—	—	—	—
15	Eiserne Achsen	1	—	—	—	—	1	1	1	1	—
16b	Maschinen	5	—	7	9	9	—	—	—	14	—
16d	Maschinenteile	—	—	—	—	—	—	—	—	3	1
17a	Gußeiserne Röhren	320	—	163	—	31	—	—	—	121	—
19a	Eisen- u. Stahlwaren	24	—	15	—	—	—	—	—	—	—
19b	Sonstige Metallwaren	—	—	—	—	—	1	—	—	—	—
20	Eisenerz	—	—	—	—	—	—	—	—	—	135
21a	Erde, Kies, Sand	—	—	—	9	—	—	—	—	—	—
21b	Ton, Porzellanerde	—	—	—	—	—	123	—	—	—	128
21c	Übrige Erde	—	—	—	—	—	40	—	—	—	—
22d	Schlacken zur Ver- hüttung	—	—	—	—	—	—	—	—	—	15
28e	Hirse, Buchweizen, Hülsenfrüchte	—	15	—	15	—	—	—	—	—	—
29	Glas und Glaswaren	—	—	—	—	—	2	—	—	—	—
30a	Häute und Felle	4	—	—	—	—	—	—	—	—	—
31a	Bau- und Nutzholz, unbearbeitet	—	20	—	14	—	124	—	76	—	545
31b	Bau- und Nutzholz, bearbeitet	—	1584	—	2423	—	5594	—	1313	—	9516
31d	Grubenholz	—	37998	20	8233	—	1481	—	—	—	41
31e	Hölzerne Eisenbahn- schweller	—	—	—	12	—	—	—	—	—	—
31f	Brennholz	55	279	—	—	—	75	—	—	—	27
32b	Gehobelte Kant- hölzer und Bretter	—	—	—	—	—	—	—	—	—	313
33	Hopfen	—	—	—	12	—	14	—	7	—	—
35	Kaffee-Ersatzstoffe	—	—	—	10	—	—	—	—	—	—
37	Kartoffeln	—	—	—	—	—	36	—	—	—	15
41	Mehl	—	5	—	55	—	1	—	—	—	—
42a	Obst	—	—	—	39	—	—	—	—	—	117
49	Rüben und Rüben- schnitzel	—	—	—	—	—	—	—	—	—	50
57	Stärke	—	—	—	—	6	—	—	—	—	—
58	Waren aus natür- lichem Stein	—	—	—	1	—	—	—	—	—	—
59a	Steine gebrannt	34	21	14	33	36	702	3	30	102	30
59c	Schwemmsteine	—	—	1	—	—	—	—	—	—	—
59d	Kalk- und Dolomit- steine	—	—	—	35	—	—	—	—	—	—
59g	Übrige Steine	—	35	—	75	4	31	—	123	—	793
60a	Steinkohlen	135402	—	1458	—	24112	—	31841	—	117426	—
60b	Steinkohlenbriketts	—	—	—	—	—	—	—	—	—	—
60c	Steinkohlenkoks	—	—	—	—	—	—	—	—	2336	—
62a	Steinkohlenteer	—	—	—	—	15	15	—	—	60	—
63	Ton- u. Zementwaren	47	—	—	—	8	40	22	10	25	—
64	Torf, Holzkohlen	—	—	27	—	—	—	—	—	—	—
67	Zink	—	—	—	—	—	—	—	—	—	115
71c	Eier	—	—	—	—	—	—	—	—	—	4
78	Sonstige Güter	14	8	13	47	28	59	—	45	—	32
Gesamtsumme 1—78		141851	39965	9133	11032	29611	8390	33532	1605	129699	11877

1) Sonstiges Ausland
(nur Saarbahnverkehr)

Nr.	Warengattungen	Herkunfts- oder Bestimmungsland	Kalender- jahr 1925		Kalender- jahr 1926		Kalender- jahr 1927		1. Viertel- jahr 1928		Rechnungs- jahr 1928/29	
			Vers.	Empf.	Vers.	Empf.	Vers.	Empf.	Vers.	Empf.	Vers.	Empf.
			t	t	t	t	t	t	t	t	t	t
3	Bier	Polen	—	—	—	—	—	—	—	—	—	20
10	Thomasmehl	Polen	—	—	15	—	910	—	15	—	10004	—
		Memelgebiet	—	—	—	—	—	—	90	—	—	—
		Insgesamt	—	—	15	—	910	—	105	—	10004	—
11a	Roheisen	Dänemark	—	—	40	—	—	—	—	—	—	—
11b	Luppen	Polen	—	—	79	—	—	—	—	—	—	—
		Ungarn	—	—	394	—	—	—	—	—	—	—
		Insgesamt	—	—	473	—	—	—	—	—	—	—
11c	Eisen- u. Stahlbruch	Ungarn	63	—	330	—	—	—	—	—	8	—
		Rumänien	—	—	—	—	—	—	—	—	—	—
		Insgesamt	63	—	330	—	—	—	—	—	8	—
12a	Formeisen	England	—	—	400 ¹⁾	—	—	—	—	—	—	—
		Polen	26	—	—	—	—	—	—	—	—	—
		Ungarn	70	—	121	—	—	—	—	—	—	—
		Memelgebiet	—	—	10	—	—	—	—	—	—	—
		Danzig	—	—	31	—	—	—	—	—	—	—
		Dänemark	—	—	—	—	—	—	—	—	—	15
		Insgesamt	96	—	526	—	—	—	—	—	—	15
13	Eisenbahnschienen	Polen	—	—	8	—	—	—	—	—	—	—
15	Eiserne Achsen	Polen	2	—	—	—	—	—	—	—	—	—
		England	—	—	9	—	—	—	—	—	—	—
		Insgesamt	2	—	9	—	—	—	—	—	—	—
16a	Eiserne Dampfkessel	Polen	11	—	4	—	1	—	—	—	—	—
		Balkanländer	—	—	107	—	—	—	—	—	—	—
		Rußland	—	—	—	—	1208	—	—	—	—	—
		England	—	—	2	—	—	—	—	—	—	—
		Insgesamt	11	—	113	—	1209	—	—	—	—	—
16d	Maschinenteile	Polen	—	—	—	—	—	—	—	—	44	—
		Rumänien	—	—	—	—	—	—	—	—	7	—
		Insgesamt	—	—	—	—	—	—	—	—	51	—
16b	Maschinen	Ungarn	—	—	—	—	—	—	—	—	2	—
17a	Gußeiserne Röhren	Ungarn	—	—	105	—	—	—	—	—	—	—
		England	—	—	—	—	206	—	—	—	—	—
		Polen	—	—	—	—	—	—	—	—	111	—
		Insgesamt	—	—	105	—	206	—	—	—	111	—

1) Gemeinschaftsverkehr

1) Sonstiges Ausland
(nur Saarbahnverkehr)

Nr.	Warengattungen	Herkunfts- oder Bestimmungsland	Kalender-jahr 1925		Kalender-jahr 1926		Kalender-jahr 1927		1. Viertel-jahr 1928		Rechnungs-jahr 1928/29	
			Vers.	Empf.	Vers.	Empf.	Vers.	Empf.	Vers.	Empf.	Vers.	Empf.
			t	t	t	t	t	t	t	t	t	t
17b	Stahlröhren	Polen	—	—	—	—	—	—	—	—	535	—
19a	Eisen- u. Stahldraht	England	—	—	—	—	—	—	11	—	—	—
		Polen	—	—	—	—	27	—	—	—	—	—
		Balkanländer	—	—	—	—	—	—	—	—	2	—
		Insgesamt	—	—	—	—	27	—	11	—	2	—
19d	Abfälle von Nicht-eisenmetallen	Polen	—	—	—	—	—	—	—	—	—	16
21	Übrige Erde	Memelgebiet	—	—	—	—	45	—	—	—	—	—
21a	Erde, Kies u. Sand	Balkanländer	—	—	15	—	—	—	—	—	—	—
		Dänemark	—	—	15	—	—	—	—	—	—	—
		Litauen	—	—	—	—	—	—	—	—	—	20
		Insgesamt	—	—	30	—	—	—	—	—	—	20
21b	Ton u. Porzellanerde	Lettland	—	—	—	—	—	—	—	—	—	41
		Ungarn	—	53	—	—	—	—	—	—	1	—
		Balkanländer	—	735	—	—	—	—	—	—	—	—
		Dänemark	—	—	—	—	—	—	—	—	45	—
		Insgesamt	—	788	—	—	—	—	—	—	46	41
24	Fische u. Schalltiere	England	—	1	—	—	—	—	—	—	—	—
		Schweden	—	—	—	—	—	—	—	143	—	—
		Insgesamt	—	1	—	—	—	—	—	143	—	—
28	Malz	Danzig	—	—	—	—	—	11	—	—	—	—
28c	Hafer	Polen	—	—	—	2	—	—	—	—	—	—
		Schweden-Norwegen	—	—	—	—	—	—	—	—	—	10
		Insgesamt	—	—	—	2	—	—	—	—	—	10
29a	Flaschen u. Glaswaren	Dänemark	5	—	29	—	—	—	—	—	7	—
		England	—	—	40	—	—	—	—	—	—	—
		Insgesamt	5	—	69	—	—	—	—	—	7	—
31a	Bau- u. Nutzholz, unbearbeitet	Polen	—	110	—	1061	—	140	—	—	—	—
		England	—	—	—	—	—	—	—	—	—	21
		Insgesamt	—	110	—	1061	—	140	—	—	—	21
31b	Bau- u. Nutzholz, bearbeitet	Polen	—	—	—	—	—	57	—	—	—	78
31c	Brennholz	Danzig	—	—	—	—	46	—	—	—	—	—
31d	Hölzerne Eisenbahnschwellen	Danzig	—	—	—	—	—	36	—	—	—	—
31e	Grubenholz	Ungarn	—	—	—	238	—	—	—	—	—	—
		Rumänien	—	—	—	—	—	—	144	—	—	—
		Balkanländer	—	—	—	917	—	—	—	—	—	—
		Dänemark	—	—	—	—	20	—	—	—	—	—
		Polen	—	87	—	6863	—	1727	—	1976	—	1974
		Insgesamt	—	87	—	8018	—	1747	—	2120	—	1974

1) Sonstiges Ausland
(nur Saarbahnverkehr)

Nr.	Warengattungen	Herkunfts- oder Bestimmungsland	Kalender-jahr 1925		Kalender-jahr 1926		Kalender-jahr 1927		1. Viertel-jahr 1928		Rechnungs-jahr 1928/29	
			Vers.	Empf.	Vers.	Empf.	Vers.	Empf.	Vers.	Empf.	Vers.	Empf.
			t	t	t	t	t	t	t	t	t	t
32b	Gehobelte Kant-hölzer und Bretter	Rumänien	—	—	—	—	—	—	—	—	—	15
37	Kartoffeln	Polen	—	29	—	12607	—	7239	—	15	—	3105
		Rumänien	—	—	—	—	—	13	—	—	—	—
		Schweden-Norwegen	—	—	—	—	—	—	—	—	—	29
		Rußland	—	30	—	14	—	—	—	—	—	—
		Ungarn	—	—	—	15	—	—	—	—	—	—
		Insgesamt	—	59	—	12636	—	7252	—	15	—	3134
41a	Weizenmehl	Polen	—	10	—	10	—	—	—	—	—	—
42a	Obst	Dänemark	—	—	4	—	—	—	—	—	—	—
		Polen	—	—	—	—	—	—	—	16	—	—
		Ungarn	—	—	—	—	—	—	—	—	—	24
		Insgesamt	—	—	4	—	—	—	—	16	—	24
42b	Gemüse	Polen	—	—	—	—	—	—	—	—	—	60
43	Oele und Fette	Polen	13	—	—	—	—	—	—	—	—	—
		Dänemark	—	—	—	—	5	—	—	—	—	—
		Insgesamt	13	—	—	—	5	—	—	—	—	—
45	Papier und Pappe	Memelgebiet	—	—	—	—	—	—	—	6	—	—
		Ungarn	—	10	—	—	—	—	—	—	—	—
		Polen	—	—	—	—	—	1	—	—	—	—
		Insgesamt	—	10	—	—	—	1	—	6	—	—
46a	Petroleum	Polen	—	15	—	1654	—	1850	—	534	—	15
		Ungarn	—	—	46	—	—	—	—	—	—	—
		Insgesamt	—	15	46	1654	—	1850	—	534	—	15
46g	Andere Teeröl-produkte	Rumänien	—	—	—	—	—	—	—	—	—	196
		Polen	—	—	—	—	—	—	—	—	—	1355
		Insgesamt	—	—	—	—	—	—	—	—	—	1551
47	Reis	England	—	10	—	—	—	—	—	—	—	—
59a	Gebrannte Steine	Polen	—	—	—	—	15	20	5	—	39	—
		Schweden-Norwegen	77	—	14	—	44	—	—	—	—	—
		Rumänien	—	—	10	—	—	—	12	—	—	—
		Dänemark	10	—	—	—	—	—	16	—	—	—
		England	—	—	22	—	—	—	40	—	—	—
		Memelgebiet	—	—	45	—	—	—	—	—	—	—
		Ungarn	—	—	30	—	—	—	—	—	—	—
		Insgesamt	87	—	121	—	59	20	73	—	39	—

l) Sonstiges Ausland
(nur Saarbahnverkehr)

Nr.	Warengattungen	Herkunfts- oder Bestimmungsland	Kalender-jahr 1925		Kalender-jahr 1926		Kalender-jahr 1927		1. Viertel-jahr 1928		Rechnungs-jahr 1928/29	
			Vers.	Empf.	Vers.	Empf.	Vers.	Empf.	Vers.	Empf.	Vers.	Empf.
			t	t	t	t	t	t	t	t	t	t
59c	Schwemmsteine	Ungarn	—	—	—	—	—	—	—	—	—	86
59g	Übrige Steine	Rumänien	—	—	—	—	—	—	—	43	—	—
60a	Steinkohlen	Rußland	—	20	—	—	—	—	—	—	—	—
		Memelgebiet	—	—	—	—	285	—	—	—	—	—
		Polen	—	—	—	—	20	—	—	—	—	—
		Insgesamt	—	20	—	—	305	—	—	—	—	—
60c	Steinkohlenkoks	England	—	—	—	—	—	20	—	—	—	—
61a	Rohtabak	Dänemark	—	—	—	—	—	5	—	—	—	—
		England	—	—	—	—	—	—	—	20	—	—
		Insgesamt	—	—	—	—	—	5	—	20	—	—
62c	Pech	Memelgebiet	62	—	—	—	—	—	—	—	—	—
		Polen	—	—	—	—	62	22	—	—	—	—
		Schweden-Norwegen	—	—	—	—	47	—	—	—	—	—
		Dänemark	—	—	—	—	15	—	—	—	—	—
		Insgesamt	62	—	—	—	124	22	—	—	—	—
63	Ton- u. Zementwaren	Schweden	52	—	—	—	—	5	10	—	—	—
		Dänemark	91	—	—	—	56	—	9	—	45	—
		Rußland	—	—	—	—	8	—	—	—	—	—
		England	—	—	—	—	—	—	8	—	—	—
		Insgesamt	143	—	—	—	64	5	27	—	45	—
65a	Weine	Polen	—	—	6	—	—	—	—	—	—	—
		Rumänien	—	—	3	—	—	—	—	—	—	—
		England	—	—	9	—	—	—	—	—	—	—
		Dänemark	—	—	97	—	—	—	—	—	—	—
		Insgesamt	—	—	115	—	—	—	—	—	—	—
67	Zink	Polen	—	—	—	208	—	—	—	32	—	—
		Rumänien	—	—	—	—	—	190	—	—	—	—
		Insgesamt	—	—	—	208	—	190	—	32	—	—
70a	Stroh	Polen	—	48	—	—	—	—	—	—	—	
70b	Heu	Polen	—	5	—	—	—	—	—	—	—	
71c	Eier	Polen	—	—	—	—	—	—	—	—	10	
78	Übrige Güter	Polen	523	—	669	—	791	—	265	10	64	15
		Schweden	14	—	—	—	—	—	33	—	—	—
		Danzig	—	—	6	7	—	—	—	—	—	—
		England	—	—	141	—	—	—	—	—	—	—
		Ungarn	—	—	—	8	—	—	260	—	—	—
		Insgesamt	537	—	816	15	791	—	558	10	64	15
Gesamtsumme 1—78 .			1019	1163	2816	23604	3791	11356	774	2947	10908	7096
79	Pferde	Dänemark	Stück	Stück	Stück	Stück	Stück	Stück	Stück	Stück	Stück	Stück
			—	48	—	—	—	—	—	—	—	—

m) Gesamtverkehr

Nr.	Warengattungen	Kalenderjahr 1925						Kalenderjahr 1926					
		Saarbahn- verkehr		Gemein- schafts- verkehr		Insgesamt		Saarbahn- verkehr		Gemein- schafts- verkehr		Insgesamt	
		Vers.	Empf.	Vers.	Empf.	Vers.	Empf.	Vers.	Empf.	Vers.	Empf.	Vers.	Empf.
		t	t	t	t	t	t	t	t	t	t	t	t
1	Abfälle	415	66	—	—	415	66	689	13	—	2523	689	2536
2	Baumwolle	54	449	—	—	54	449	74	685	—	—	74	685
3	Bier	1072	8822	—	542	1072	9364	1964	10145	—	953	1964	11098
4	Blei	420	768	—	—	420	768	854	432	10	11	864	443
5	Borke (Lohe)	210	431	—	—	210	431	236	307	—	—	236	307
6a	Braunkohlen	—	55	—	—	—	55	—	105	—	—	—	105
6b	Braunkohlenbriketts	16	29094	20	—	36	29094	70	29398	55	—	125	29398
7	Zement	1562	86471	3	6036	1565	92507	70809	98308	75	12237	10884	110545
8	Chemikalien	7171	9185	1999	4922	9170	14107	3188	9607	4178	6827	7366	16434
9	Dachpappe	1429	258	—	—	1429	258	1029	576	—	—	1029	576
10a	Tierischer Dünger												
10b	Thomasmehl												
10c	Sonstige phosphor- haltige Düngemittel												
10d	Chilesalpeter	160479	26768	35444	2201	195923	28969	186160	22970	40141	1275	226301	24245
10e	Kalisalze												
10f	Ammoniakulfat												
10g	Sonstige künstliche Stickstoffdüngemittel												
10h	Sonstige Düngemittel												
11a	Roheisen	54940	105951	925	52367	55865	158318	53736	131113	5622	51033	59358	182146
11b	Luppen	143147	24572	21733	11701	164880	36273	73413	45492	36391	—	109804	45492
11c	Eisen- u. Stahlbruch	38991	51290	1076	15820	40067	67110	26717	64555	2406	69045	29123	133600
12a	Eisen und Stahl	450372	8911	95744	182	546116	9093	538946	15764	150971	478	689917	16242
12b	Platten und Bleche	38446	5996	162392	2807	200838	8803	52928	6835	140631	92	193559	6927
12c	Eiserne Brücken und Brückenbauteile	11079	1376	—	—	11079	1376	12806	3123	—	24	12806	3147
12d	Eisenbauwerkzeuge	—	—	—	—	—	—	—	—	—	—	—	—
13	Eisenbahnschienen	42207	3119	2818	447	45025	3566	78806	10083	236	507	79042	10590
14	Eisenbahnschwellen, eiserne	81653	1352	200	—	81853	1352	96085	697	—	—	96085	697
15	Eiserne Achsen	1171	3127	—	15	1171	3142	5063	3274	—	—	5063	3274
16a	Eiserne Dampfkessel												
16b	Maschinen												
16c	Ausrüstungsstücke f. Dampfkessel usw.	10530	6290	2	593	10532	6883	10233	6515	18	34	10251	6549
16d	Maschinenteile												
16e	Fahrzeuge												
16f	Motoren												
17a	Gußeiserne Röhren	97776	2486	32271	17	130047	2503	140218	2258	26591	51	166809	2309
17b	Stahlröhren												
18	Eisen- u. Stahl Draht	76327	4077	3109	29	79436	4106	77681	4523	4408	44	82089	4567
19a	Eisen- u. Stahlwaren	36642	12454	2407	4702	39049	17156	36904	13014	5564	2088	42468	15102
19b	Aluminium	507	1657	4	19	511	1676	568	1586	—	183	568	1769
19c	Kupfer												
19d	Abfälle von unedlen Nichteisenmetallen	—	—	—	—	—	—	—	—	—	—	—	—
20	Eisenerz	—	2523063	—	1559468	—	4082531	—	2661855	—	1647621	—	4309476
21a	Erde, Kies, Sand	6457	66232	2494	740	8951	66972	7869	72449	3549	3984	11418	76433
21e	Traß		31	—	—	—	31	—	—	—	—	—	—
21b	Ton, Porzellanerde	2006	128648	—	30	2006	128678	1042	119197	91	—	1133	119197
21d	Übrige Erde	10019	3749	—	—	10019	3749	11398	9126	—	—	11398	9126
22a	Blei-, Zink- und Kupfererz	109	68	—	—	109	68	196	577	—	37	196	614
22b	Schwefelkies	—	—	—	—	—	—	—	—	—	—	—	—
22c	Manganerze	—	—	—	—	—	—	—	—	—	—	—	—
22d	Schlacken- zur Verhüttung	—	—	—	—	—	—	—	—	—	—	—	—
22e	Übrige Erze	3190	16362	3693	69976	6883	86338	7402	28816	1343	24106	8745	52922
24	Fische und Schaltiere	8	2763	—	20	8	2783	28	2652	—	32	28	2684

mit dem Ausland

Kalenderjahr 1927						1. Vierteljahr 1928						Rechnungsjahr 1928/29					
Saarbahn- verkehr		Gemein- schafts- verkehr		Insgesamt		Saarbahn- verkehr		Gemein- schafts- verkehr		Insgesamt		Saarbahn- verkehr		Gemein- schafts- verkehr		Insgesamt	
Vers.	Empf.	Vers.	Empf.	Vers.	Empf.	Vers.	Empf.	Vers.	Empf.	Vers.	Empf.	Vers.	Empf.	Vers.	Empf.	Vers.	Empf.
t	t	t	t	t	t	t	t	t	t	t	t	t	t	t	t	t	t
283	71	—	5	283	76	144	78	—	—	144	78	1551	9	—	—	1551	9
191	776	—	517	191	1293	15	334	—	—	15	334	89	805	—	—	89	805
3535	9190	14	274	3549	9464	1999	1939	—	143	1999	2082	9832	7852	83	895	9915	8747
305	559	—	90	305	649	43	95	30	3	73	98	245	2134	—	21	245	2155
190	579	—	—	190	579	—	210	—	—	—	210	129	523	—	—	129	523
—	105	107	12	107	117	—	55	—	—	—	55	—	812	—	—	—	812
94	38391	1544	11404	1638	49795	—	12139	—	—	—	12139	16	48745	—	20	16	48765
21449	83041	2490	4080	23939	87121	12228	14908	890	1822	13118	16730	39926	62681	17028	9518	56954	72199
3509	8147	—	20	3509	8167	543	2235	57	115	600	2350	3428	11164	2	2282	3430	13446
636	559	—	—	636	559	160	88	—	—	160	88	890	628	—	54	890	682
												34	339	—	—	34	339
												213357	35399	14943	1279	228300	36678
												403	6824	—	25	403	6849
												20	402	—	20	20	422
197914	17062	36510	1000	234424	18062	65484	11016	5252	612	70736	11628	1	3415	—	409	1	3824
												16061	526	7075	16	23136	542
												1669	2072	—	52	1669	2124
												300	2885	18	81	318	2966
48357	146403	1705	34949	50062	181352	10083	33936	—	8459	10083	42395	48573	126810	1080	18880	49653	145690
94237	66909	20618	—	114855	66909	40358	26804	2830	—	43188	26804	145712	102455	17046	305	162758	102760
34848	68615	187	72965	35035	141580	6127	18773	40	19324	6167	38097	24230	73843	7646	59868	31876	133711
650520	36503	79158	1038	729678	37541	182775	13513	23822	264	206597	13777	667719	31088	91716	4440	759435	35528
144075	5958	94066	672	238141	6630	30636	1986	19776	16	50412	2002	129503	8076	83478	573	212981	8649
10788	3320	2567	84	13355	3404	3202	225	—	—	3202	225	5727	457	280	—	6007	457
112658	7788	—	—	112658	7788	—	—	—	—	—	—	8472	984	2028	1318	10500	2302
117297	309	130	214	117427	523	23373	2512	—	—	23373	2512	117247	5708	660	883	117907	6591
—	—	240	—	240	—	12313	268	—	—	12312	268	82250	732	2025	—	84275	732
5287	3618	—	—	5287	3618	582	998	—	—	582	998	4110	3055	—	—	4110	3055
												2600	2421	—	14	2600	2435
												4949	4610	7	48	4956	4658
14283	12014	85	72	14368	12086	5001	2360	4	35	5005	2395	20	195	—	—	20	195
												3285	6053	3221	2606	6506	8659
												1435	2057	—	—	1435	2057
												2782	477	—	—	2782	477
147794	2362	26390	220	174184	2582	35725	529	6797	—	42522	529	108863	1077	250	28	109113	1105
101412	4940	230	142	101642	5082	32079	1371	90	34	32169	1405	32605	385	34186	15	66791	400
33708	20168	1154	1517	34862	21685	10468	4039	1231	140	11699	4179	102026	2996	4795	204	106821	3200
818	1942	—	116	818	2058	—	—	—	15	—	15	38756	21463	2780	1267	41536	22730
												126	916	—	32	126	948
												306	2095	—	—	306	2095
1430	2799566	—	—	1430	2799566	625	793	—	—	625	793	—	—	—	—	—	—
												1540	343	—	—	1540	343
												2116	3049556	—	1798160	2116	4847716
7273	80999	3184	1662	10457	82661	767	15910	743	249	1510	16159	9807	86624	6144	1900	15951	88524
—	137	—	—	—	137	—	—	—	—	—	—	—	—	—	—	—	—
1341	114193	—	30	1341	114223	160	27255	—	—	160	27255	6892	128135	—	169	6892	128304
9984	11068	—	—	9984	11068	1898	2559	—	—	1898	2559	—	—	—	—	—	—
—	11	—	38	—	49	—	15	—	1358	—	1373	—	33	—	—	—	33
121	219	—	—	121	219	77	147	—	—	77	147	195	6055	—	—	195	6055
—	—	—	—	—	—	—	—	—	—	—	—	90	91946	—	4486	90	96432
—	—	—	—	—	—	—	—	—	—	—	—	14646	27222	18871	54084	33517	81306
6358	69883	—	54203	6358	124086	6578	27194	—	4200	6578	31394	160	5800	—	126663	160	132463
16	3029	—	33	16	3062	10	909	—	—	10	909	11	3625	—	22	11	3647

Nr.	Warengattungen	Kalenderjahr 1925						Kalenderjahr 1926					
		Saarbahn- verkehr		Gemein- schafts- verkehr		Insgesamt		Saarbahn- verkehr		Gemein- schafts- verkehr		Insgesamt	
		Vers.	Empf.	Vers.	Empf.	Vers.	Empf.	Vers.	Empf.	Vers.	Empf.	Vers.	Empf.
		t	t	t	t	t	t	t	t	t	t	t	t
25	Flachs, Hanf, Hede und Werg	—	6	—	—	—	6	—	11	—	—	—	11
26a	Frisches Fleisch												
26b	Gefrierfleisch												
26c	Fleischkonserven	240	5440	—	—	240	5440	21	2569	—	27	21	2596
26d	Speck												
26e	Wurstwaren												
27	Garne und Twiste	21	99	—	—	21	99	206	342	—	—	206	342
28a	Weizen	967	15148	5	97	972	15245	1081	13299	51	259	1132	13558
28b	Roggen	264	12889	18	191	282	13080	1545	7452	—	239	1545	7691
28c	Hafer	132	10438	—	1098	132	11536	95	10451	6	1042	101	11493
28d	Gerste	77	9639	—	100	77	9739	52	8674	—	87	52	8761
28e	Hirse, Buchweizen, Hülsenfrüchte	62	1662	—	24	62	1686	21	1915	—	95	21	2010
28f	Mais	5	1037	—	96	5	1133	6	1037	—	61	6	1098
28g	Malz	156	5914	—	105	156	6019	398	8283	—	154	398	8437
28h	Lein- und Ölsamen	14	136	—	2	14	138	3	108	—	—	3	108
28i	Andere Sämereien	6	222	—	—	6	222	16	218	—	—	16	218
29a	Flaschen												
29b	Tafelglas												
29c	Hohlglas	38659	2409	447	11	39106	2420	37528	3421	412	—	37940	3421
29d	Spiegelglas												
29e	Sonstige Glaswaren												
30a	Häute und Felle	2346	1424	78	18	2424	1442	2085	1662	132	5	2217	1667
30b	Leder u. Lederwaren												
30c	Pelzwaren	—	—	—	—	—	—	—	—	—	—	—	—
31a	Bau- und Nutzholz, unbearbeitet	10902	22047	1160	194	12062	22241	10324	23059	554	385	10878	23444
31b	Bau- und Nutzholz, bearbeitet	5664	56236	55	3808	5719	60044	3460	65716	52	2584	3512	68300
31c	Papierholz	—	—	—	—	—	—	—	—	—	—	—	—
31d	Grubenholz	10934	178442	505	77	11439	178519	14255	293119	—	—	14255	293119
31e	Hölzerne Eisenbahn- schwellen	8224	1261	—	—	8224	1261	8665	2692	—	—	8665	2692
31f	Brennholz	14255	2061	15	594	14270	2655	16162	1596	—	311	16162	1907
31g	Außereurop. Holz	—	2	—	—	—	2	—	—	350	28	350	28
32a	Holzzeugmasse	131	341	—	—	131	341	44	235	—	—	44	235
32b	Gehobelte Kanthöl- zer und Bretter	—	—	—	—	—	—	—	—	—	—	—	—
33	Hopfen	2	146	—	—	2	146	2	144	—	—	2	144
34	Jute	76	48	—	56	76	104	83	105	—	16	83	121
35a	Kaffee												
35b	Kaffee-Ersatzstoffe												
35c	Zichorie												
35d	Schokolade	45	2983	—	14	45	2997	34	3140	—	—	34	3140
35e	Kakao												
35f	Tee												
36a	Kalk	3323	19152	119	76504	3442	95656	3944	14555	—	81062	3944	95617
36b	Gips	—	—	13	—	13	—	—	—	—	—	—	—
37	Kartoffeln	632	53179	145	575	777	53754	2147	61356	150	4287	2297	65643
38	Knochen	1062	126	—	—	1062	116	1182	110	—	—	1182	110
40	Lumpen	3424	1610	5	—	3429	1610	3615	1584	43	8	3658	1592
41a	Weizenmehl	—	—	—	—	—	—	—	—	—	—	—	—
41b	Roggenmehl												
41c	Andere Mühlen- erzeugnisse	2972	40596	212	6921	3184	47517	5146	50694	246	8234	5392	58928
41d	Kleie	848	6162	—	392	848	6554	657	5977	5	1146	662	7123
42a	Obst												
42b	Gemüse	1158	15440	8	978	1166	16418	580	17188	10	1337	590	18525
43	Öle und Fette	1106	15676	126	1881	1232	17557	581	13878	112	1287	693	15165

mit dem Ausland

Kalenderjahr 1927						1. Vierteljahr 1928						Rechnungsjahr 1928/29					
Saarbahn- verkehr		Gemein- schafts- verkehr		Insgesamt		Saarbahn- verkehr		Gemein- schafts- verkehr		Insgesamt		Saarbahn- verkehr		Gemein- schafts- verkehr		Insgesamt	
Vers.	Empf.	Vers.	Empf.	Vers.	Empf.	Vers.	Empf.	Vers.	Empf.	Vers.	Empf.	Vers.	Empf.	Vers.	Empf.	Vers.	Empf.
t	t	t	t	t	t	t	t	t	t	t	t	t	t	t	t	t	t
—	7	—	—	—	7	—	2	—	—	—	2	3	227	—	—	3	227
												258	601	—	—	258	601
												3034	3053	—	—	3034	3053
388	1360	—	—	388	1360	85	282	—	—	85	282	1	368	—	—	1	368
												1	210	—	—	1	210
												6	99	—	—	6	99
397	148	—	—	397	148	151	36	—	—	151	36	347	212	—	—	347	212
143	18469	15	192	158	18661	193	5070	5	99	198	5169	270	16509	8	1108	278	17617
258	7341	5	302	263	7643	—	2220	—	72	—	2292	260	8780	—	372	260	9152
66	8729	—	1049	66	9778	20	1996	—	116	20	2112	26	7206	—	822	26	8028
36	8763	48	69	84	8832	108	3498	—	60	108	3558	51	9958	3	246	54	10204
34	1723	—	91	34	1814	2	577	—	—	2	577	34	1859	—	94	34	1953
—	1750	—	200	—	1950	—	503	—	65	—	568	—	1551	—	297	—	1848
912	7614	—	275	912	7889	345	2338	—	114	345	2452	537	9600	—	720	537	10320
2	146	—	—	2	146	—	52	—	—	—	52	—	420	—	10	—	430
9	274	—	—	9	274	5	190	—	—	5	190	—	—	—	—	—	—
												5480	1282	—	105	5480	1387
33290	3548	149	121	33439	3669	9782	984	—	—	9782	984	30739	1380	—	—	30739	1380
												3981	860	—	58	3981	918
												57	48	—	—	57	48
												750	2344	—	73	750	2417
3356	1667	22	12	3378	1679	669	310	43	—	712	310	2088	454	33	—	2121	454
—	—	—	—	—	—	—	—	7	—	7	—	389	483	—	16	389	499
8857	16805	539	890	9396	17695	2751	4079	79	226	2830	4305	16190	28782	604	1573	16794	30355
6487	74761	118	4040	6605	78801	1751	18963	—	618	1751	19581	3931	69911	17	2986	3948	72897
9929	2315	177	107	10106	2422	2194	53753	—	30	2194	53783	9966	193604	478	161	10444	193765
14752	4274	—	—	14752	4274	1115	725	—	78	1115	803	5793	1695	143	—	5936	1695
7234	271652	97	89	7331	271741	3404	1961	112	144	3516	2105	10052	2236	146	184	10198	2420
187	233	—	—	187	233	23	62	—	—	23	62	85	233	—	—	85	233
—	—	—	—	—	—	—	—	—	—	—	—	444	2621	—	—	444	2621
4	197	—	—	4	197	—	46	—	—	—	46	15	272	—	—	15	272
40	101	—	19	40	120	3	76	—	90	3	166	17	269	—	102	17	371
												29	1330	—	15	29	1345
												3	617	—	6	3	623
73	3001	—	—	73	3001	16	840	—	6	16	846	1	250	—	6	1	256
												17	892	—	—	17	892
												1	186	—	—	1	186
												—	14	—	—	—	14
1824	16620	—	140268	1824	156888	402	4678	—	26925	402	31603	2062	15475	—	96418	2062	111893
—	—	—	—	—	—	—	—	—	—	—	—	10	32749	—	5987	10	38736
3449	63610	534	1086	3983	64696	17	6980	—	720	17	7700	1801	69219	1196	3235	2997	72454
1181	59	—	—	1181	59	444	28	11	—	455	28	—	—	—	—	—	—
3389	1000	—	—	3389	1000	665	350	—	—	665	350	3836	1279	46	5	3882	1284
1889	46461	—	—	1889	46461	—	—	—	—	—	—	1592	31813	77	4780	1669	36593
												553	7914	—	1179	553	9093
—	—	103	9205	103	9205	220	10220	45	1971	265	12191	112	1725	—	49	112	1774
626	8160	35	1308	661	9468	445	2160	55	325	500	2485	1442	8309	31	571	1473	8880
408	16513	—	2578	408	19091	77	3416	—	639	77	4055	151	8819	1360	418	1511	9237
630	13108	117	1425	747	14533	217	3102	70	388	287	3490	46	9407	6	1160	52	10567
												557	10748	99	984	656	11732

Nr.	Warengattungen	Kalenderjahr 1925						Kalenderjahr 1926					
		Saarbahn- verkehr		Gemein- schafts- verkehr		Insgesamt		Saarbahn- verkehr		Gemein- schafts- verkehr		Insgesamt	
		Vers.	Empf.	Vers.	Empf.	Vers.	Empf.	Vers.	Empf.	Vers.	Empf.	Vers.	Empf.
		t	t	t	t	t	t	t	t	t	t	t	t
44	Ölkuchen	7	884	—	69	7	953	78	781	—	80	78	861
45	Papier und Pappe	1756	6520	—	1	1756	6521	1561	8710	—	50	1561	8760
46a	Petroleum												
46b	Benzin												
46c	Andere Mineralöle												
46d	Benzol	23524	11830	5181	16	28705	11846	28264	14900	7250	15	35514	14915
46e	Steinkohlenteeröl												
46f	Braunkohlenteeröl												
46g	And. Teerölprodukte												
47	Reis	1	1262	—	41	1	1303	15	1364	—	11	15	1375
48	Tonröhren	2008	2981	—	—	2008	2981	1786	4357	—	—	1786	4357
49	Rüben und Rüben- schnittel	—	1962	—	56	—	2018	5	1136	—	57	5	1193
50	Rübensirup und Melasse	42	2580	—	132	42	2712	71	2345	—	149	71	2494
51	Salpeter u. Salzsäure	25	1444	—	4052	25	5496	2	1605	—	50	2	1655
52	Salz	1	9060	—	2	1	9062	176	9967	—	—	176	9967
53	Schiefer	4	860	—	91	4	951	—	832	—	67	—	899
54	Schwefelsäure	202	12675	—	1773	202	14448	750	19148	—	4396	750	23544
55a	Soda	11	6217	—	42	11	6259	—	7433	—	62	—	7495
55b	Soda, kaustische	—	2210	—	—	—	2210	23	1649	—	—	23	1649
56a	Alkohol und Spiri- tuosen	79	1076	—	—	79	1076	99	924	—	—	99	924
56b	Trinkbranntwein												
56c	Essig												
57	Stärke	3	395	—	—	3	395	1	610	—	—	1	610
58	Waren aus natürlich. Stein	160	1877	—	19	160	1896	49	1653	15	48	64	1701
59a	Steine, gebrannte	126239	39406	5399	4170	131638	43576	107070	41405	5819	9105	112889	50510
59b	Pflastersteine	4630	43114	—	—	4630	43114	2560	54893	15	—	2575	54893
59c	Schwemmsteine	48	4321	—	—	48	4321	28	506	—	19	28	525
59d	Kalk- und Dolomit- steine	318	33582	—	—	318	33582	1021	33443	—	—	1021	33443
59e	Kleinschlag, Stein- grus, Steinschrotten	15235	75887	—	—	15235	75887	12853	56030	—	—	12853	56030
59f	Schlackensteine	—	—	—	—	—	—	—	—	—	—	—	—
59g	Übrige Steine	8997	17284	29	31	9026	17315	10149	24080	134	260	10283	24340
60a	Steinkohlen	6493672	374395	4596	5641	6498268	430836	6869323	284098	2510	40362	6871833	324450
60b	Steinkohlenbriketts	6	4071	—	194	6	4265	—	515	31	—	31	515
60c	Steinkohlenkoks	151545	101763	46457	8658	198002	110421	163737	78576	52759	1044	216496	79620
61a	Rohtabak	—	—	—	—	—	—	—	—	—	—	—	—
61b	Zigarren												
61c	Zigaretten	250	866	—	117	250	983	240	1990	—	11	240	2001
61d	Übrige Tabakwaren												
62a	Steinkohlenteer												
62b	Braunkohlen- und Holzteer	52743	2988	9262	42	62005	3030	59354	6553	15925	1714	75279	8267
62c	Pech												
62d	Asphalt												
62e	Harz und Erdwachs												
63	Tonwaren	5729	1414	2405	37	8134	1451	6372	1398	1137	128	7509	1526
64	Torf, Holzkohlen	105	316	—	20	105	336	84	213	—	—	84	213
65a	Traubenwein												
65b	Obst- und andere Weine	918	4065	5	190	923	4255	1681	5990	—	233	1681	6223
66	Wolle aller Art	9	52	—	—	9	52	65	47	—	—	65	47
67	Zink	1488	3595	15	1176	1503	4771	1322	3694	18	264	1340	3958
68a	Zucker, roh	5	657	—	—	5	657	—	193	—	—	—	193
68b	Zucker, raffiniert	16	9987	—	126	16	10113	11	13952	—	120	11	14072
69	Sammelladungen	65	907	87	133	152	1040	78	409	60	72	138	481

mit dem Ausland

Kalenderjahr 1927						1. Vierteljahr 1928						Rechnungsjahr 1928/29					
Saarbahn- verkehr		Gemein- schafts- verkehr		Insgesamt		Saarbahn- verkehr		Gemein- schafts- verkehr		Insgesamt		Saarbahn- verkehr		Gemein- schafts- verkehr		Insgesamt	
Vers.	Empf.	Vers.	Empf.	Vers.	Empf.	Vers.	Empf.	Vers.	Empf.	Vers.	Empf.	Vers.	Empf.	Vers.	Empf.	Vers.	Empf.
t	t	t	t	t	t	t	t	t	t	t	t	t	t	t	t	t	t
49	1360	5	237	54	1597	1	359	—	97	1	456	103	1519	—	242	103	1761
1740	9156	—	59	1740	9215	600	2798	—	42	600	2840	2418	11215	12	58	2430	11273
												208	2896	16	20	224	2916
												273	10543	—	63	273	10606
												2118	9285	157	199	2275	9484
36487	18118	4361	—	40848	18118	9483	5584	1995	10	11478	5594	21849	311	2756	—	24605	311
												12161	1785	1372	76	13533	1861
												1560	1930	—	—	1560	1930
—	1270	—	40	—	1310	2	404	—	36	2	440	15	1404	—	110	15	1514
2261	5477	—	—	2261	5477	492	2282	—	—	492	2282	—	—	—	—	—	—
—	1302	5	30	5	1332	1	1059	—	—	1	1059	40	2387	—	77	40	2464
15	2747	—	6	15	2753	—	549	—	—	—	549	8	2053	—	12	8	2065
20	1448	—	—	20	1448	—	519	—	—	—	519	—	2390	—	—	—	2390
—	10245	—	53	—	10298	—	2371	—	—	—	2371	129	10209	—	26	129	10235
39	1142	—	—	39	1142	16	435	—	9	16	444	—	—	—	—	—	—
230	19189	—	8496	230	27685	101	6095	—	2674	101	8769	1366	21974	—	10960	1366	32934
—	7719	—	86	—	7805	3	2219	—	5	3	2224	9	9464	—	126	9	9590
30	924	—	—	30	924	—	256	—	—	—	256	—	—	—	—	—	—
6	727	—	6	6	733	6	177	—	—	6	177	1	335	—	—	1	335
												8	349	—	—	8	349
												—	135	—	—	—	135
20	746	—	48	20	794	—	152	—	—	—	152	16	920	—	—	16	920
32	1245	—	—	32	1245	5	365	—	—	5	365	7	604	—	—	7	604
124897	54453	3675	8555	128572	63008	18994	10000	887	1133	19881	11133	87791	64692	3072	8684	90863	73376
1970	36104	44	—	2014	36104	297	5913	—	—	297	5913	2246	64107	—	185	2246	64292
77	448	15	—	92	448	—	505	—	—	—	505	1170	1468	18	—	1188	1468
1057	16247	—	121	1057	16368	290	4728	—	—	290	4728	1397	25483	—	4850	1397	30333
28731	63162	8	—	28739	63162	5062	20546	487	—	5549	20546	34394	96072	30	201	34424	96273
—	—	—	—	—	—	—	—	—	—	—	—	11694	1878	590	1456	12284	3334
17029	27362	137	110	17166	27472	5413	7148	76	31	5489	7179	3926	33537	15	195	3941	33732
6425332	279564	150	1151	6425482	280715	1608469	77628	1275	12605	1609744	90233	6305525	502108	6309	55930	6311834	558038
163	28	2738	58264	2901	58292	—	50	—	10	—	60	—	5055	20	—	20	5055
123906	71693	84	—	123990	71693	34973	38885	30482	1054	65455	39939	93490	141973	62429	7801	155919	149774
—	—	78173	4963	78173	4963	20	608	—	—	20	608	306	2434	—	16	306	2450
102	2336	—	—	102	2336	18156	995	—	5	18156	1000	18	43	—	—	18	43
												58	152	—	—	58	152
												—	253	—	—	—	253
												39830	1490	15109	675	54939	2165
76776	6405	16347	1298	93123	7703	—	—	4739	—	4739	—	—	105	—	—	—	105
												14003	2278	860	10	14863	2288
												6036	1891	—	—	6036	1891
												124	213	—	5	124	218
5816	1827	1871	198	7687	2025	1487	487	674	3	2161	490	9208	11635	2452	528	11660	12163
111	578	—	—	111	578	6	146	—	—	6	146	64	1026	—	—	64	1026
												2108	4213	—	120	2108	4333
953	4329	—	145	953	4474	1715	1735	—	15	1715	1750	1	68	—	5	1	73
115	103	—	—	115	103	12	28	—	—	12	28	23	181	—	—	23	181
1923	3790	—	185	1923	3975	375	1161	—	40	375	1201	529	4028	—	266	529	4294
—	26	—	—	—	26	—	30	—	—	—	30	—	156	—	—	—	156
28	16311	—	411	28	16722	—	2028	—	154	—	2182	—	6680	—	696	—	7376
35	297	158	280	193	577	—	83	73	25	73	108	115	277	36	68	151	345

Nr.	Warenkategorien	Kalenderjahr 1925						Kalenderjahr 1926					
		Saarbahn- verkehr		Gemein- schafts- verkehr		Insgesamt		Saarbahn- verkehr		Gemein- schafts- verkehr		Insgesamt	
		Vers.	Empf.	Vers.	Empf.	Vers.	Empf.	Vers.	Empf.	Vers.	Empf.	Vers.	Empf.
		t	t	t	t	t	t	t	t	t	t	t	t
70a	Heu	777	10122	17	287	794	10409	521	7768	12	284	533	8052
70b	Stroh	186	6977	11	619	197	7596	94	5912	—	381	94	6293
71a ¹	Milch und Rahm (und Gefäße)	1925	23490	—	25940	1925	49430	1285	18852	—	29284	1285	48136
71a ²	Mineralwasser	4	892	—	—	4	892	—	990	—	5	—	995
71b	Milchbutter												
71c	Eier												
71d	Käse												
71e	Sonst. Lebensmittel .												
72	Farben und Lacke . .												
73	Parfümerien u. Seife .												
74	Holzwaren u. Einrich- tungsgegenstände . .	38982	53864	38805	6929	77787	60793	35945	70198	43691	10322	79636	80520
75	Spielwaren u. Haus- haltungsgegenstän.												
76	Apparate und elektr. Material												
77a	Stoffe und Gewebe . .												
77b	Bekleidungsgegen- stände												
78	Sonstige Güter . . .												
Gesamtsumme 1—78		8217827	4495760	481514	1937474	8699341	6433234	8847732	4779757	553779	2024422	9401511	6804179
79	Pferde, auch Fohlen, Esel, Maultiere . . .	Stück	Stück	Stück	Stück	Stück	Stück	Stück	Stück	Stück	Stück	Stück	Stück
80a	Stiere, Ochsen . . .	1289	1419	2	499	1291	1918	85	384	24	82	109	466
80b	Kühe, Rinder	—	9328	—	2309	—	11637	73	16085	—	3796	73	19881
80c	Kälber	49	7415	6	2848	55	10263	178	10801	22	6852	200	17653
81	Schafe, Lämmer, Ziegen	48	3185	—	164	48	3349	193	7008	—	1217	193	8225
82a	Schweine	270	266	—	1	270	267	167	959	—	—	167	959
82b	Ferkel	818	37243	—	1267	818	38510	716	27604	—	4876	716	32480
83	Geflügel	36699	29134	—	223	36699	29357	17258	24978	—	297	17258	25275
		4160	266	—	—	4160	266	15976	3280	—	—	15976	3280

mit dem Ausland

Kalenderjahr 1927						1. Vierteljahr 1928						Rechnungsjahr 1928/29					
Saarbahn- verkehr		Gemein- schafts- verkehr		Insgesamt		Saarbahn- verkehr		Gemein- schafts- verkehr		Insgesamt		Saarbahn- verkehr		Gemein- schafts- verkehr		Insgesamt	
Vers.	Empf.	Vers.	Empf.	Vers.	Empf.	Vers.	Empf.	Vers.	Empf.	Vers.	Empf.	Vers.	Empf.	Vers.	Empf.	Vers.	Empf.
t	t	t	t	t	t	t	t	t	t	t	t	t	t	t	t	t	t
32	5578	—	363	32	5941	6	1824	—	159	6	1983	92	5875	—	315	92	6190
30	4078	—	294	30	4372	3	1108	—	222	3	1330	28	5161	—	321	28	5482
811	19766	—	2405	811	22171	151	4112	—	6	151	4118	34	8394	—	543	34	9437
5	1369	—	—	5	1369	10	313	—	233	10	546	—	—	—	—	—	—
												8	817	1	—	9	817
												36	2193	1	46	37	2239
												38	1667	2	5	40	1672
												2	1479	—	31	2	1510
												699	2288	—	12	699	2300
												13	4755	—	118	13	4873
35663	82705	45215	13085	80878	95790	10597	20956	11259	3891	21856	24847	1351	4056	16	25	1367	4081
												420	368	—	—	420	368
												403	925	—	83	403	1008
												866	1110	16	501	882	1611
												5	27	—	34	5	61
												24553	20459	4695	2950	29248	23409
8757052	5000217	425684	2304809	9182736	7305026	2225418	1311669	113936	527508	2339354	1839177	8646675	5679398	419593	2312131	9066268	7991529
Stück	Stück	Stück	Stück	Stück	Stück	Stück	Stück	Stück	Stück	Stück	Stück	Stück	Stück	Stück	Stück	Stück	Stück
110	245	4	39	114	284	14	72	—	14	14	86	107	213	5	8	112	221
82	23024	—	2981	82	26005	109	5072	—	313	109	5385	67	23107	—	4638	67	27745
102	11411	10	5929	112	17340	689	2617	—	1415	689	4032	386	11020	—	5940	386	16960
3	9497	—	834	3	10337	83	2689	—	372	83	3061	89	8039	—	1955	89	9994
52	408	124	13480	176	13888	—	207	—	—	—	207	36	160	—	—	36	160
55	60618	28	4425	83	65043	—	14726	—	5332	—	20058	476	43031	—	6114	476	49145
15150	75740	—	—	15150	75740	—	11243	—	6072	—	17315	—	25976	—	3775	—	29751
32253	4768	—	—	32253	4768	—	123	—	—	—	123	54390	3524	—	—	54390	3524

n) Binnenverkehr (insgesamt)

Nr.	Warengattungen	Kalenderjahr 1925	Kalenderjahr 1926	Kalenderjahr 1927	1. Vierteljahr 1928	Rechnungsjahr 1928/29
		t	t	t	t	t
1	Abfälle	69	53	103	110	366
2	Baumwolle	62	45	54	44	140
3	Bier	11 625	13 888	12 725	2 961	12 605
4	Blei	237	159	138	34	272
5	Borke (Lohe)	16	20	55	—	46
6a	Braunkohlen	—	—	—	20	40
6b	Braunkohlenbriketts	690	393	696	191	311
7	Zement	8 557	10 743	25 593	9 821	52 913
8	Chemikalien	8 698	8 914	8 749	2 296	9 760
9	Dachpappe	996	1 025	931	235	944
10a	Tierischer Dünger	—	—	—	—	1 537
10b	Thomasmehl	—	—	—	—	12 990
10c	Sonst. phosphorhalt. Düngemittel	—	—	—	—	700
10d	Chilesalpeter	—	—	—	—	41
10e	Kalisalze	23 945	20 515	16 672	5 860	340
10f	Ammoniakulfat	—	—	—	—	4 925
10g	Sonst. künstl. Stickstoffdüngemittel	—	—	—	—	631
10h	Sonstige Düngemittel	—	—	—	—	282
11a	Roheisen	17 257	16 554	27 054	12 357	138 534
11b	Luppen	194 983	173 665	179 243	47 361	104 581
11c	Eisen- und Stahlbruch	134 526	137 470	118 024	31 441	129 630
12a	Eisen- und Stahl, Formeisen	87 889	89 644	72 261	19 037	103 134
12b	Platten und Bleche	16 050	23 297	24 049	7 849	32 783
12c	Eiserne Brücken u. Brückenbauteile	8 291	10 369	10 988	3 301	2 516
12d	Eisenbauwerkteile	—	—	—	—	10 041
13	Eisenbahnschienen	29 804	30 452	29 476	8 439	38 079
14	Eisenbahnschwellen, eiserne	15 673	15 759	18 070	6 702	13 394
15	Eiserne Achsen	4 691	9 060	8 421	2 339	10 966
16a	Eiserne Dampfkessel	—	—	—	—	2 539
16b	Maschinen	—	—	—	—	4 650
16c	Ausrüstungsstücke f. Dampfkessel	—	—	—	—	192
16d	Maschinenteile	6 588	5 948	7 405	1 916	2 818
16e	Fahrzeuge	—	—	—	—	2 931
16f	Motoren	—	—	—	—	302
17a	Gußeiserne Röhren	—	—	—	—	6 775
17b	Stahlröhren	12 652	17 590	12 800	3 102	5 175
18	Eisen- und Stahldraht	5 812	7 447	6 943	2 716	11 277
19a	Eisen- u. Stahlwaren	23 579	25 148	24 966	5 705	20 990
19b	Aluminium	—	—	—	—	196
19c	Kupfer	475	339	443	375	538
19d	Abfälle v. unedl. Nichteisenmetallen	—	—	—	—	1 243
20	Eisenerz	2 926	3 023	298	6 385	2 825
21a	Erde, Kies, Sand	249 706	251 270	220 892	35 649	484 691
21b	Ton, Porzellanerde	2 859	2 409	2 358	1 030	9 298
21c	Traß	—	—	3	—	—
21d	Ubrige Erde	65 277	77 877	92 889	54 579	—
22a	Blei-, Zink-, Kupfererz	—	—	—	—	140
22b	Schwefelkies	92	96	90	13	62
22c	Manganerze	—	—	—	—	198
22d	Schlacken zur Verhüttung	—	—	—	—	14 940
22e	Ubrige Erze	18 237	10 391	11 343	2 764	10
24	Fische und Schalthiere	992	880	1 116	242	740
25	Flachs, Hanf, Hede und Werg	1	1	1	—	96
26a	Frisches Fleisch	—	—	—	—	11
26b	Gefrierfleisch	—	—	—	—	—
26c	Fleischkonserven	962	243	341	77	17
26d	Speck	—	—	—	—	34
26e	Wurstwaren	—	—	—	—	11
27	Garne und Twiste	71	66	11	1	783
28a	Weizen	1 907	5 277	6 778	1 136	5 598
28b	Roggen	2 588	2 248	1 315	425	1 778

Binnenverkehr (insgesamt)

Nr.	Warengattungen	Kalenderjahr 1925	Kalenderjahr 1926	Kalenderjahr 1927	1. Vierteljahr 1928	Rechnungsjahr 1928/29
		t	t	t	t	t
28c	Hafer	2 411	1 877	1 490	519	1 123
28d	Gerste	577	637	1 129	230	614
28e	Hirse, Buchweizen, Hülsenfrüchte	414	444	614	179	459
28f	Mais	277	129	376	49	142
28g	Malz	2 963	3 691	3 014	898	3 470
28h	Lein- und Ölsamen	7	18	18	2	29
28i	Andere Sämereien	29	13	52	17	—
29a	Flaschen					423
29b	Tafelglas					1 097
29c	Hohlglas	2 238	2 208	2 172	804	424
29d	Spiegelglas					16
29e	Sonstige Glaswaren					281
30a	Häute und Felle					172
30b	Leder und Lederwaren	552	895	1 325	43	52
31a	Bau- u. Nutzholz, unbearbeitet	24 977	20 576	17 604	4 607	15 866
31b	Bau- u. Nutzholz, bearbeitet	29 710	28 778	20 268	4 406	21 929
31c	Papierholz	—	—	—	—	958
31d	Grubenholz	158 584	144 374	172 718	55 998	179 392
31e	Hölzerne Eisenbahnschwellen	7 036	13 374	7 853	2 271	14 499
31f	Brennholz	6 962	7 005	8 302	2 019	7 571
32a	Holzzeugmasse	448	586	838	138	620
32b	Gehobelte Kanthölzer und Bretter)					348
33	Hopfen	55	43	95	16	112
34	Jute	12	44	37	6	8
35a	Kaffee					238
35b	Kaffee-Ersatzstoffe					1 589
35c	Zichorie					244
35d	Schokolade	1 387	2 299	2 221	530	39
35e	Kakao					18
35f	Tee					2
36a	Kalk	131 100	154 265	170 012	43 129	176 812
36b	Gips					505
37	Kartoffeln	20 625	30 414	24 030	2 429	25 558
38	Knochen	288	424	453	85	—
40	Lumpen	1 473	1 472	1 146	270	703
41a	Weizenmehl					17 739
41b	Roggenmehl	26 282	22 402	19 417	5 933	3 965
41c	Andere Mühlenerzeugnisse					1 466
41d	Kleie	5 845	4 570	4 795	1 464	3 760
42a	Obst	3 893	3 909	3 940	616	696
42b	Gemüse					2 401
43	Öle und Fette	7 350	7 579	7 359	1 114	3 566
44	Ölkuchen	238	238	306	70	573
45	Papier und Pappe	2 330	2 533	2 578	830	3 195
46a	Petroleum					2 602
46b	Benzin					1 340
46c	Andere Mineralöle	16 813	14 132	15 985	4 033	5 876
46d	Benzol					5 241
46e	Steinkohlenteeröl					2 566
46f	Braunkohlenteeröl					2
46g	Andere Teerölprodukte					1 721
47	Reis	337	388	319	59	144
48	Tonröhren	4 229	3 640	4 724	1 100	—
49	Rüben und Rübenschnitzel	334	547	310	107	716
50	Rübensirup und Melasse	261	355	526	53	349
51	Salpeter und Salzsäure	268	138	9	4	22
52	Salz	794	1 457	865	151	772
53	Schiefer	75	71	55	1	—
54	Schwefelsäure	5 431	692	1 060	297	685
55a	Soda	93	10	54	2	98
56b	Soda, kaustische	104	154	36	18	—

Binnenverkehr (insgesamt)

Nr.	Warengattungen	Kalenderjahr 1925	Kalenderjahr 1926	Kalenderjahr 1927	1. Vierteljahr 1928	Rechnungsjahr 1928/29
		t	t	t	t	t
56a	Alkohol und Spirituosen					166
56b	Trinkbranntwein	448	979	431	79	280
56c	Essig					109
27	Stärke	61	61	111	8	64
58	Waren aus natürlichem Stein	2 200	1 338	340	—	136
59a	Steine, gebrannte	222 647	188 983	182 394	27 926	104 982
59b	Pflastersteine	22 520	13 773	16 548	3 684	16 209
55c	Schwemmsteine	3 102	5 442	6 644	1 466	9 321
59d	Kalk- und Dolomitsteine	27 939	35 457	20 979	4 853	6 587
59e	Kleinschlag, Steingrus, Steinerschutt.	—	—	—	—	339 466
59f	Schlackensteine	321 637	290 030	351 005	100 217	106 187
59g	Übrige Steine	30 812	55 908	46 898	17 688	29 898
60a	Steinkohlen	4 108 868	4 540 313	4 926 718	1 216 259	4 608 552
60b	Steinkohlenbriketts	314	117	662	156	212
60c	Steinkohlenkoks	285 070	271 540	271 021	82 914	343 828
61a	Rohtabak					524
61b	Zigarren					5
61c	Zigaretten	211	78	39	32	11
61d	Übrige Tabakwaren					3
62a	Steinkohlenteer					39 037
62b	Braunkohlen- und Holzteer					15
62c	Pech					6 131
62d	Asphalt	20 241	23 824	36 028	8 318	4 142
62e	Harz- und Erdwachs					68
63	Ton- und Zementwaren	3 199	3 334	4 444	1 048	11 275
64	Torf, Holzkohlen	200	203	210	46	140
65a	Traubenwein	614	765	477	4 648	171
65b	Obst und andere Weine					44
66	Wolle aller Art	20	18	25	—	47
67	Zink	912	504	933	16	323
68a	Zucker, roh	—	10	5	—	105
68b	Verbrauchsucker	2 707	4 043	3 879	317	1 893
69	Sammelladungen	847	745	535	255	1 263
70a	Heu	1 812	1 136	752	132	475
70b	Stroh	1 493	1 317	1 085	377	1 005
71b	Milch und Milchgefäße	12 716	11 823	11 656	2 683	5 060
71c	Eier					102
71d	Käse					42
71e	Sonstige Lebensmittel					93
72	Farben und Lacke					313
73	Parfümerien und Seife					590
74	Holzwaren u. Einrichtungsgegenst.	56 566	51 889	53 851	11 668	1 497
75	Spielwaren u. Haushaltsgegenst.					2 040
76	Apparate u. elektr. Material					478
77a	Stoffe und Gewebe					453
77b	Bekleidungsgegenstände					272
78	Sonstige Güter					33 734
Gesamtsumme 1—78		6 553 741	6 952 289	7 379 072	1 895 794	7 450 455
79	Pferde, auch Fohlen, Esel, Maultiere	Stück 218	Stück 193	Stück 248	Stück 8	Stück 104
80a	Stiere, Ochsen	3 166	3 622	4 532	883	4 399
80b	Kühe, Rinder	4 663	5 118	5 327	1 415	4 132
80c	Kälber	3 270	4 008	3 424	878	2 065
81	Schafe, Lämmer, Ziegen	46	302	28	—	12
82a	Schweine	5 880	6 602	6 863	1 378	8 973
82b	Ferkel	5 735	3 584	3 336	1 037	2 760
83	Geflügel	5 890	16 948	27 385	—	9 672

8. Versand der Grubenversandstationen an Steinkohlen, Preßkohlen und Koks 1922—1928

Versandstationen	1922		1923		1924		1925		1926		1927		1928	
	1. Rechnungs- halbjahr	2. Rechnungs- halbjahr	1. Rechnungs- halbjahr	2. Rechnungs- halbjahr	1. Rechnungs- halbjahr	2. Rechnungs- halbjahr	1. Rechnungs- halbjahr	2. Rechnungs- halbjahr	1. Rechnungs- halbjahr	2. Rechnungs- halbjahr	1. Rechnungs- halbjahr	2. Rechnungs- halbjahr	1. Rechnungs- halbjahr	2. Rechnungs- halbjahr
	t	t	t	t	t	t	t	t	t	t	t	t	t	t
Altenwald (Saar) . . .	263 814	198 295	216 409	303 680	322 260	321 457	237 050	298 319	285 587	299 367	238 666	214 835	211 306	208 266
Bexbach	159 611	126 444	117 813	229 863	239 898	272 072	225 571	255 179	230 649	255 433	259 898	272 901	277 597	279 171
Brefeld	137 504	100 053	110 320	167 367	195 550	180 609	158 535	182 744	182 759	171 356	167 591	189 887	213 421	205 099
Camphausen	259 916	187 727	219 038	302 297	309 703	308 743	272 562	313 307	318 037	328 815	305 692	332 943	337 925	387 419
Deden	153 669	105 724	100 920	120 165	134 655	162 367	129 886	159 868	152 708	149 714	136 713	134 703	118 653	140 082
Dudweiler, Grube . .	292 227	225 149	243 296	351 332	363 139	384 638	293 274	345 825	319 019	339 292	287 005	283 050	309 718	329 747
Ensdorf (Saar) . . .	—	—	—	—	—	6 310	—	54 784	85 592	93 019	129 196	131 368	114 700	160 266
Etzenhofen	71 157	60 825	81 039	110 005	94 687	94 710	76 366	74 447	83 255	93 364	82 875	68 407	67 361	48 544
Friedrichsthal, Grube .	145 977	117 377	141 748	195 796	214 051	207 012	164 172	187 376	175 443	176 336	155 755	131 849	123 120	120 774
Göttelborn	184 366	125 229	121 414	182 951	230 318	210 261	204 403	236 146	250 032	228 254	228 007	216 399	165 531	153 046
Griesborn	156 458	107 765	119 972	175 136	220 776	204 029	203 991	193 648	176 575	187 596	174 945	175 732	176 900	179 641
Heinitz	275 563	193 219	204 043	294 122	333 455	337 840	274 266	307 199	300 284	331 320	316 514	334 591	332 218	308 401
v. d. Heydt	136 038	101 152	131 299	189 360	212 496	209 984	185 903	204 039	186 513	218 301	208 189	206 334	179 301	163 632
Itzenplitz	115 594	95 822	108 897	170 547	174 191	156 640	110 964	128 098	124 864	130 026	125 851	137 999	130 673	123 593
Kohlwald	175 140	130 811	139 775	208 141	231 729	222 053	159 523	219 438	213 611	224 417	207 554	190 918	173 590	160 877
König, Grube	149 098	91 171	95 611	121 026	129 433	131 856	98 168	127 532	115 748	122 457	102 548	148 232	99 960	90 761
Louisenthal (Saar) . .	249 225	175 496	174 393	252 613	296 564	297 082	273 156	311 792	285 182	261 067	239 523	256 473	229 889	254 044
Maybach	356 828	260 263	286 465	414 340	458 119	440 850	387 107	438 838	442 143	447 458	400 833	420 253	434 814	411 041
Neunkirchen (Saar) . .	32 943	40 478	69 505	75 535	76 694	80 013	80 234	96 363	77 963	85 858	71 149	2 768	34 941	37 441
Püttlingen, Grube . .	241 090	161 448	172 375	249 825	251 709	241 792	204 801	236 907	237 088	310 099	273 571	295 257	300 599	277 507
Reden, Grube	512 748	337 747	392 685	568 529	639 621	625 839	513 498	640 566	619 207	655 491	614 921	644 474	636 574	610 410
Saarbrücken, Versdbhf. .	126 489	110 983	164 863	182 935	227 573	226 464	206 513	215 647	296 005	316 796	387 929	408 648	383 639	368 798
„ -Malstatt-Hafen . .	12 976	63 721	13 137	24 290	27 494	25 164	49 303	27 886	32 019	11 381	17 969	39 783	60 181	41 779
St. Ingbert	93 278	76 159	99 146	127 391	130 040	144 519	141 795	140 545	143 037	142 517	99 689	77 437	80 642	67 297
Sulzbach, Grube . . .	124 554	96 366	114 008	165 809	171 573	158 218	132 764	160 836	168 089	180 710	172 003	165 555	150 893	137 226
Velsen, Grube	270 853	192 742	230 875	361 626	377 433	323 968	291 780	283 680	284 126	292 265	280 903	316 577	290 773	293 703
Summe	4 697 116	3 482 166	3 869 046	5 544 681	6 063 153	5 974 450	5 075 585	5 840 829	5 785 535	6 052 706	5 685 489	5 797 373	5 664 919	5 558 565

9. Verteilung des Absatzes der saarländischen Hütten an Roheisen und Erzeugnissen aus Roheisen 1926—1929

	Saargebiet t	Frankreich t	Deutschland t	übrig. Ausland t	Insgesamt t
1926					
Januar	1 907	1 296	3 082	6 954	13 239
Februar	1 013	1 211	4 742	3 920	10 886
März	3 210	650	6 968	4 677	14 505
April	1 310	736	5 756	5 227	14 029
Mai	1 364	537	6 054	7 750	15 705
Juni	1 111	625	5 554	6 778	14 068
Juli	1 157	701	6 277	7 902	16 037
August	805	729	5 997	7 969	15 500
September	920	362	6 473	8 850	16 605
Oktober	2 254	722	7 100	5 286	15 362
November	998	1 060	7 018	5 723	14 799
Dezember	631	1 302	8 285	5 147	15 365
zusammen	16 680	9 931	73 306	76 183	176 100
1927					
Januar	1 639	380	2 085	1 433	5 537
Februar	1 633	1 301	1 350	2 266	6 550
März	1 515	2 076	2 400	1 705	7 696
April	1 299	1 959	2 155	1 340	6 753
Mai	2 981	2 803	8 900	5 004	19 688
Juni	1 397	1 270	8 415	5 262	16 344
Juli	2 512	1 564	9 352	3 305	16 803
August	2 637	1 151	9 109	4 148	17 045
September	1 504	676	11 180	3 637	16 997
Oktober	2 902	569	9 938	3 672	17 081
November	2 268	201	8 031	2 081	12 581
Dezember	3 760	216	8 853	1 571	14 400
zusammen	26 047	14 166	81 768	35 494	157 475
1928					
Januar	4 325	161	7 195	1 845	13 526
Februar	4 358	845	7 923	1 590	14 716
März	1 208	608	10 151	1 992	13 959
April	1 507	703	8 015	2 384	12 609
Mai	1 422	362	9 196	4 088	15 068
Juni	1 962	365	7 465	3 117	12 909
Juli	2 932	92	9 518	4 785	17 327
August	10 062	1 471	9 737	4 536	25 806
September	8 211	350	10 361	6 604	25 526
Oktober	7 152	572	9 022	6 069	22 815
November	2 696	684	8 146	4 297	15 823
Dezember	3 863	1 096	6 706	2 311	13 976
zusammen	49 698	7 309	103 435	43 618	204 060
1929					
Januar	2 424	390	5 596	3 756	12 166
Februar	2 353	76	4 544	2 405	9 378
März	1 519	211	5 365	4 117	11 212
April	2 124	245	8 999	6 491	17 859
Mai	1 517	930	9 411	5 791	17 649
Juni	867	352	9 560	5 001	15 780
Juli	1 241	2 532	7 239	6 266	17 278
August	1 863	884	6 549	5 526	14 822
September	1 424	339	7 502	3 797	13 062
Oktober	1 209	279	8 097	3 824	13 409
November	718	1 371	6 206	2 433	10 728
Dezember	2 345	724	5 294	3 831	12 194
zusammen	19 604	8 333	84 362	53 238	165 537

**10. Verteilung des Absatzes der saarländischen Hütten an Fertigerzeugnissen
der Walzwerke
a) 1926 und 1927**

Stahl in Blöcken (entsprechend den gelieferten Erzeugnissen)	Saargebiet t	Frankreich t	Deutschland t	übrig.Ausland t	Insgesamt t
<u>1926</u>					
Januar	22 777	32 960	21 519	46 158	123 414
Februar	15 340	28 502	34 438	44 213	122 493
März	16 971	37 834	45 151	44 698	144 654
April	14 257	29 816	44 389	35 165	123 627
Mai	18 665	31 687	44 302	27 877	122 531
Juni	18 788	39 146	44 657	28 737	131 328
Juli	17 991	41 780	46 577	23 927	130 275
August	18 692	41 962	50 169	24 746	135 569
September	20 568	37 001	61 429	33 895	152 893
Oktober	21 677	25 008	65 714	34 476	146 875
November	19 557	21 281	63 409	31 267	135 514
Dezember	16 141	20 236	69 100	41 160	146 637
zusammen	221 424	387 213	590 854	416 319	1 615 810
<u>1927</u>					
Januar	17 366	16 400	72 362	41 378	147 506
Februar	17 432	14 257	82 954	23 892	138 535
März	19 813	40 566	74 720	26 402	161 501
April	21 301	14 672	83 925	29 641	149 539
Mai	15 623	19 183	84 267	21 716	140 789
Juni	15 762	17 694	84 201	26 542	144 199
Juli	19 713	16 089	81 718	26 751	144 271
August	15 994	17 392	91 617	25 130	150 133
September	15 122	18 572	87 994	28 791	150 479
Oktober	20 602	17 793	82 310	28 753	149 458
November	15 665	16 478	69 995	21 018	123 156
Dezember	13 960	23 511	84 317	25 363	142 151
zusammen	208 353	232 607	980 380	325 377	1 746 717

b) 1928 und 1929

	Gruppe A Halbzeug, z. Absatz bestimmt Schienen > 20 kg Metergewicht Schwellen > 15 kg Träger I, L, Z (80 mm)					Gruppe B Stabeisen Schienen < 20 kg Metergewicht Schwellen > 15 kg Walzdraht, Bandeseisen					Gruppe C Grob-, Mittel- und Feinbleche, Universaleisen					Versand insgesamt				
	Saargebiet	Frankreich	Deutsch- land	übriges Ausland	zusammen	Saargebiet	Frankreich	Deutsch- land	übriges Ausland	zusammen	Saargebiet	Frankreich	Deutsch- land	übriges Ausland	zusammen	Saargebiet	Frankreich	Deutsch- land	übriges Ausland	zusammen
1928																				
Januar	4545	2622	21856	15725	44748	4983	7423	25426	9873	47705	2077	5847	9845	2963	20732	11605	15892	57127	28561	113185
Februar	5356	5939	22345	15150	48790	4618	9846	26351	9746	50561	2019	7678	8571	1339	19607	11993	23463	57267	26235	118958
März	6970	8017	28505	14669	58161	5973	10891	30471	12727	60062	2541	6917	8876	2781	21115	15484	25825	67852	30177	139338
April	5829	9705	15457	10958	41949	3744	12139	23910	6138	45931	2157	5433	6252	4922	18764	11730	27277	45619	22018	106644
Mai	6087	8229	15520	18145	47981	4171	15161	22615	10864	52811	3014	6940	7246	2695	19895	13272	30330	45381	31704	120687
Juni	5850	10717	22001	17175	55743	3877	11766	21802	7542	44987	1953	7484	7090	3331	19858	11680	29967	50893	28048	120588
Juli	7184	9258	18280	18019	52741	4027	11323	20863	11827	48040	2026	5105	6849	2540	16520	13237	25686	45992	32386	117301
August	3489	7088	20245	20403	51225	3919	13926	23898	11372	53115	2088	7114	6312	3864	19378	9496	28128	50455	35639	123718
September	6015	9339	15504	20788	51646	3418	13940	20795	13680	51833	2203	6294	5886	2805	17188	11636	29573	42185	37273	120667
Oktober	5216	8633	19281	16303	49433	4821	16221	23913	12287	57242	3105	8944	7627	2861	22537	13142	33798	50821	31451	129212
November	7981	8460	23304	16160	55905	4025	13498	29123	11992	58638	2446	8135	8628	985	20194	14452	30093	61055	29137	134737
Dezember	6004	6894	25961	12506	51375	4149	14782	30577	10955	60463	2456	7134	9006	2790	21386	12609	28810	65544	26251	133214
Zusammen	70536	94901	248259	196001	609697	51725	150916	299744	129003	631388	28085	83025	92188	33876	237174	150336	328842	640191	358880	1478249
1929																				
Januar	2673	10665	19823	10224	43385	4115	15342	22921	11017	53395	1822	8705	7411	2342	20280	8610	34712	50155	23583	117060
Februar	1888	3213	16869	9394	31364	3831	15063	20878	9753	49525	2014	7717	7666	1603	19000	7733	25993	45413	20750	99889
März	1849	8509	25485	13897	49740	3403	18880	23345	12411	58039	2361	8778	6996	2364	20499	7613	36167	55826	28672	128278
April	3984	7250	25408	15747	52389	4474	20895	21823	12155	59347	1957	9572	6185	2015	19729	10415	37717	53716	29617	131465
Mai	4165	9612	26030	14196	54003	3712	18475	22826	10417	55430	1854	9732	5922	3002	20510	9731	37819	54778	27615	129943
Juni	2665	6605	27976	15777	53023	4266	14434	26487	11904	57091	2499	9546	6986	3243	22274	9430	30585	61449	30924	132388
Juli	3464	8683	21366	10053	43566	4669	19593	24279	10294	58835	2558	9519	6436	1823	20336	10691	37795	52081	22170	122737
August	4021	9159	19701	18338	51219	5030	18457	23405	9140	56032	3319	10267	8027	1625	23238	12370	37883	51133	29103	130489
September	2906	8667	16539	20426	48538	4233	14981	20384	8761	48359	2508	8130	7568	3381	21587	9647	31778	44491	32568	118484
Oktober	4361	6430	16732	25123	52646	4134	15103	20452	10239	49928	2426	9891	8365	3467	24149	10921	31424	45549	38829	126723
November	2697	8308	13844	23487	48336	2927	14316	22789	11398	51430	1870	9156	6904	4278	22208	7494	31780	43537	39163	121974
Dezember	2894	9394	11581	28955	52824	2753	14394	18973	10808	46928	1980	7906	7050	2833	19769	7627	31694	37604	42596	119521
Zusammen	37567	96495	241354	205617	581033	47547	199933	268562	128297	644339	27168	108919	85516	31976	253579	112282	405347	595732	365590	1478951

11. Schifffahrtstatistik 1921—1928

a) Tonnenzahl der durch die Schleuse Güdingen zu Tal gegangenen Waren

	Eisenerz	Eisen- hammer- schlag	Schlacken zur Verhüttung	Kalkstein	Kreide	Kies Mergel	Holz	Kohle	Sonstige Waren	Im Ganzen	Gesamt- tonneninhalt der Schiffe
	t	t	t	t	t	t	t	t	t	t	t
1928											
1. Vierteljahr	102 459	1 809	—	28 124	803	24 654	27 445	—	7 858	193 152	261 524
2. "	93 740	824	—	37 340	266	42 168	29 023	—	21 583	224 944	309 908
3. "	90 336	1 037	271	38 576	815	49 375	27 448	—	22 655	230 513	325 536
4. "	69 582	482	270	30 996	266	39 440	17 005	—	10 809	168 850	229 837
Insgesamt											
1921	811	2 026	9 352	21 271	1 037	3 486	—	—	10	37 933	—
1922	92 975	6 637	2 608	83 594	795	19 139	3 183	—	1 890	210 821	—
1923	128 596,5	5 909,5	5 895	67 780	536	67 582	11 398	—	13 108,4	300 805,4	851 206
1924	109 336,5	3 997,5	6 844,5	40 003,5	823,5	125 987,5	27 326,6	—	5 080,9	319 390,5	900 357
1925	225 214,1	4 046,7	2 284	36 930	1 336	90 670	53 731,9	7 952,2	17 770	439 934,9	888 575
1926	266 531	3 733	4 698,5	71 876	1 593	115 605,5	47 258	—	17 163,9	528 458,9	916 942
1927	338 120	2 902	3 893	89 598	2 614	130 751	41 796	—	34 975	644 649	925 249
1928	356 117	4 152	541	135 036	2 150	155 637	100 921	—	62 905	817 459	1 126 805

b) Tonnenzahl der durch die Schleuse Güdingen zu Berg gegangenen Waren

	Kohlen	Schlacken zum Wegebau	Zement, Kalk	Sonstige Waren	Im Ganzen	Gesamttonneninhalt der Schiffe
	t	t	t	t	t	t
1928						
1. Vierteljahr	145 031	—	—	5 976	151 007	234 535
2. "	161 267	—	—	10 692	171 959	312 269
3. "	149 794	—	484	11 132	161 410	313 724
4. "	114 627	—	—	15 715	130 342	252 871
Insgesamt						
1921	180 106	3 212	—	195	183 513	—
1922	360 332	3 458	8 251	10 689	382 730	—
1923	520 601	864	1 237 215	24 843,63	558 680,78	885 282
1924	660 497,5	—	270	25 818,59	686 586,09	917 436
1925	642 319	803	—	21 281,85	644 403,85	894 012
1926	630 442,5	6 184	—	20 967	657 594,1	975 572
1927	576 049,5	1 470	—	21 558	599 077,5	924 017
1928	570 719	—	484	43 515	614 718	1 113 399

c) Verteilung des Schifffahrtverkehrs auf die verschiedenen Häfen

	zu Tal					zu Berg					
	Saarbrücken	Burbach	Louisenthal	Völklingen	Brebach	Saarbrücken	Burbach	Louisenthal	Völklingen	Hostenbach	Brebach
	t	t	t	t	t	t	t	t	t	t	t
1928											
1. Vierteljahr	63 018	86 179	—	39 203	4 752	145 321	2 336	249	2 842	—	259
2. „	93 126	79 546	—	45 769	6 503	152 880	4 573	8 849	4 139	—	1 518
3. „	97 204	76 797	195	47 004	9 313	143 129	7 577	7 550	2 260	—	894
4. „	68 268	58 573	—	37 327	4 682	108 543	10 938	7 644	787	—	2 430
Insgesamt											
1921	28 586	—	235	9 172	—	175 758	—	7 755	—	—	—
1922	67 053	38 358	301	105 109	—	310 949	3 222	67 517	—	782	260
1923	111 374	75 013,5	2 662,3	111 755,6	—	514 241,85	17 057,23	19 536	6 068,3	265	1 512,4
1924	140 470,5	87 079,6	20 859,7	70 980,7	—	656 834	19 100,29	4 769	5 882,8	—	—
1925	638 427,6	11 207,65	9 948	4 605,6	215	161 599,4	162 042,7	1 442	114 850,8	—	—
1926	202 420,4	203 833	797	120 557,5	851	623 466,0	18 418,5	10 482	4 954,6	—	273
1927	229 026	266 890	—	142 412	6 321	582 075,5	9 406	1 049	4 962	—	1 585
1928	321 616	301 095	195	169 303	25 250	549 873	25 424	24 292	10 028	—	5 101

IV. Verkehr

A. Eisenbahn

1. Die Ergebnisse der gewerbl. Betriebszählung vom 19. Juli 1927 für die Saarbahnen

a) Betriebe und Personal der Saarbahnen nach Kreisen

	Zahl der Betriebe			Zahl der beschäftigten Personen								Sonstiges Personal Handwerker und Arbeiter aller Art		Von den in Spalten 13 u. 14 genannten Personen sind unter 18 Jahren		
	Gesamtzahl der Betriebe	mit Verwendungsmotorischer Kraft	darunter solche, die nur Kraftfahrzeuge verwenden	Insgesamt	davon		Betriebsleiter		VerwaltungsPersonal		Technisches Personal		männlich	weiblich	männlich	weiblich
					männlich	weiblich	männlich	weiblich	männlich	weiblich	männlich	weiblich				
	1	2	3	4	5	6	7	8	9	10	11	12	13	14	15	16
Saarbrücken = Stadt	53	16	1	6 860	6 787	73	47	—	1 914	15	1 043	—	3 773	58	5	—
Saarbrücken = Land	44	4	—	1 416	1 409	7	40	—	534	—	78	—	757	7	3	—
Ottweiler	25	3	—	1 731	1 714	17	24	—	719	4	249	—	722	13	—	—
Saarlouis	19	5	—	922	915	7	16	—	343	1	83	—	473	6	—	—
Merzig	9	2	1	429	428	1	8	—	166	—	44	—	210	1	—	—
St. Wendel	13	1	—	1 189	1 181	8	13	—	215	2	147	—	806	6	2	—
Preuß. Teil	163	31	2	12 547	12 434	113	148	—	3 891	22	1 654	—	6 741	91	10	—
St. Ingbert	13	1	—	472	467	5	11	—	158	1	22	—	276	4	—	—
Homburg	14	2	—	1 208	1 214	14	14	—	474	3	167	—	559	11	1	—
Bayr. Teil	27	3	—	1 700	1 681	19	25	—	632	4	189	—	835	15	1	—
Zusammen																
Preuß. Teil	163	31	2	12 547	12 434	113	148	—	3 891	22	1 654	—	6 741	91	10	—
Bayr. Teil	27	3	—	1 700	1 681	19	25	—	632	4	189	—	835	15	1	—
Saargebiet insges.	190	34	2	14 247	14 115	132	173	—	4 523	26	1 843	—	7 576	106	11	—

b) Das Personal der Saarbahnen nach der Stellung im Betrieb und Geschlecht

Innerhalb der Betriebsstätten beschäftigte Personen

	Überhaupt		Davon Betriebsleiter		Verwaltungs-, Büro- und sonst. Beamtenpersonal		Technisches Beamtendienstverrichtet. Personal		Sonstiges Personal, Handwerker, Arbeiter aller Art		Von d. i. Spalten u. 10 genannt. Pers. sind unter 18 Jahren alt	
	männlich	weiblich	männlich	weiblich	männlich	weiblich	männlich	weiblich	männlich	weiblich	männlich	weiblich
	1	2	3	4	5	6	7	8	9	10	11	12
Verwaltung	681	47	13	—	430	15	167	—	71	32	—	—
Bahnunterhaltung, Betriebs- und Verkehrsdienst . . .	7 898	66	141	—	3 907	10	161	—	3 689	56	4	—
Maschinendienst	2 707	10	12	—	65	—	1 315	—	1 315	10	—	—
Werkstättendienst	2 657	8	3	—	114	1	171	—	2 369	7	7	—
Hilfsbetriebe	172	1	4	—	7	—	29	—	132	1	—	—
Saarbahnen insgesamt . . .	14 115	132	173	—	4 523	26	1 843	—	7 576	106	11	—

c) Das Personal der Saarbahnen nach Betriebseinteilungen und der Stellung im Betrieb

Eisenbahnbetrieb	11 142	127	165	—	4 451	25	1 641	—	4 885	102	4	—
Druckereien	27	—	1	—	1	—	15	—	10	—	—	—
Reparaturwerkstätten . . .	2 943	5	7	—	71	1	187	—	2 678	4	7	—
Gaswerken	3	—	—	—	—	—	—	—	3	—	—	—
Saarbahnen insgesamt . . .	14 115	132	173	—	4 523	26	1 843	—	7 576	106	11	—

d) Die Betriebe der Saarbahnen nach Art und Größenklassen

	Gesamtzahl der Betriebe	Zahl der beschäft. Personen	Betriebe mit Personen															
			1—3		4—5		6—10		11—50		51—200		201—500		501—1000		1001—2000	
			Betr.	Pers.	Betr.	Pers.	Betr.	Pers.	Betr.	Pers.	Betr.	Pers.	Betr.	Pers.	Betr.	Pers.	Betr.	Pers.
	1	2	3	4	5	6	7	8	9	10	11	12	13	14	15	16	17	18
Verwaltung	25	728	—	—	—	—	3	24	20	547	2	157	—	—	—	—	—	—
Bahnunterhaltung, Betriebs- und Verkehrsdienst . . .	146	7 964	12	31	25	113	27	191	35	858	40	3 972	5	1 362	2	1 437	—	—
Maschinendienst	12	2 717	—	—	—	—	—	—	1	35	6	740	4	4 441	1	501	—	—
Werkstättendienst	3	2 665	—	—	—	—	—	—	—	—	—	—	—	—	1	1 189	1	1 476
Hilfsbetriebe	4	173	—	—	—	—	—	—	2	39	2	134	—	—	—	—	—	—
Saarbahnen insgesamt . . .	190	14 247	12	31	25	113	30	215	58	1 479	50	5 003	9	2 803	5	3 127	1	1 476

e) Ausstattung der Saarbahnen mit motorischer Kraft und Kraftfahrzeugen nach Kreisen

	Leistung der vorhandenen			Anzahl d. Landfahrzeuge	
	zum Antrieb von Arbeitsmasch. verwendet.		Kraftfahrzeuge aller Art	Dampf-lokomotiven	Durch Explosions-motore betriebene Fahrzeuge
	Wind-, Wasser-, Wärmekraft-maschinen PS.	Elektro-motoren KW.			
Saarbrücken-Stadt	52	2495,332	288 034,7	180	2
Saarbrücken-Land	—	42,755	8 160	10	—
Saarlouis	10,5	67,575	16 432,5	23	1
Merzig	—	25,5	10 662,5	14	1
Ottweiler	4	666,5	48 450	57	—
St. Wendel	15	950,3	19 760	27	—
Preußischer Teil	81,5	4 247,962	386 499,7	306	4
Homburg	31,5	95,85	32 800	41	—
St. Ingbert	6	3,3	2	—	1
Bayrischer Teil	37,5	99,15	32 802	41	1
Preußischer Teil	81,5	4 247,962	386 499,7	306	4
zusammen:	119	4 347,112	419 301,7	347	5

f) Zahl und Leistung der Elektromotoren und Elektrowerkzeuge

	Zahl der Betriebe mit Benutzung von Elektro-motoren und Elektro-werkzeuge	Zahl der		Gesamte Nenn-Leistung der		Zahl der in Reserve stehenden		Leistung der	
		Elektro-motoren	Elektro-werkzeuge	Elektro-motoren	Elektro-werkzeuge	Elektro-motoren	Elektro-werkzeuge	Elektro-motoren	Elektro-werkzeuge
				KW.	KW.			KW.	KW.
Saarbrücken-Stadt	20	435	18	2 847,032	8,455	44	—	351,7	—
Saarbrücken-Land	4	15	—	42,755	—	—	—	—	—
Saarlouis	5	21	1	70,575	23	1	—	3	—
Merzig	2	11	—	25,5	—	—	—	—	—
Ottweiler	2	193	2	666,5	2,6	—	—	—	—
St. Wendel	1	155	15	994,3	10,2	5	—	44	—
Preußischer Teil	34	830	36	4 646,662	44,255	50	—	398,7	—
Homburg	2	29	—	97,35	—	1	—	1,5	—
St. Ingbert	1	1	—	3,3	—	—	—	—	—
Bayrischer Teil	3	30	—	100,65	—	1	—	1,5	—
Preußischer Teil	34	830	36	4 646,662	44,255	50	—	398,7	—
zusammen:	37	860	36	4 747,312	44 255	51	—	400,2	—

g) Zahl und Leistung der Wärmekraftmaschinen

	Zahl der Betriebe mit Benutzung v. Kolben- dampf- masch. Dampf- turbinen, Leicht- ölmotoren	Zahl der			Gesamte Nennleistung			Anzahl d. i. Reservestehenden			Nennleistung		
		Kolben- dampf- maschinen	Dampf- turbinen	Leicht- ölmotoren	Kolben- dampf- maschinen	Dampf- turbinen	Leicht- ölmotoren	Kolben- dampf- maschinen	Dampf- turbinen	Leicht- ölmotoren	Kolben- dampf- maschinen	Dampf- turbinen	Leicht- ölmotoren
					PS.	PS.	PS.				PS.	PS.	PS.
Saarbrücken = Stadt	2	2	3	2	49	3560	38	—	2	—	—	1685	—
Saarbrücken = Land	—	—	—	—	—	—	—	—	—	—	—	—	—
Saarlouis	3	1	—	2	8	—	6,5	—	—	1	—	—	4
Merzig	—	—	—	—	—	—	—	—	—	—	—	—	—
Ottweiler	2	1	—	1	75	—	4	1	—	—	75	—	—
St. Wendel	1	2	—	1	40	—	15	2	—	—	40	—	—
Preußischer Teil .	8	6	3	6	172	3560	63,5	3	2	1	115	1685	4
St. Ingbert	1	1	—	—	6	—	—	—	—	—	—	—	—
Homburg	1	—	—	2	—	—	31,5	—	—	—	—	—	—
Bayrischer Teil .	2	1	—	2	6	—	31,5	—	—	—	—	—	—
Preußischer Teil .	8	6	3	6	172	3560	63,5	3	2	1	115	1685	4
zusammen:	10	7	3	8	178	3560	95,5	3	2	1	115	1685	4

h) Verwendung der Wärmekraftmaschinen im Betrieb der Saarbahnen

	Kolbendampfmaschinen					Dampfturbinen					Leichtölmotoren				
	Zahl	Leis- tung	davon dienen			Zahl	Leis- tung	davon dienen			Zahl	Leis- tung	davon dienen		
			zum Antrieb von Arbeits- maschinen	zum Antrieb v. elektrischer Strom- erzeugung	als Reserve			zum Antrieb von Arbeits- maschinen	zum Antrieb v. elektrischer Strom- erzeugung	als Reserve			zum Antrieb von Arbeits- maschinen	zum Antrieb v. elektrischer Strom- erzeugung	als Reserve
Stück	PS.	PS	PS.	PS.	Stück	PS.	PS.	PS.	PS.	Stück	PS.	PS.	PS.	PS.	
Saarbrücken = Stadt	2	49	14	35	—	3	3560	—	1875	1685	2	38	38	—	—
Saarbrücken = Land	—	—	—	—	—	—	—	—	—	—	—	—	—	—	—
Saarlouis	1	8	8	—	—	—	—	—	—	—	2	6,5	2,5	—	4
Merzig	—	—	—	—	—	—	—	—	—	—	—	—	—	—	—
Ottweiler	1	75	—	—	75	—	—	—	—	—	1	4	4	—	—
St. Wendel	2	40	—	—	40	—	—	—	—	—	1	15	15	—	—
Preußischer Teil	6	172	22	35	115	3	3560	—	1875	1685	6	63,5	59,5	—	4
St. Ingbert	1	6	6	—	—	—	—	—	—	—	—	—	—	—	—
Homburg	—	—	—	—	—	—	—	—	—	—	2	31,5	31,5	—	—
Bayrischer Teil	1	6	6	—	—	—	—	—	—	—	2	31,5	31,5	—	—
Preußischer Teil	6	172	22	35	115	3	3560	—	1875	1685	6	63,5	59,5	—	4
zusammen:	7	178	28	35	115	3	3560	—	1875	1685	8	95	91	—	4

i) Zahl und Leistung der elektrischen Stromerzeuger.

Kreis	Zahl der Betriebe mit Benutzung von elektr. Stromerzeugern	Zahl der Stromerzeuger	Nennleistung der	davon in Reserve	Nennleistung KW
			KW		
Saarbrücken-Stadt	4	125	3 054,69	58	1 404,3
Saarbrücken-Land	—	—	—	—	—
Saarlouis	—	—	—	—	—
Merzig	1	2	1,9	1	1,3
Ottweiler	1	2	18,5	—	—
St. Wendel	1	1	5,5	—	—
Preußischer Teil	7	130	3 080,59	59	1 405,6
St. Ingbert	—	—	—	—	—
Homburg	1	2	1,87	—	—
Bayrischer Teil	1	2	1,87	—	—
Preußischer Teil	7	130	3 080,59	59	1 405,6
Zusammen	8	132	3 082,46	59	1 405,6

k) Zahl und Leistung der rotierenden Umformer.

Kreis	Zahl der Betriebe mit Benutzung von rotierenden Umformern	Zahl der rotierenden Umformer	Nennleistung der
			KW
Saarbrücken-Stadt	6	10	508,14
Saarbrücken-Land	3	5	54,9
Saarlouis	1	1	180,00
Merzig	—	—	—
Ottweiler	1	3	71,35
St. Wendel	1	1	0,67
Preußischer Teil	12	20	815,06
St. Ingbert	—	—	—
Homburg	1	1	0,36
Bayrischer Teil	1	1	0,36
Preußischer Teil	12	20	815,06
Zusammen	13	21	815,42

l) Zahl und Leistung der Lokomotiven und sonstigen Landfahrzeuge mit motorischem Antrieb.

Kreis	Zahl der Betriebe mit Benutzung von Dampflokomotiven, Personenzüge, Elektrokarren	Zahl der		Zahl der		Zahl der	
		Dampf-lokomotiven	Nennleistung PS	Personenfahrzeuge	Nennleistung PS	Elektrokarren	Nennleistung PS
Saarbrücken-Stadt	6	180	283 030	1	3	1	1,7
Saarbrücken-Land	1	10	8 160	—	—	—	—
Saarlouis	3	23	16 430	1	2,5	—	—
Merzig	2	14	10 660	1	2,5	—	—
Ottweiler	1	57	48 450	—	—	—	—
St. Wendel	1	22	19 760	—	—	—	—
Preußischer Teil	14	306	386 490	3	8	1	1,7
St. Ingbert	1	—	—	1	2	—	—
Homburg	1	41	32 800	—	—	—	—
Bayrischer Teil	2	41	32 800	1	2	—	—
Preußischer Teil	14	306	386 490	3	8	1	1,7
Zusammen	16	347	419 290	4	10	1	1,7

2. Verkehrsübersicht über das Eisenbahnnetz des Saargebietes für die Jahre 1921—1928

Rechnungsjahr	I. Per- sonen- Verkehr	II. Güterverkehr						III. Tierverkehr				IV. Abgefertigte Frachtbriefe und Beförderungsscheine für Güter und Tiere								Anzahl der Dienstgutfrachtbriefe und Beförderungsscheine	
	Anzahl der verkauften Fahrkarten einschl. Blankokarten	a. Stückgut einschl. Eilgut		b. Wagenladungen		c. Dienstgut		a. Großvieh		b. Kleinvieh		Empfang				Versand					
		Emp- fang	Ver- sand	Empfang	Versand	Emp- fang	Ver- sand	Emp- fang	Ver- sand	Emp- fang	Ver- sand	Binnen- Verkehr		Übriger Verkehr		Binnen- Verkehr		Übriger Verkehr			
												Gesamt- zahl	Hievon Massen- güter	Gesamt- zahl	Hievon Massen- güter	Gesamt- zahl	Hievon Massen- güter	Gesamt- zahl	Hievon Massen- güter		
Tonnen							Stückzahl														
1921	14781744	236797	97464	9550539	11993638	308721	220919	40802	8836	60665	18239	1 365 261				1 377 441				70776	
1922	15194938	115060	66161	9960134	11246420	270529	299172	28687	6128	28622	4153	590465	245893	637057	172762	549827	234923	612244	355432	57220	
1923	20462968	80457	48652	9834785	11867606	637325	386482	25169	13585	48777	35058	702640	263785	510073	143485	650275	249439	532053	301928	82081	
1924	19731916	109614	73816	11502156	15831267	465145	447031	27481	7467	66566	19205	838969	278654	746799	193801	775786	258947	750497	299989	82093	
1925	18908579	120479	85300	10914684	14695611	429880	401340	31825	11448	95058	69199	867834	291748	710842	138856	822085	212707	745534	238861	85886	
1926	18362762	129541	83874	11893528	15661237	531473	441840	49311	16648	83662	50155	939260	312431	770204	147251	876729	261632	780824	318861	93315	
1927	17190602	133283	88802	12265440	15906886	513614	530712	58909	17114	162201	57905	951788	326914	909460	395656	889321	205751	761055	192880	89619	
1928	16028425	142889	93130	12873838	15945556	617819	585828	72436	10323	90913	81093	881014	284617	837092	146954	857577	195807	738406	204356	70106	

3. Verkehrsleistungen 1920 — 1928

a) Personen- und Gepäckverkehr

Bezeichnung	1920	1921	1922	1923**	1924	1925	1926	1927	1928
Gesamtzahl der verkauften Fahrkarten	16934380	14781744	15194938	20462968	19731916	18908579	18362762	17190602	16028425
Gesamtzahl der beförderten Personen (Fahrten)	*) —	—	—	55491781	55030906	62162246	64833636	62374638	60445344
Personenkilometer	—	—	—	—	985261228	1064934281	1001026990	964425552	954676144
Befördertes Gepäck Tonnen	—	—	—	6573	5653	3504	5073	4463	4400
Befördertes Gepäck Tonnenkilometer	—	—	—	333147	254573	178742	263288	312204	188805

*) Angaben liegen nicht vor. **) Streik der Bergarbeiter vom 5. 2. bis 15. 5.

b) Güterverkehr

Bezeichnung	1920	1921	1922	1923**	1924	1925	1926	1927	1928
Gesamtzahl der abgefertigten Frachtbriefe für Güter u. Vieh im öffentlichen Verkehr	*) —	1793412	1839766	1744766	2336265	2324210	2490288	2622303	2433075
Desgleichen Dienstgut	—	70776	57220	82081	82093	85886	93315	89619	70106
Insgesamt	—	1864188	1896986	1826847	2418358	2410096	2583603	2711922	2503181
Beförderte Tonnen im öffentlichen Verkehr	12623491	14668671	15349276	16551177	20177474	19124743	20988250	21581057	21874833
Desgleichen Dienstgut	746073	621341	667013	837457	938452	952854	531473	513614	617819
Insgesamt	13369564	15290012	16016289	17388634	21115926	20077597	21519723	22094671	22492652
Tonnentarifkilometer im öffentlichen Verkehr	353457748	410722788	414430452	430330602	504436850	478118575	531981920	566600030	590620491
Desgleichen Dienstgut	10730235	9319215	10005195	12561855	14076780	14293810	13393119	13353964	14827656
Insgesamt	364187983	420042003	424435647	442892457	518513630	492412385	545375039	579953994	605448147

*) Angaben liegen nicht vor. **) Streik der Bergarbeiter vom 5. 2. bis 15. 5.

c) Güterwagen-

1. Gesamtzahl

Monat	1920			1921			1922			1923		
	Gestellt	v. H. der Jahressumme	Arbeitsagl. Durchschnitt	Gestellt	v. H. der Jahressumme	Arbeitsagl. Durchschnitt	Gestellt	v. H. der Jahressumme	Arbeitsagl. Durchschnitt	Gestellt	v. H. der Jahressumme	Arbeitsagl. Durchschnitt
Januar . .	87719	8,10	3374	93431	7,93	3737	108186	8,28	4161	119488	11,38	4596
Februar . .	93412	8,63	3892	87194	7,40	3633	102615	7,86	4276	*29472	2,81	1228
März . .	113193	10,45	4192	82927	7,04	3317	117127	8,97	4338	*20170	1,92	776
April . .	81919	7,56	3413	87434	7,42	3363	95925	7,34	4171	*21642	2,06	901
Mai . .	83468	7,71	3478	92756	7,87	4033	95870	7,34	3687	*50026	4,76	2084
Juni . .	93093	8,60	3724	110935	9,42	4267	101845	7,80	4243	106644	10,16	4102
Juli . .	90085	8,32	3336	107504	9,13	3981	113140	8,66	4352	109880	10,46	4226
August . .	69659	6,43	2679	113863	9,67	4217	122031	9,34	4519	125164	11,92	4636
September .	96946	8,95	3731	109499	9,27	4204	116545	8,92	4482	120424	11,47	4817
Oktober . .	92138	8,51	3544	97384	8,27	3745	116088	8,89	4465	126958	12,09	4702
November .	93190	8,61	3883	88960	7,56	3707	108106	8,27	4324	112706	10,73	4696
Dezember .	88089	8,13	3388	106129	9,02	4082	108850	8,33	4535	107453	10,24	4477
zusammen	1082911	100,00	3553	1178016	100,00	3857	1306328	100,00	4296	1050027	100,00	3434

* Bergarbeiterstreik

2. Stellung von gedeckten

Januar . .	—	—	—	7712	7,06	308	9087	7,36	350	9100	11,89	350
Februar . .	—	—	—	7877	7,22	328	8493	6,88	354	6176	8,07	257
März . .	—	—	—	10216	9,36	409	11737	9,50	435	4940	6,45	190
April . .	6781	—	283	10279	9,42	395	10399	8,42	452	4075	5,32	170
Mai . .	7655	—	319	7264	6,65	316	11319	9,17	435	4619	6,03	192
Juni . .	7738	—	310	9213	8,44	354	10043	8,13	418	5790	7,56	223
Juli . .	7050	—	261	9423	8,63	349	11013	8,92	424	6621	8,65	255
August . .	5695	—	219	9416	8,62	349	11235	9,10	416	6583	8,61	244
September .	8063	—	310	9708	8,89	373	10898	8,82	419	6865	8,97	275
Oktober . .	7638	—	294	9649	8,84	371	10582	8,57	407	7974	10,42	295
November .	8230	—	343	8942	8,19	373	9440	7,64	378	6869	8,98	286
Dezember .	8104	—	312	9476	8,68	354	9250	7,49	385	6930	9,05	289
zusammen	66954	—	294	109175	100,00	358	123496	100,00	406	76542	100,00	253

3. Stellung von offenen

Januar . .	—	—	—	83059	8,05	3322	95759	8,39	3683	107000	11,36	4115
Februar . .	—	—	—	76747	7,44	3193	91362	8,01	3807	*21773	2,31	907
März . .	—	—	—	69932	6,78	2797	101915	8,93	3775	*13960	1,48	537
April . .	72893	—	3037	73992	7,17	2846	82696	7,25	3609	*16096	1,71	671
Mai . .	73077	—	3045	82842	8,03	3602	81147	7,11	3121	*43686	4,64	1820
Juni . .	82772	—	3311	98766	9,57	3799	88269	7,74	3678	97987	10,41	3769
Juli . .	81092	—	3003	94710	9,18	3508	98080	8,59	3772	100112	10,63	3850
August . .	62138	—	2390	101161	9,81	3747	106505	9,33	3945	115196	12,23	4267
September .	85996	—	3308	96380	9,34	3707	101801	8,92	3915	110610	11,75	4427
Oktober . .	82123	—	3159	83743	8,12	3221	101925	8,93	3920	115819	12,30	4290
November .	82500	—	3438	76971	7,46	3207	95560	8,37	3822	102578	10,89	4274
Dezember .	76275	—	2934	93314	9,05	3589	96234	8,43	4010	96846	10,29	4035
zusammen	698866	—	3065	1031617	100,00	3382	1141243	100,00	3754	941663	100,00	3108

* Bergarbeiterstreik

4. Wagenstellung für Kohlen, Koks

Januar . .	56833	7,55	2186	67204	8,20	2688	80757	8,39	3106	90897	12,11	3496
Februar . .	55896	7,43	2329	51426	6,28	2143	78173	8,13	3266	*11303	1,51	471
März . .	66308	8,81	2456	50300	6,14	2012	84876	8,82	3144	* 3235	0,43	125
April . .	60212	8,00	2509	53729	6,56	2067	68258	7,10	2968	* 4161	0,55	173
Mai . .	58367	7,76	2432	67716	8,27	2994	74676	7,76	2871	*30457	4,06	1269
Juni . .	62641	8,33	2506	79919	9,76	3034	73971	7,69	3082	81554	10,86	3137
Juli . .	70564	9,38	2613	78875	9,63	2921	80561	8,38	3098	82324	10,97	3166
August . .	46045	6,12	1771	84312	10,29	3123	89500	9,30	3304	95441	12,71	3535
September .	71539	9,52	2751	79799	9,74	3069	84648	8,80	3256	92754	12,36	3710
Oktober . .	70572	9,38	2714	66696	8,14	2565	85337	8,87	3282	95260	12,69	3528
November .	66224	8,80	2759	62089	7,58	2580	79910	8,31	3196	84538	11,26	3522
Dezember .	67099	8,92	2581	77066	9,41	2964	81249	8,45	3376	78754	10,49	3281
zusammen	752300	100,00	2277	819131	100,00	2680	961916	100,00	3162	750678	100,00	2451

stellung
der gestellten Wagen

1924			1925			1926			1927			1928			1929		
Gestellt	v. H. der Jahressumme	Arbeits- tagl. Durchschnitt	Gestellt	v. H. der Jahressumme	Arbeits- tagl. Durchschnitt	Gestellt	v. H. der Jahressumme	Arbeits- tagl. Durchschnitt	Gestellt	v. H. der Jahressumme	Arbeits- tagl. Durchschnitt	Gestellt	v. H. der Jahressumme	Arbeits- tagl. Durchschnitt	Gestellt	v. H. der Jahressumme	Arbeits- tagl. Durchschnitt
124262	7,78	4779	130839	8,60	5032	126020	7,98	5251	136930	8,30	5477	137820	8,00	5301	119016	6,79	4577
125504	7,85	5020	132315	8,70	5513	144666	7,99	5358	137206	8,32	5717	134556	7,81	5382	120279	6,86	5011
141915	8,88	5458	144311	9,49	5550	128179	9,02	5341	139777	8,47	5177	155336	9,01	5753	141327	8,06	5653
135563	8,48	5648	126085	8,29	5253	128073	7,85	5123	124403	7,54	5183	132230	7,08	5749	148367	8,46	5934
137538	8,61	5289	130266	8,56	5210	127039	7,92	5293	135772	8,23	5431	145232	8,43	5809	140909	8,04	5871
120648	7,55	5246	122390	8,04	5099	133544	8,32	5342	133218	8,07	5551	149238	8,66	5970	148229	8,46	5929
141699	8,87	5248	84497	5,56	3129	140637	8,77	5209	137867	8,35	5303	145204	8,43	5585	163549	9,33	6057
139208	8,71	5354	125772	8,27	4837	137499	8,57	5288	145471	8,82	5388	154246	8,95	5712	167240	9,54	6194
134611	8,42	5177	133412	8,77	5131	135814	8,46	5224	143519	8,70	5520	144479	8,39	5779	152330	8,69	6093
139118	8,71	5152	141144	9,28	5227	133738	8,34	5144	143459	8,70	5518	152654	8,86	5654	162334	9,26	6012
124187	7,77	5399	125192	8,23	5216	129391	8,06	5391	138268	8,38	5761	138121	8,02	5755	144478	8,24	6019
133748	8,37	5349	124980	8,21	4999	139843	8,72	5379	134009	8,12	5154	133681	7,76	5570	144760	8,26	5784
1598001	100,00	5260	1521203	100,00	5016	1604443	100,00	5278	1649899	100,00	5427	1722717	100,00	5667	1752818	100,00	5761

<G> Wagen <Stück>

8739	8,85	336	9628	8,65	370	9062	7,86	362	8981	7,03	359	11611	7,84	447	11723	7,87	451
8494	8,61	340	8750	7,86	365	8940	7,76	373	9209	7,21	384	11988	8,08	480	10497	7,05	437
8642	8,75	332	9644	8,66	371	9764	8,47	362	10132	7,93	375	13118	8,86	486	12162	8,16	486
7051	7,15	294	8530	7,66	355	8600	7,46	358	9481	7,42	395	10792	7,29	469	12114	8,13	485
8206	8,31	316	9127	8,20	365	9624	8,35	401	10706	8,38	428	12528	8,46	501	12452	8,36	519
6793	6,83	295	8312	7,47	346	9936	8,62	397	10321	8,08	430	12796	8,64	512	13293	8,92	532
7762	7,86	287	10023	9,00	371	10419	9,04	386	10583	8,28	407	12090	8,16	465	13600	9,13	504
8403	8,51	323	9561	8,59	368	9681	8,40	372	11452	8,96	424	12895	8,71	478	13555	9,10	502
8442	8,55	325	9799	8,80	377	9911	8,60	381	11775	9,22	453	13059	8,82	522	13069	8,77	523
8812	8,93	326	9897	8,89	367	9782	8,49	376	11759	9,20	452	13216	8,92	489	13049	8,76	483
8004	8,11	348	8812	7,92	367	9684	8,40	404	11462	8,97	478	12128	8,19	505	12102	8,12	504
9369	9,49	375	9242	8,30	370	9845	8,55	379	11902	9,32	458	11896	8,03	496	11364	7,63	474
98717	100,00	325	111325	100,00	366	115248	100,00	379	127763	100,00	420	148117	100,00	487	148980	100,00	492

<O> Wagen <Stück>

112335	7,73	4321	118015	8,66	4539	114657	8,03	4586	120852	8,44	4834	118626	8,02	4563	99614	6,41	3831
113328	7,79	4533	120366	8,83	5015	115032	8,05	4793	120897	8,45	5037	114304	7,73	4572	103878	6,69	4328
128982	8,87	4961	130853	9,60	5033	129870	9,09	4810	121367	8,47	4495	133593	9,03	4948	120881	7,78	4835
124101	8,54	5171	113374	8,32	4724	112227	7,86	4676	107972	7,54	4499	113950	7,71	4954	126007	8,11	5040
124729	8,58	4797	116995	8,58	4680	112330	7,86	4680	117717	8,22	4709	124766	8,44	4991	119370	7,69	4974
110241	7,59	4793	110274	8,09	4595	118287	8,28	4731	115183	8,04	4799	128128	8,66	5125	125387	8,07	5015
129565	8,92	4799	70251	5,15	2602	124732	8,73	4620	118789	8,29	4569	124862	8,44	4802	149949	9,65	5554
127231	8,75	4894	112363	8,24	4322	122345	8,57	4706	126076	8,80	4669	132715	8,98	4915	153685	9,90	5692
122626	8,44	4716	119629	8,78	4601	120596	8,44	4638	124023	8,67	4770	123249	8,33	4930	139261	8,97	5570
126900	8,73	4700	126881	9,31	4699	119106	8,34	4581	124018	8,66	4770	131573	8,90	4873	149285	9,61	5529
112916	7,77	4909	112166	8,23	4674	114906	8,05	4788	119703	8,36	4988	118400	8,01	4933	132376	8,52	5516
120392	8,29	4816	111909	8,21	4476	124269	8,70	4780	115468	8,06	4441	114669	7,75	4779	133396	8,59	5558
1453346	100,00	4781	1363076	100,00	4484	1428357	100,00	4699	1432065	100,00	4711	1478835	100,00	4865	1553089	100,00	5120

und Briketts <Wageneinheiten zu 10 t>

96060	8,01	3695	97474	8,84	3749	94537	8,14	3781	102084	8,92	4083	94173	8,32	3622	79157	6,83	3044
94880	7,91	3794	100236	9,09	4176	94338	8,12	3931	101954	8,90	4248	88509	7,82	3540	87482	7,55	3645
106321	8,87	4089	106806	9,69	4108	105840	9,11	3920	99088	8,65	3670	102893	9,09	3811	97825	8,44	3913
103121	8,60	4296	92400	8,38	3850	90178	7,77	3757	85888	7,50	3578	86538	7,64	3763	97761	8,43	3910
103901	8,66	3996	92877	8,43	3715	89907	7,74	3746	92253	8,06	3548	93610	8,27	3744	90493	7,80	3770
90823	7,57	3944	88298	8,01	3679	93499	8,05	3740	90646	7,92	4026	94553	8,35	3782	95095	8,20	3803
105897	8,83	3922	48685	4,42	1833	100597	8,66	3726	93261	8,16	3587	92449	8,16	3556	105711	9,12	3915
103934	8,67	3997	88767	8,05	3414	99055	8,53	3809	97361	8,50	3606	100847	8,91	3735	108447	9,35	4016
100009	8,34	3846	97073	8,81	3737	96405	8,30	3708	97132	8,48	3736	91761	8,10	3670	96617	8,33	3865
104676	8,73	3877	104268	9,46	3862	98189	8,46	3776	96232	8,40	3701	101596	8,97	3762	105869	9,13	3921
91668	7,64	3981	91900	8,34	3829	93531	8,06	3897	96186	8,40	4008	92884	8,20	3870	95176	8,21	3965
98041	8,17	3922	93464	8,48	3739	105156	9,06	4044	92875	8,11	3572	92579	8,17	3857	99804	8,61	3826
1199311	100,00	3947	1102248	100,00	3641	1161225	100,00	3820	1144960	100,00	3766	1132392	100,00	3725	1159437	100,00	3799

4. Zugleistungen (einschl. Triebwagen) — (Leistungen innerhalb des eigenen Bezirks)

a) Zugkilometer

Zuggattung	1920		1921		1922		1923		1924		1925		1926		1927		1928	
	Haupt- bahnen	Neben- bahnen	Haupt- bahnen	Neben- bahnen	Haupt- bahnen	Neben- bahnen	Haupt- bahnen	Neben- bahnen	Haupt- bahnen	Neben- bahnen	Haupt- bahnen	Neben- bahnen	Haupt- bahnen	Neben- bahnen	Haupt- bahnen	Neben- bahnen	Haupt- bahnen	Neben- bahnen
Schnellzüge	273550	—	318004	—	352668	—	223335	—	343855	—	382596	—	382596	—	383960	—	384670	—
Eilzüge	589	—	25168	—	31177	—	11781	—	36975	—	49854	—	49854	—	72947	—	95462	—
Personenzüge	2107915	365037	2686806	404501	2657251	422129	2743224	361844	3152292	383024	3541186	428001	3541186	428001	3829885	505628	3941013	510152
Militärzüge	29858	—	43890	—	20194	—	12063	—	8026	—	11062	—	11062	—	4929	—	5124	—
Eilgüterzüge	2527	—	4332	—	5504	—	6078	—	3906	—	8854	—	8854	—	5361	—	34526	—
Güterzüge	1427318	50438	1530158	57268	1350240	57534	1198494	61382	1427083	72608	1364779	79319	1364779	79319	1441441	179022	1406971	76241
Werkstätten- sonderzüge	13333	218	18177	—	15458	93	13461	—	15101	55	17132	56	17132	56	20198	18	20412	35
Arbeiterzüge Betriebsfonds	20045	434	15769	—	11517	193	13237	404	14162	2087	16123	137	16123	137	44559	300	31511	628
Arbeiterzüge Baufonds	—	—	—	—	2196		5843		11987		14		14		2861		3373	
Dampfbetrieb insgesamt	3875135	416627	4642304	461769	4446205	479949	4227516	423630	5013387	457774	5391600	507513	5555711	556387	5806141	584968	5923062	587056
Triebwagen	130640	—	143321	588	141038	7888	87751	17573	55873	10740	33028	10866	—	—	—	—	81081	340
Zusammen	4005775	416127	4785625	462357	4587243	487837	4315267	441203	5069260	468514	5424628	518379	555711	584387	5806141	584968	6004142	587396
	4421 902		5247 982		5075 080		4756 470		5537 774		5943 007		6112 098		6391 109		6591 538	

b) Wagenachskilometer

Zuggattung	1920		1921		1922		1923		1924		1925		1926		1927		1928	
	Haupt- bahnen	Neben- bahnen	Haupt- bahnen	Neben- bahnen	Haupt- bahnen	Neben- bahnen	Haupt- bahnen	Neben- bahnen	Haupt- bahnen	Neben- bahnen	Haupt- bahnen	Neben- bahnen	Haupt- bahnen	Neben- bahnen	Haupt- bahnen	Neben- bahnen	Haupt- bahnen	Neben- bahnen
Schnellzüge .	8624458	—	9698039	—	10690321	—	6295211	—	9922638	—	9750327	—	9225650	—	8641054	—	8973508	—
Eilzüge . . .	12759	—	478405	—	647983	—	243841	—	951982	—	1022542	—	961325	—	1254507	—	1736435	—
Personenzüge .	78512917	10080254	94583420	10693611	90483586	9905908	94232862	8776727	108750909	9119767	117714638	10470713	115980343	11147079	119761022	11736437	123907767	12197209
Militärzüge .	2386105	—	3616898	—	1447805	—	706042	—	496825	—	664009	—	372386	—	239602	—	336472	—
Eilgüterzüge .	51940	—	44842	—	133135	—	116278	—	106330	—	321445	—	119612	—	129346	—	610988	—
Güterzüge . .	101006502	1458563	114936237	1490402	104031036	2311099	93957355	3317560	113116929	4391515	110263058	4497312	118192008	4520421	121831449	4766829	119950023	4450361
Werkstätten- sonderzüge .	236946	5418	230133	—	236501	279	232341	—	257573	165	307602	168	219016	210	296620	90	313582	209
Arbeiterzüge Betriebsfonds	470474	7072	329507	—	289610	5043	282368	8436	424871	79174	400197	3405	463639	21476	1128268	12863	817862	11809
Arbeiterzüge Baufonds .	—		—	—	43838		281627		805135		112		8218		44900		124010	
Dampfbetrieb insgesamt .	191302101	11551307	223917481	12184013	207870680	12222329	196347925	12102723	234833192	13590621	240443930	14971598	245542197	15689175	253326768	16516219	256770647	16659588
Triebwagen .	641303	—	596580	2352	596118	33780	397218	67042	248716	43248	139526	43874	—	—	—	—	353211	1403
Zusammen	191943404	11551307	224514061	12186365	208446798	12256109	196745143	12169765	235081908	13633869	240583456	15015472	245542197	15689175	253326768	16516219	257123858	16660991
	203494711		236700426		220722907		208914908		248715777		255598928		261231372		269842987		273784849	

c) Durchschnittliche Stärke der Züge an Wagenachsen. (Wagenachskilometer: Zugkilometer)

1	2	3	4	5	6	7	8	9	10	11	12	13	14	15	16	17
Im Rech- nungs- jahr	Schnell- züge	Eil- züge	Personenzüge auf		Militär- züge	Eil- güter- züge	Güterzüge auf		Werkstätten- sonderzüge auf		Arbeiterzüge auf Hauptbahnen			Triebwagen auf		Sämtl. Züge einschl. Trieb- wagen- fahrten
			Haupt- bahnen	Neben- bahnen			Haupt- bahnen	Neben- Bahnen	Haupt- bahnen	Neben- bahnen	Betriebs- fonds	Bau- fonds	Neben- bahnen	Haupt- bahnen	Neben- bahnen	
<u>1920</u>	31,53	21,66	37,25	27,61	79,92	20,55	70,77	28,92	17,77	24,85	23,47	—	16,29	4,91	—	46,02
<u>1921</u>	30,50	19,01	35,20	26,44	82,41	10,35	75,11	26,03	12,66	—	20,90	—	—	4,16	4,0	45,10
<u>1922</u>	30,31	20,78	34,09	23,47	71,69	24,19	77,05	40,17	15,30	3,00	25,15	19,96	26,13	4,23	4,28	43,49
<u>1923</u>	28,19	20,70	34,35	24,26	58,53	19,13	78,40	54,05	17,26	—	21,33	48,20	20,88	4,53	3,82	43,92
<u>1924</u>	28,86	25,75	34,50	23,81	61,90	27,22	79,27	60,48	17,06	3,00	30,00	67,17	37,94	4,45	4,03	44,91
<u>1925</u>	25,48	20,51	33,24	24,46	60,03	36,31	80,79	56,70	17,95	3,00	24,82	8,00	24,85	4,22	4,04	43,01
<u>1926</u>	23,24	18,65	31,55	23,19	51,97	27,64	85,32	60,48	14,87	3,00	23,51	27,95	24,83	—	—	42,74
<u>1927</u>	22,51	17,20	31,27	23,21	48,61	24,13	84,52	60,32	14,69	5,00	25,32	15,69	42,87	—	—	42,22
<u>1928</u>	23,33	18,19	31,44	23,91	65,67	17,70	85,25	58,37	15,36	5,97	25,95	18,80	36,77	4,36	4,13	42,82

5. Betriebsunfälle 1928

Entgleisungen	Zusammenstöße und Streifungen	Sonst. Betriebsunfälle	davon fanden statt auf freier Strecke		Bei den Unfällen sind verunglückt:															Im ganzen		
					Reisende						Bahnbedienstete		fremde Personen									
					unverschuldet		infolge eigener Schuld		zusammen		im Dienst		unverschuldet		infolge eigener Schuld		zusammen					
					getötet	verletzt	getötet	verletzt	getötet	verletzt	getötet	verletzt	getötet	verletzt	getötet	verletzt	getötet	verletzt	getötet	verletzt	zusammen	
8	1	24	6	27	—	1	2	4	2	5	1	16	—	—	2	—	2	—	5	21	26	

6. Die Entwicklung der Personentarife 1921—1929 ***)

Gültigkeitsdauer des Tarifes	Einheitssätze per km								D-Zugzuschläge (Zonentarife)						Eilzugzuschläge					
	I.	II.	III.	IV.	Arbeiter- Rückfahrkart	Hunde	Gepäck per 10 kg	Expreßgut per 10 kg	I. Zone 1—25 km		II. Zone 26—50 km		III. Zone üb. 50 km		I. Zone 1—25 km		II. Zone 26—50 km		III. Zone üb. 50 km	
	Klasse								1. u. 2. Kl.		1. u. 2. Kl.		1. u. 2. Kl.		2. Kl.		2. Kl.		2. Kl.	
1920—28. 2. 1921	Pf.	Pf.	Pf.	Pf.	Pf.	Pf.	Pf.	Pf.	M.	M.	M.	M.	M.	M.						
1. 3. 1921—30. 4. 1921	54	24	14.8	9	9	2.6	Zonentarif	2.4	—	—	—	—	—	—						
	54	33	21	14	14	14		4.8	6	3	6	3	12	6						
*)	cts.	cts.	cts.	cts.	cts.	cts.		cts.	Frs.	Frs.	Frs.	Frs.	Frs.	Frs.	Frs.	Frs.	Frs.	Frs.	Frs.	Frs.
1. 5. 1921—30. 9. 1923	18	11	7	4.5	4.5	4.5	0.8	1.6	2	1	2	1	4	2	—	—	—	—	—	—
1. 10. 1923—29. 2. 1924	18	11	7	4.5	4.5	4.5	0.8	1.6	1	0.5	2	1	4	2	—	—	—	—	—	—
1. 3. 1924—30. 9. 1924	27	16.5	10.5	7	4.5	7	1.2	3	1	0.5	2	1	4	2	—	—	—	—	—	—
1. 10. 1924—15. 6. 1925	30.75	20.10	12.65	8.3	4.5	8.3	1.2	3	1	0.5	2	1	4	2	—	—	—	—	—	—
16. 6. 1925—31. 3. 1926	33	22	14.5	9.5	4.5	9.5	1.4	3	1	0.5	2	1	4	2	—	—	—	—	—	—
1. 4. 1926—31. 5. 1926	37	25	16.5	11	7	11	1.9	4	1	0.5	2	1	4	2	—	—	—	—	—	—
1. 6. 1926—30.11. 1926	51	34	22.5	15	8	15	2.2	4.5	2	1	4	2	8	4	—	—	—	—	—	—
1. 12. 1926—30. 9. 1927	54.5	36.3	24.3	16.15	9	16.15	2.5	5	2	1	4	2	8	4	—	—	—	—	—	—
1. 10. 1927—6. 10. 1928	54.5	36.3	24.3	16.15	9	16.15	2.5	—	2	1	4	2	8	4	—	—	—	—	—	—
ab 7. 10. 1928	45	30	20	—	9	16.15	2.5	**))	2	1	4	2	8	4	1	0.50	2	1	4	2

*) Durch Verordnung der Regierungskommission vom 16. 3. 1921 wurde mit Wirkung vom 1. Mai 1921 der französische Franken als Zahlungsmittel bei den Verkehrsanstalten des Saargebietes (Eisenbahn-, Post- und Telegraphenverwaltung) eingeführt.

**) Am 1. 10. 1927 wurden für Expreßgut Staffeltarife eingeführt.

***) Die Tarife waren am 1. Oktober 1929 noch unverändert.

7. Expreßgutfrachtsätze ab 7. Oktober 1928

km	Expreßgutfracht für				bei Gewichten über 20 kg für je 10 kg
	5 kg Frs.	10 kg Frs.	15 kg Frs.	20 kg Frs.	
1—15	2.40	2.40	2.40	2.40	1.20
16—30	2.40	2.40	3.00	3.60	1.80
31—50	2.40	2.40	3.60	4.80	2.40
51—70	2.40	3.00	4.80	6.00	3.00
71—90	2.40	3.60	5.40	7.20	3.60
91—110	2.40	4.20	6.60	8.40	4.20

8. Die Entwicklung der Gütertarife 1921 – 1929 ¹⁾ (für eine Reihe wichtiger Güter in Frs. für 1 t)

Bezeichnung der Güter	In der Zeit vom														
	1.5.21—14.3.24			15.3.24—31.5.24			1.6.24—30.11.25			1.12.25—31.1.26			1.2.26—31.3.26		
	Auf Entfernungen von km														
	25	50	75	25	50	75	25	50	75	25	50	75	25	50	75
Kohlen	6.30	10.00	13.80	7.00	11.00	15.20	7.00	10.60	12.60	7.90	11.90	14.20	8.70	13.10	15.70
Roheisen	5.90	8.40	10.90	6.50	9.30	12.00	5.80	8.40	9.70	6.50	9.50	10.90	7.20	10.50	12.00
Stab- u. Formeisen, Schwellen, Bleche, Röhren, Draht	7.70	11.40	15.20	8.50	12.60	16.80	7.00	10.60	12.60	7.90	11.90	14.20	8.70	13.10	15.70
Maschinen	10.80	17.30	23.80	11.90	19.10	26.20	11.60	18.20	26.20	13.00	20.40	24.70	14.30	22.50	27.20
Ton	5.10	7.30	9.60	5.70	8.10	10.60	3.90	5.60	6.50	4.40	6.40	7.00	4.80	7.00	8.00
Tonplatten	7.70	11.40	15.20	8.50	12.60	16.80	7.00	10.60	12.60	7.00	10.50	12.50	7.40	11.20	13.40
Sand an Glashütten Fensterglas und Flaschen	3.40	4.90	6.40	3.80	5.60	7.10	2.50	3.30	3.80	2.80	3.70	4.30	3.10	4.10	4.80
Ziegel-, Schlacken- steine, Dachziegel, Kalk, Zement ²⁾	5.90	8.40	10.90	6.50	9.30	12.00	5.80	8.40	9.70	6.50	9.50	10.90	7.20	10.50	12.00
Getreide u. Mehl ³⁾ . . .	9.20	13.90	18.70	10.20	15.30	20.60	8.90	14.00	16.90	10.00	15.70	19.00	11.00	17.30	20.90
Kartoffeln ⁴⁾	5.10	7.30	9.60	5.70	8.10	10.60	3.90	5.60	6.50	4.40	6.40	7.30	4.80	7.00	8.00

Bezeichnung der Güter	In der Zeit vom														
	1.4.26—30.4.26			1.5.26—30.6.26			1.7.26—9.8.26			16.8.26—30.4.27			ab 1. 5. 27		
	Auf Entfernungen von km														
	25	50	75	25	50	75	25	50	75	25	50	75	25	50	75
Kohlen	8.80	13.00	15.50	9.50	14.00	16.70	10.50	15.40	18.40	12.60	18.50	22.10	12.30	16.30	18.20
Roheisen	7.20	10.40	12.20	7.80	11.20	13.20	8.60	12.40	14.60	10.40	14.90	17.60	10.20	13.40	14.80
Stab- u. Formeisen, Schwellen, Bleche, Röhren, Draht	8.80	13.00	15.50	9.50	14.00	16.70	10.50	15.40	18.40	12.60	18.50	22.10	13.00	17.60	19.80
Maschinen	15.00	22.00	26.40	16.20	23.70	28.40	17.90	26.10	31.30	21.50	31.40	37.60	23.00	32.20	36.60
Ton	5.10	7.30	8.60	5.50	7.90	9.30	6.10	8.70	10.30	7.30	10.50	12.40	7.20	9.40	10.40
Tonplatten	7.50	11.10	13.20	8.10	11.90	14.20	9.00	13.10	15.70	10.80	15.80	18.80	11.10	15.00	16.90
Sand an Glashütten Fensterglas und Flaschen	3.40	4.70	5.50	3.70	5.10	6.00	4.10	5.70	6.60	5.00	6.90	8.00	5.20	6.90	7.80
Ziegel-, Schlacken- steine, Dachziegel, Kalk, Zement ²⁾	7.20	10.40	12.20	7.80	11.20	13.20	8.60	12.40	14.60	10.40	14.90	17.60	10.20	13.40	14.80
Getreide und Mehl ³⁾ . . .	11.30	16.60	19.88	12.20	17.90	21.30	13.50	19.70	23.50	16.20	23.70	28.20	17.20	23.60	26.40
Kartoffeln ⁴⁾	5.10	7.30	8.60	5.50	7.90	9.30	6.10	8.70	10.30	7.30	10.50	12.40	7.20	9.40	10.40

¹⁾ Die Tarife waren am 1. Oktober 1929 noch unverändert.

²⁾ Bis 1. Januar 1930 keine Aenderung.

³⁾ Bei Verwendung der Steine usw. zum Bau von Wohnhäusern im Saargebiet wurde am 1. 7. 1922 eine Ermäßigung um 10% eingeführt. Diese Ermäßigung wurde für die Zeit vom 1. 12. 25 bis 1. 1. 26 auf 12%, von da ab auf 15% erhöht.

⁴⁾ Vorübergehend bestanden für Kartoffeln Ausnahmetarife mit verschiedenartigen Ermäßigungen.

B. Post

1. Die Ergebnisse der gewerblichen Betriebszählung vom 19. Juli 1927 für die Postverwaltung des Saargebietes

a) Das Personal nach der Stellung im Betrieb und dem Geschlecht

	Innerhalb der Betriebsstätten beschäftigten Personen									
	überhaupt		Betriebsleiter		davon Beamte		Angestellte		Arbeiter	
	männl.	weibl.	männl.	weibl.	männl.	weibl.	männl.	weibl.	männl.	weibl.
Verwaltung	99	38	1	—	74	11	22	24	2	3
Postscheckamt	9	46	1	—	8	8	—	37	—	1
Telegraphenbauamt	53	2	1	—	51	1	1	1	—	—
Post-Telegr. u. Fernsprechd.	1563	408	128	21	1152	152	4	193	279	42
Insgesamt	1724	494	131	21	1235	172	27	255	281	46

Prozentuale Verteilung des Personals nach Betriebszweigen

Verwaltung	6,18 %	Telegraphenamt	2,48 %
Postscheckamt	2,48 %	Post-, Telegraphen- u. Fernsprechd.	88,86 %

b) Die Betriebe und das Personal nach Kreisen

	Zahl der Postbetr.	Am 19. Juli 1927 bei der Post beschäftigte Personen				
		männlich	weiblich	insgesamt	auf je 1000 Einw.	auf 100 qkm
Saarbrücken-Stadt	10	879	278	1157	9,25	2251
Saarbrücken-Land	36	229	57	286	1,43	87
Ottweiler	22	171	54	225	1,61	75
Saarlouis	30	198	45	243	1,82	56
Merzig	11	62	20	82	2,20	43
St. Wendel	9	38	6	44	1,33	27
Preußischer Teil	118	1577	460	2037	3,04	139
St. Ingbert	21	82	9	91	1,70	46
Homburg	14	65	25	90	1,93	27
Bayrischer Teil	35	147	34	181	1,81	44
Zusammenstellung						
Preußischer Teil	118	1577	460	2037	3,04	139
Bayrischer Teil	35	147	34	181	1,81	44
zusammen	153	1724	494	2218	2,88	118

c) Die Betriebe nach Art und Größenklassen

Betriebszweig	Gesamt- zahl der Betriebe	Zahl der beschäft. Personen	Betriebe mit Personen									
			1 — 4		5 — 10		11 — 50		51 — 200		201 — 500	
			Betr.	Pers.	Betr.	Pers.	Betr.	Pers.	Betr.	Pers.	Betr.	Pers.
Verwaltung	1	137	—	—	—	—	—	—	1	137	—	—
Postscheckämter	1	55	—	—	—	—	—	—	1	55	—	—
Telegraphenbauämter	1	55	—	—	—	—	—	—	1	55	—	—
Post-Telegraph. u. Fernsprechd.	150	1971	111	230	13	102	19	465	4	566	3	808
Insgesamt	153	2218	111	230	13	102	19	465	7	613	3	808

d) Die Verwendung von motorischer Kraft und Kraftfahrzeugen

Betriebszweige	Zahl der Betriebe	Elektromotoren		Rotier. Umformer		Kraftfahrzeuge	
		Zahl	KW	Zahl	KW	Zahl	PS
Verwaltung	1	8	0,66	—	—	—	—
Postscheckämter	1	14	2555,00	—	—	—	—
Post-Telegraph. u. Fernsprechd.	—	—	—	—	—	—	—
Postämter	2	3	8,51	—	—	6	121
Telegraphenzeugämter	1	9	12,14	—	—	1	50
Telegraphenämter	1	—	—	4	11,7	—	—
Insgesamt	6	34	2576,31	4	11,7	7	171

2. Organisation der Postverwaltung

I. Zahl der Postanstalten (Stand 31. 12. 1927)	Stand am 31. 12. 1927	Stand am 31. 12. 1928
a) Postanstalten, beauftragt mit dem Empfang und der Zustellung von Postsendungen jeglicher Art (Postämter, Postagenturen)	156	161
b) Postanstalten, welchen der Empfang und die Zustellung von Postsendungen im beschränkten Maße obliegt (Posthilfsstellen)	78	78
c) Bahnposten (Zahl der in beiden Richtungen verkehrenden Bahnposten)	48	48
Summe:	282	287
Zahl der Briefkasten zur Verfügung der Öffentlichkeit . . .	865	975
II. Personal		
a) Zahl der Beamten:		
1. bei der Direktion	67	72
2. bei den Postanstalten	470	468
b) Zahl der Unterbeamten:		
1. bei der Direktion	21	23
2. bei den Postanstalten	934	911
c) Zahl der Angestellten im Arbeitsverhältnis:		
1. bei der Direktion	51	50
2. bei den Postanstalten	686	769
Summe:	2 229 ¹⁾	2 293 ¹⁾
<p>¹⁾ Anmerkung: Da Post-, Telegraphen- und Fernsprechdienst in einer Verwaltung vereinigt sind, stellt diese Summe den gesamten Personalbestand dieser Verwaltung dar.</p>		

3. Postverkehr 1926—1928

I. Zahl der gewöhnlichen Briefsendungen		1926	1927	1928
a) Im Inlandsverkehr ausgelieferte				
Briefe		6 150 200	9 170 200	6 465 000
Postkarten		1 868 450	2 881 000	1 341 000
Drucksachen		1 461 250	1 559 800	899 700
Geschäftspapiere		118 000	254 700	63 900
Warenproben		109 100	107 500	66 500
Portofreie Sendungen (postdienstlicher Verkehr)		130 500	575 000	115 600
Summe: a)		9 837 500	14 548 200	8 951 900
b) Im Auslandsverkehr:				
1. eingegangene				
Briefe		8 073 200	16 701 000	19 103 200
Postkarten		2 150 100	5 399 200	6 577 600
Drucksachen		2 932 300	5 649 400	9 753 800
Geschäftspapiere		297 200	425 400	549 200
Warenproben		271 400	358 500	680 700
Portofreie Sendungen (postdienstlicher Verkehr)		188 200	271 800	265 500
Summe: b 1)		13 912 400	28 805 300	36 930 000
2. Ausgelieferte:				
Briefe		7 079 000	15 820 100	17 420 000
Postkarten		1 800 000	4 162 500	4 176 200
Drucksachen		2 417 000	3 575 200	1 720 200
Geschäftspapiere		209 800	214 300	208 100
Warenproben		81 500	172 900	319 200
Portofreie Sendungen (postdienstlicher Verkehr)		105 200	82 000	214 900
Summe: b 2)		11 692 500	24 027 000	24 058 600
c) Im Durchgang durch das Saargebiet:				
1. im offenen Durchgang (bloßgehende Sendungen)				
Briefe		650 000	433 500	
Postkarten		82 700	71 600	
Drucksachen, Geschäftspapiere, Warenproben		413 300	209 200	
Summe: c)		1 146 000	714 300	
2. In geschlossenen Briefposten				
Zahl der Kartenschlüsse		800	800	
Einschreibsendungen, welche in der Summe				
a)		474 100	654 100	1 034 900
b 1)		672 400	434 500	998 800
b 2)		467 800	535 800	870 400
enthalten sind.				
II. Zeitungen und sonstige Zeitschriften, welche durch die Post bezogen werden				
a) Inlandsverkehr:				
Zahl der Bestellungen		536 500	576 000	454 100
Zahl der bezogenen Zeitungsnummern		6 120 200	4 700 000	4 490 600
b) Auslandsverkehr:				
1. Empfang vom Ausland				
Zahl der Bestellungen		846 200	1 370 200	1 282 000
Zahl der bezogenen Zeitungsnummern		18 741 300	8 789 500	9 012 700

Postverkehr 1926-1928

2. <u>Versand nach dem Ausland</u>		1926	1927	1928
Zahl der Bestellungen		125 400	385 000	122 200
Zahl der bezogenen Zeitungsnummern		2 770 300	2 027 800	2 696 500
III. Gewöhnliche Postpakete				
a) <u>Im Inlandsverkehr</u> aufgelieferte Postpakete		243 900	361 000	365 400
b) <u>Im Auslandsverkehr</u>				
1. eingegangene Postpakete		238 700	200 300	330 700
2. aufgelieferte Postpakete		68 800	84 000	98 900
IV. Wertsendungen				
a) <u>Im Inlandsverkehr</u> aufgelieferte Briefe				
mit Wertangabe	Stückzahl	53 900	59 800	23 900
Gesamtwert in Goldfranken		683 000	705 000	300 000
Postpakete mit Wertangabe	Stückzahl	258 700	115 600	75 200
Gesamtwert in Goldfranken		2 680 100	1 300 000	100 000
b) <u>Auslandsverkehr:</u>				
Briefe und Kästchen mit Wertangabe				
1. Empfang vom Ausland {	Stückzahl	50 400	64 100	75 100
Wert in Goldfranken		4 053 300	10 031 800	10 358 500
2. Versand n. d. Ausland {	Stückzahl	97 800	80 600	64 400
Wert in Goldfranken		6 438 700	18 572 300	15 812 100
3. Im offenen Durchgang {	Stückzahl	2 700	3 000	3 000
(bloßgehende Sendung.)				
durch das Saargebiet {	Wert in Goldfranken	32 300	45 000	45 000
<u>Postpakete mit Wertangabe:</u>				
1. Empfang vom Ausland {	Stückzahl	242 600	213 900	142 000
Wert in Goldfranken		20 200 000	27 568 200	6 258 900
2. Versand n. d. Ausland {	Stückzahl	4 200	4 700	6 500
Wert in Goldfranken		291 500	1 159 500	970 200
V. Nachnahmesendungen				
a) <u>Inlandsverkehr:</u>				
Zahl der mit Nachnahme belasteten Briefsendungen		520 300	514 100	612 900
Zahl der mit Nachnahme belasteten Postpakete . .		17 900	22 400	25 800
Gesamtsumme der Nachnahmen in Goldfranken . .		5 614 000	12 102 900	14 865 100
Zahl d. Nachnahmen, deren Annahme verweigert wurde		53 700	134 900	155 800
b) <u>Auslandsverkehr:</u>				
1. <u>Empfang vom Ausland:</u>				
Zahl der mit Nachnahme belasteten Briefsendungen		100 300	185 200	202 100
Zahl der mit Nachnahme belasteten Postpakete . .		35 300	36 200	28 200
Gesamtsumme der Nachnahmen in Goldfranken . .		3 373 300	4 478 900	5 483 500
Zahl d. Nachnahmen, deren Annahme verweigert wurde		12 400	42 500	48 300
2. <u>Versand nach dem Ausland:</u>				
Zahl der mit Nachnahme belasteten Briefsendungen		62 200	62 300	82 900
Zahl der mit Nachnahme belasteten Postpakete . .		1 800	1 600	3 900
Gesamtsumme der Nachnahmen in Goldfranken . .		1 244 600	1 698 000	2 042 200

Postverkehr 1926—1928

VI. Postaufträge		1926	1927	1928
a) <u>Inlandsverkehr:</u>				
Zahl der Postaufträge		91 200	111 000	78 600
Gesamtsumme der einzulösenden Wertpapiere in Goldfranken		1 193 900	10 376 100	11 175 700
Zahl der nicht eingelösten Postauftragspapiere		22 200	26 500	19 500
b) <u>Auslandsverkehr:</u>				
1. Empfang vom Ausland:				
Zahl der Postaufträge		27 600	20 900	46 100
Gesamtsumme der einzulösenden Wertpapiere in Goldfranken		1 690 500	1 575 500	2 448 400
Zahl der nicht eingelösten Postauftragspapiere		7 500	6 400	8 500
2. Versand nach dem Ausland:				
Zahl der Postaufträge		10 800	11 000	28 900
VII. Postanweisungen				
a) <u>Inlandsverkehr:</u>				
Zahl der Postanweisungen		254 000	267 100	315 100
Gesamtsumme in Goldfranken		8 791 900	9 211 400	10 998 100
b) <u>Auslandsverkehr:</u>				
1. Empfang vom Ausland:				
Zahl der Postanweisungen		63 500	78 100	102 400
Gesamtsumme in Goldfranken		2 663 300	3 183 900	5 702 660
2. Versand nach dem Ausland:				
Zahl der Postanweisungen		246 300	351 400	511 100
Gesamtsumme in Goldfranken		8 798 900	11 199 500	20 988 000
Anmerkung:				
Die in der vorliegenden Tabelle B angenommene Münzeinheit ist der Goldfranken zu 100 Centimes im Gewicht von 10/31 Gramm und mit einem Feingehalt von 0,900.				
Es entspricht dieses einem $\frac{10\ 000}{51\ 825}$ des Goldwertes des Dollars der Vereinigten Staaten				
von Nordamerika und einem $\frac{10}{31 \times 0,0655}$ oder einem $\frac{100\ 000}{20\ 305}$ des neuen französ. Goldfranken = 4,9248 französ. Franken.				

4. Postscheckverkehr 1926—1928

Geschäftsumfang des Postscheckamtes Saarbrücken

Art der Buchungen	1926		1927		1928	
	Stückzahl	Betrag	Stückzahl	Betrag	Stückzahl	Betrag
a) <u>Gutschriften:</u>		(franz. Währung) Frs.		(franz. Währung) Frs.		(franz. Währung) Frs.
1. Einzahlung mit Zahlkarten	663 723	622 042 697,48	728 625	693 711 119,43	867 776	801 429 115,53
2. Übertragungen von and. Postscheckkonten	457 936	1 012 353 515,11	499 391	1 396 446 319,93	581 616	1 717 280 705,94
3. Sonst. Gutschriften Postanweisungen usw.	48 875	12 071 947,51	53 029	10 419 716,01	69 192	14 495 736,02
Insgesamt:	1 170 534	1 646 468 160,10	1 281 045	2 100 577 155,37	1 518 584	2 533 205 557,49
b) <u>Lastschriften:</u>						
1. Auszahlungen: durch die Zahlstelle d. Postscheckamtes (Kassenscheck) . .	46 547	335 889 323,39	44 785	360 078 959,29	51 125	374 432 179,16
durch die Postanstalten (Zahlungsanweisungen) sowie durch das Postscheckamt mit Wertbriefen u. Postanweisungen	185 774	83 904 592 35	208 963	94 855 023,88	296 272	127 663 039,88
2. Übertragungen auf andere Postscheckkonten	496 942	1 224 932 246,54	540 577	1 639 642 369,83	636 676	2 026 330 122,86
3. Sonst. Lastschriften	49 352	4 183 089,21	154 366	5 229 941,87	179 991	17 990 091,76
Insgesamt:	778 615	1 648 909 251,49	951 691	2 099 806 294,87	1 164 064	2 546 415 433,66
Zusammenstellung (a u. b)	1 949 149	3 295 377 411,59	2 132 736	4 200 383 450,24	2 682 648	5 079 620 991,15

Zahl der Postscheckkunden . am 31. 12. 1926: 4 299, am 31. 12. 1927: 4 567, am 31. 12. 1928: 4 902
 Gesamtguthaben (franz. Währung) (franz. Währung)
 der Postscheckkunden . am 31. 12. 1926: 14 658 698,21 Frs., am 31. 12. 1927: 19 466 095,79 Frs.
 (franz. Währung)
 am 31. 12. 1928: 24 532 970,89 Frs.

5. Telegraphenverkehr 1926—1928

I. Telegraphennetz		1926	1927	1928
a) <u>Länge der Telegraphenlinien (in km)</u>				
1. oberirdische		992	983	951
2. unterirdische		25	28	30
im Ganzen		1 017	1 011	981
b) <u>Länge der Einzeldrähte (in km) der</u>				
1. oberirdischen Leitungen		4 066	3 952	3 850
2. unterirdischen Leitungen (Kabeleinzeldr.)		724	805	818
im Ganzen		4 790	4 757	4 668
II. Telegraphenanstalten				
Zahl der Telegraphenanstalten, welche für den allgemeinen Verkehr geöffnet sind		348	348	352
III. Telegrammverkehr				
a) <u>Zahl der im Inlandsverkehr aufgelieferten:</u>				
1. gewöhnlichen Telegramme		87 159	82 674	95 998
2. dringenden Telegramme		590	417	353
3. Presse-Telegramme		—	2	—
4. gebührenfreien (Telegraphendienst) Telegramme		7 067	8 006	6 400
im Ganzen		94 816	91 099	102 751
b) <u>Zahl der im zwischenstaatlichen Verkehr gewechselten:</u>				
1. gewöhnlichen Telegramme		519 246	520 440	494 283
2. dringenden Telegramme		8 175	5 653	4 097
3. Presse-Telegramme		1 365	1 667	1 008
4. zurückgestellten Telegramme		785	729	692
5. Telegraphendienst-Telegramme		15 230	14 504	10 868
im Ganzen		544 801	542 993	510 948
Diese zwischenstaatlichen Telegramme umfassen:				
Telegramme aus dem Saargebiet		300 650	294 436	282 797
Telegramme nach dem Saargebiet		244 151	248 557	228 151

6. Fernsprechverkehr 1926—1928

I. Orts-Fernsprechnetze		1926	1927	1928
a) <u>Zahl der Netze</u>		33	33	33
b) <u>Länge der Fernsprechnlinien (in km)</u>				
1. oberirdische Linien		721	721	804
2. unterirdische Linien		179	179	197
	im Ganzen	900	900	1 001
c) <u>Länge der Fernsprech-Doppelleitungen innerhalb der Ortsnetze (in km)</u>				
1. oberirdische Doppelleitungen		5 888	5 888	6 380
2. unterirdische Doppelleitungen		23 301	23 301	27 020
	im Ganzen	29 189	29 189	33 400
II. Fernsprechleitungen zwischen den Ortsnetzen u. zwischenstaatl. Fernsprechleitungen				
a) <u>Zahl der Fernsprech-Doppelleitungen</u>				
1. Leitungen zwischen den Ortsnetzen		54	54	65
2. Zwischenstaatliche Leitungen		103	103	112
	im Ganzen	157	157	177
b) <u>Länge der Fernsprechnlinien (in km)</u>				
1. oberirdische Linien		500	500	519
2. unterirdische Linien		6	6	6
	im Ganzen	506	506	525
c) <u>Länge der Fernsprech-Doppelleitungen (in km)</u>				
1. oberirdische Leitungen		3 785	3 785	4 028
2. unterirdische Leitungen		216	216	365
	im Ganzen	4 001	4 001	4 393
d) <u>Länge der Einzeldrähte (in km)</u>				
1. der oberirdischen Leitungen		7 570	7 570	8 056
2. der unterirdischen Leitungen		432	432	730
	im Ganzen	8 002	8 002	8 786

Fernsprechverkehr 1926—1928

III. Fernsprechämter und Sprechstellen	1926	1927	1928
a) Zahl der Fernsprechämter	33	33	33
b) Zahl der öffentlichen Sprechstellen	299	299	352
c) Zahl der Teilnehmer-Sprechstellen	18 571	19 929	21 336
IV. Fernsprechverkehr			
a) <u>Ortsverkehr:</u>			
1. Zahl der zwischen Teilnehmern ausgewechselten Gespräche	19 389 483	19 797 869	24 755 246
2. Zahl der zwischen öffentlichen Sprechstellen und Teilnehmern und umgekehrt ausgewechselten Gespräche	147 315	165 226	244 754
im Ganzen	19 536 798	19 963 095	25 000 000
3. Zahl der Gesprächsvoranmeldungen und der XP-Gespräche	18 993	19 791	18 028
4. Zahl der durch Fern- { aufgelieferten Telegramme sprecher { zugestellten „	61 656 13 731	68 033 16 054	69 519 14 838
b) <u>Fernverkehr innerhalb des Saargebietes:</u>			
1. Zahl der gewechselten Gespräche:			
Gewöhnliche Gespräche	1 803 643	1 827 957	2 715 544
Dringende Gespräche	487 949	488 585	222 987
im Ganzen	2 291 592	2 316 542	2 938 531
2. Zahl der Gesprächsvoranmeldungen und der XP-Gespräche	18 502	17 173	25 230
c) <u>Zwischenstaatlicher Fernverkehr:</u>			
1. Zahl der zwischenstaatlichen Gespräche:			
Gewöhnliche Gespräche	1 473 541	1 523 942	1 662 294
Dringende Gespräche	308 791	315 436	144 035
2. Zahl der zu voraus bestimmten Zeiten zugelassenen Monatsgespräche	16 054	17 822	15 470
im Ganzen	1 798 386	1 857 200	1 821 799
3. Zahl der Gesprächsvoranmeldungen und der XP-Gespräche	9 291	8 511	13 647
Die Summe der zwischenstaatlichen Gespräche verteilt sich auf:			
Abgehende Gespräche	936 926	1 070 618	1 028 750
Ankommende Gespräche	861 460	786 582	793 049

C. Kraftfahrzeugverkehr

1. Übersicht über den Kraftfahrzeugverkehr im Saargebiet in den Jahren 1922—1929

Stichtag	Kraftfahrzeuge zur Personenbeförderung	Kraft-räder	Lastkraftwagen mit Luftbereifung					Lastkraftwagen mit Vollgummibereifung					Lastkraftwagen mit gemischter Bereifung					Spezialfahrzeuge Feuerspritze, Feuerleiter, Kehrmaschine, Sprengwagen, Krankenwagen, Omnibusse, Elektrokarre usw.	Gesamtzahl der zugelassenen Kraftfahrzeuge
			bis 1 t	von 1-2 t	von 2-3 1/2 t	von 3 1/2-5 t	über 5 t	bis 1 t	von 1-2 t	von 2-3 1/2 t	von 3 1/2-5 t	über 5 t	bis 1 t	von 1-2 t	von 2-3 1/2 t	von 3 1/2-5 t	über 5 t		
31. 12. 1922	1083	524	112	47	23	2	—	4	89	413	353	1	1	1	2	2	—	11	2668
31. 12. 1923	2047	978	244	62	19	1	—	2	104	504	452	1	3	2	3	16	—	24	4462
31. 12. 1924	2303	967	394	126	29	10	—	1	94	394	464	1	1	2	1	29	—	29	4845
31. 12. 1925	2421	984	578	199	76	21	—	—	18	271	353	3	—	2	15	39	—	47	5027
31. 12. 1926	2782	1122	675	370	92	25	4	—	21	233	274	10	—	6	39	50	3	104	5810
31. 12. 1927	3273	1293	799	493	105	39	4	1	19	241	321	8	—	6	47	56	7	136	6848
31. 12. 1928	4045	1668	985	821	211	52	7	1	13	186	302	27	—	4	35	83	18	186	8644
31. 12. 1929	4573	2226	1073	910	268	68	33	—	9	92	249	20	—	4	40	105	29	236	9935

D. Luftverkehr 1929

1. Luftverkehrslinie, Betriebsperiode und Anzahl der Flüge, Luftfahrzeuge

Gesellschaft	Nummer der Luftverkehrs-linien	Betriebene Luftverkehrslinie	Länge jeder Luftverkehrs-linie in km	Betriebsperiode und Anzahl der Flüge	Modelle und technische Einzelheiten der in Betrieb befindlichen Luftfahrzeuge
Société Générale de Transports Aériens und Deutsche Lufthansa A. G.	1	Paris — Saarbrücken — Frankfurt 1)	500	21. Mai — 5. Oktober (1mal täglich in jeder Richtung, außer Sonntags)	Flugzeug: Farman Goliath 10 Plätze 2 Motoren 420 PS. Höchstzulässiges Gesamtgewicht 5395 kg Leergewicht 3871 kg und Flugzeug: Caspar Möve 7 Plätze
Deutsche Lufthansa A. G.	2	Saarbrücken — Karlsruhe 2)	107	15. Juli — 30. September (1mal täglich in jeder Richtung, außer Sonntags)	Flugzeug: Dornier Merkur 1 Motor 450/600 PS. Höchstzulässiges Gesamtgewicht 3400 kg Leergewicht 2200 kg

1) Die Linie geht weiter bis Berlin

2) Die Linie geht weiter bis München

2. Luftverkehr nach Flugstrecken

Gesellschaften	Nummer der Luftverkehrs- linien	Luftverkehrslinien	Betriebs- periode	Gesamtzahl der Flug- kilometer	Flug- gäste	Verkehr pro Luftverkehrslinie		Verkehr in Personenkilometern und für die Fracht in Tonnenkilometern			Prozent- satz der ausge- führten Flüge im Verhältnis zu den vor- gesehenen	Bemer- kungen
						Postsachen einschl. Druck- sachen und Pakete in kg	Fracht- und Gepäck- überschuß in Tonnen	Personen- kilometer	Postsachen einschl. der Druck- sachen und Pakete in Tonnen- kilometern	Fracht- und Gepäck- überschuß in Tonnen- kilometern		
1	2	3	4	5	6	7	8	9	10	11	12	13
Société Générale de Transports Aériens und Deutsche Lufthansa A. G.	1	³⁾ Paris Saarbrücken Frankfurt und zurück	21. Mai bis 5. Oktober	116,000	1000	386	12,217	376,925	62,26	3923,36	98,3 %	aus- genommen Gepäck- überschuß
Deutsche Lufthansa A. G.	2	⁴⁾ Saarbrücken Karlsruhe und zurück	15. Juli bis 30. September	14,124	341	67	1,327	36,487	7,166	142,074	98,5 %	aus- genommen Gepäck- überschuß
Total				130,124	1341 ¹⁾	453	13,544 ²⁾	413,412	69,426	4065,434		

¹⁾ Davon 148 Anschlußfluggäste von Linie 1 auf Linie 2.

²⁾ Davon 0,295 Tonnen Übergangs-Fracht und -Gepäck von Linie 1 auf Linie 2.

³⁾ Die Angaben betreffen die Teilstrecken Paris-Saarbrücken-Frankfurt und zurück.

⁴⁾ " " " " " Saarbrücken-Karlsruhe und zurück.

3. Luftverkehr nach Monaten

Monat	Anzahl der Luft- verkehrs- linien	Flüge		Besetzte Plätze		Anzahl der Flug- kilo- meter in Tausen- den	Personen kilo- meter	Fracht ausschl. Briefe, Druck- sachen, Gepäck- überschuß		Briefe und Drucksachen	
		flug- plan- mässige	wirklich aus- geführte	Anzahl d. Plätze d. Flug- zeuge	Anzahl der besetzten Plätze			Gewicht in Tonnen	Tonnen- kilo- meter	Gewicht in kg.	Tonnen- kilo- meter
21.—31. Mai 1929	1	20	20	170	66	10,000	23,797	0,3495	93,717	0	0
Juni 1929	1	50	49	409	140	24,500	55,698	2,3375	889,449	57	9,51
Juli 1929	2	84	81	624	274	29,496	102,349	2,3900	633,583	136	19,966
August 1929	2	108	106	1186	395	31,778	132,586	3,8083	993,907	99	15,258
September 1929	2	100	100	1140	302	30,350	93,883	3,2220	856,903	160	24,384
Oktober 1929	1	10	8	74	16	4,000	5,099	1,4375	597,875	1	0,308
Total . .	9	372	364	3603	1193	130,124	413,412	13,5448	4065,434	453	69,426

4. Verkehr auf dem Flughafen Saarbrücken

Flughafen	Abflüge und Landungen von Luftfahrzeugen	Fluggäste		Postsachen (einschl. Drucksachen und Pakete) in kg		Fracht und Gepäck- überschuß in Tonnen		Bemerkungen
		örtlich	Transit- verkehr	örtlich	Transit- verkehr	örtlich	Transit- verkehr	
1	2	3		4		5		6
Saarbrücken	298 Abflüge	296	665	129,6	—	0,223	5,295	Die angegebenen Zahlen verstehen sich ohne Gepäck- überschuß
	300 Landungen	232	665	323,8	—	7,731	5,295	
Total	598	528	665	453,4	—	7,954	5,295	
		1193				13,249		

V. Handels- und Gewerbebetriebe

1. Übersicht über die Zahl der Arbeiter in den der Gewerbeaufsicht unterstellten Betrieben in den Jahren 1920—1928

Gruppe	Bezeichnung der Industriezweige	Zahl der Betriebe			Anzahl der in den Betrieben beschäftigten											
		über- haupt	mit		er- wachsen männlichen Arbeitern	Arbeiterinnen über 16 J.			jungen Leute von 14-16 J.			Kinder unter 14 J.			Arbeiter überhaupt	
			Arbei- terinnen über 16 Jahre	jugend- lichen Arbeit.		von 16-21 Jahre	über 21 Jahre	zu- sam- men	männ- lich	weib- lich	zu- sam- men	männ- lich	weib- lich	zu- sam- men		
1	2	3	4	5	6	7	8	9	10	11	12	13	14	15	16	
III	1. a) Bergbau															
	1920*)	74	8	65	80 160	303	167	470	2835	20	2855	—	—	—	83 485	
	1921	43	—	25	71 680	19	12	31	1577	—	1577	—	—	—	73 288	
	1922	43	8	31	71 497	18	12	30	1193	—	1193	—	—	—	72 720	
	1923	43	8	42	72 083	13	10	23	1177	—	1177	—	—	—	73 283	
	1924	44	10	42	72 981	20	—	20	1211	—	1211	—	—	—	74 212	
	1925	44	12	42	73 118	17	6	23	1194	—	1194	—	—	—	74 605	
	1926	57	9	55	73 067	15	17	26	1292	—	1292	—	—	—	74 385	
	1927	57	11	55	70 022	4	40	44	1090	—	1090	—	—	—	71 156	
	1928	58	17	55	62 244	2	41	43	865	—	865	—	—	—	63 152	
	b) Hütten- u. Salinenwesen, Torf- gräberei (ausgenommen 2 bis 5) *)															
	1920	32	5	22	13 144	40	183	223	339	5	344	1	1	2	13 713	
	1921	40	6	26	8 097	5	8	13	130	3	133	—	—	—	8 243	
	1922	41	6	22	8 679	5	8	13	112	4	116	—	—	—	8 808	
	1923	40	6	25	10 645	28	30	58	135	4	139	1	—	1	10 843	
	1924	42	4	23	9 758	21	36	57	115	3	118	—	—	—	9 933	
	1925	41	5	18	10 071	28	41	69	81	2	83	—	—	—	10 223	
	1926	41	5	16	10 546	37	45	82	100	—	100	1	—	1	10 729	
	1927	41	7	20	10 264	17	49	66	87	2	89	—	—	—	10 419	
	1928	41	7	20	10 264	17	49	66	87	2	89	—	—	—	10 419	
	2. Bleihütten															
	1920—1928	—	—	—	—	—	—	—	—	—	—	—	—	—	—	—
	3. Zinkhütten															
	1920—1928	—	—	—	—	—	—	—	—	—	—	—	—	—	—	—

*) Die Zahlen für 1920 verstehen sich einschl. der Zahlen für Hütten- und Salinenwesen

Übersicht über die Zahl der Arbeiter in den der Gewerbeaufsicht unterstellten Betrieben in den Jahren 1920–1928

Gruppe	Bezeichnung der Industriezweige	Zahl der Betriebe			Anzahl der in den Betrieben beschäftigten										
		über- haupt	mit		er- wachsenen männlichen Arbeitern	Arbeiterinnen über 16 J.			Jungen Leute von 14-16 J.			Kinder unter 14 J.			Arbeiter überhaupt
			Arbei- terinnen über 16 Jahre	jugend- lichen Arbeit.		von 16-21 Jahre	über 21 Jahre	zu- sam- men	männ- lich	weib- lich	zu- sam- men	männ- lich	weib- lich	zu- sam- men	
1	2	3	4	5	6	7	8	9	10	11	12	13	14	15	16
IV	4. Walz- und Hammerwerke														
	1920	15	3	13	5 411	8	2	10	193	2	195	—	—	—	5 616
	1921	15	2	13	4 922	7	1	8	139	—	139	—	—	—	5 069
	1922	28	2	21	9 386	2	7	9	288	—	288	—	—	—	9 683
	1923	28	4	22	9 043	3	9	12	230	—	230	—	—	—	9 285
	1924	28	4	21	9 651	2	9	11	272	—	272	—	—	—	9 934
	1925	29	5	20	9 206	3	9	12	189	18	207	—	—	—	9 425
	1926	27	6	18	9 356	—	11	11	154	—	154	—	—	—	9 521
	1927	26	4	20	9 332	—	10	10	130	—	136	—	—	—	9 478
	1928	26	4	14	10 043	2	13	15	137	—	137	—	—	—	10 195
	5. Sonstige Anlagen der Großeisen- industrie														
	1920	81	13	58	12 048	139	161	300	957	8	965	—	—	—	13 313
	1921	81	12	49	12 864	123	177	300	897	6	903	—	—	—	14 067
	1922	120	32	82	17 364	173	261	434	1 151	18	1 169	4	—	4	18 971
	1923	116	23	80	17 858	148	275	423	707	2	709	9	—	9	18 999
	1924	116	21	78	15 114	258	167	425	814	59	873	1	—	1	16 413
	1925	114	18	74	14 076	120	138	258	596	14	610	—	—	—	14 944
	1926	114	17	68	14 043	92	217	309	416	16	432	3	—	3	17 787
	1927	113	20	84	15 028	106	227	333	572	19	591	1	—	—	15 953
	1928	115	21	73	14 549	111	197	308	728	9	737	—	—	—	15 594
	1. Industrie der Steine und Erden (ausgenommen 2-4)														
	1920	45	9	16	2 394	517	391	908	615	174	789	4	1	5	4 096
	1921	33	11	19	2 588	436	570	1 006	336	345	681	—	2	2	4 277
	1922	45	14	26	3 834	780	385	1 165	404	240	644	1	—	1	5 644
	1923	46	15	29	4 120	665	480	1 145	377	171	548	1	2	3	5 816
	1924	41	15	23	4 267	510	435	945	416	145	561	1	—	1	5 774
	1925	47	11	26	4 911	441	466	907	448	152	600	1	—	1	6 419
	1926	42	12	25	4 384	491	459	950	303	145	448	14	1	15	5 797
	1927	42	16	22	4 559	440	448	868	350	131	481	8	—	8	5 916
	1928	47	12	24	4 249	434	414	848	372	130	502	2	1	3	5 602

Übersicht über die Zahl der Arbeiter in den der Gewerbeaufsicht unterstellten Betrieben in den Jahren 1920—1928

Gruppe	Bezeichnung der Industriezweige	Zahl der Betriebe			Anzahl der in den Betrieben beschäftigten										
		über- haupt	mit		er- wachsenen männlichen Arbeitern	Arbeiterinnen über 16 J.			Jungen Leute von 14-16 J.			Kinder unter 14 J.			Arbeiter überhaupt
			Arbei- terinnen über 16 Jahre	Jugend- lichen Arbeit.		von 16-21 Jahre	über 21 Jahre	zu- sam- men	männ- lich	weib- lich	zu- sam- men	männ- lich	weib- lich	zu- sam- men	
1	2	3	4	5	6	7	8	9	10	11	12	13	14	15	16
	2. Steinbrüche und Steinhauereien														
	1920	39	6	14	995	30	17	47	125	6	131	3	—	3	1 176
	1921	37	7	15	964	26	16	42	88	4	92	3	—	3	1 101
	1922	50	8	22	1 304	6	9	15	111	9	120	—	—	—	1 439
	1923	55	4	19	1 178	1	5	6	91	1	92	—	—	—	1 276
	1924	58	5	23	1 102	4	2	6	105	2	107	—	—	—	1 215
	1925	54	4	20	1 128	3	8	11	92	—	92	—	—	—	1 231
	1926	47	5	14	983	9	3	12	52	—	52	—	—	—	1 047
	1927	54	6	18	1 028	4	5	9	58	—	58	—	—	—	1 095
	1928	54	5	22	1 085	2	7	9	63	—	63	—	—	—	1 157
	3. Ziegeleien														
	1920	35	23	25	532	167	42	209	122	35	157	1	—	1	899
	1921	30	19	25	452	141	31	172	154	24	178	—	—	—	802
	1922	43	22	28	767	152	45	197	194	62	256	3	4	7	1 227
	1923	41	23	33	798	138	56	194	176	48	224	—	—	—	1 216
	1924	41	21	27	811	111	38	149	176	27	203	6	—	6	1 169
	1925	42	21	31	999	140	52	192	171	17	188	11	2	13	1 392
	1926	42	19	30	925	119	65	184	152	24	176	30	9	39	1 324
	1927	37	18	28	901	96	56	152	167	20	187	9	1	10	1 250
	1928	38	21	29	987	81	42	123	193	16	209	12	—	12	1 331
	4. Glashütten, Glasschleifereien														
	1920	6	4	4	656	174	44	218	196	68	264	8	1	9	1 147
	1921	6	4	4	669	193	43	236	236	71	307	9	—	9	1 221
	1922	13	5	6	2 093	231	166	397	535	60	595	3	—	3	3 088
	1923	13	9	13	2 217	197	59	256	515	98	613	—	—	—	3 086
	1924	14	11	14	2 456	234	93	327	685	83	768	7	—	7	3 558
	1925	15	11	15	2 485	227	73	300	635	70	705	—	—	—	3 490
	1926	17	10	15	2 111	201	144	345	595	103	698	—	—	—	3 154
	1927	18	8	11	1 525	220	132	352	359	81	440	—	—	—	2 317
	1928	17	8	13	1 671	198	80	278	345	133	478	3	—	3	2 430

Übersicht über die Zahl der Arbeiter in den der Gewerbeaufsicht unterstellten Betrieben in den Jahren 1920—1928

Gruppe	Bezeichnung der Industriezweige	Zahl der Betriebe			Anzahl der in den Betrieben beschäftigten										
		über- haupt	mit		er- wachsenen männlichen Arbeitern	Arbeiterinnen über 16 J.			jungen Leute von 14-16 J.			Kinder unter 14 J.			Arbeiter überhaupt
			Arbei- terinnen über 16 Jahre	Jugend- lichen Arbeitf.		von 16-21 Jahre	über 21 Jahre	zu- sam- men	männ- lich	weib- lich	zu- sam- men	männ- lich	weib- lich	zu- sam- men	
1	2	3	4	5	6	7	8	9	10	11	12	13	14	15	16
V	Metallverarbeitung														
	1920	166	15	135	2 674	275	88	363	843	79	922	10	—	10	3 969
	1921	174	15	135	2 938	603	67	670	936	124	1 060	—	6	6	4 674
	1922	202	18	159	5 086	482	111	593	1 520	190	1 710	4	—	4	7 393
	1923	243	24	185	5 080	433	165	598	986	68	1 054	2	—	2	6 734
	1924	256	25	192	5 475	343	288	631	1 115	91	1 206	7	—	7	7 319
	1925	288	24	226	5 321	451	209	660	1 063	59	1 122	6	16	22	7 175
	1926	296	25	223	5 065	460	187	647	1 060	126	1 186	—	—	—	6 898
	1927	319	28	236	4 903	371	293	664	929	39	968	—	—	—	6 535
1928	337	23	236	5 088	559	172	731	956	65	1 021	3	—	3	6 843	
VI	1. Industrie der Maschinen, Instru- mente u. Apparate (ausgenommen 2)														
	1920	155	10	80	3 056	21	20	41	836	9	845	—	—	—	3 942
	1921	162	8	87	3 463	30	17	47	699	3	702	3	1	4	4 216
	1922	227	19	143	5 881	220	142	362	1 248	108	1 356	6	—	6	7 605
	1923	249	21	150	6 860	168	163	331	1 328	32	1 360	4	—	4	8 555
	1924	294	24	177	7 525	172	155	327	1 287	54	1 341	4	—	4	9 197
	1925	296	27	196	7 479	238	191	429	1 311	49	1 360	17	1	18	9 286
	1926	315	34	221	7 017	277	188	465	1 312	71	1 383	23	—	23	8 888
	1927	342	27	224	7 363	252	140	392	1 272	40	1 312	13	1	14	9 081
	1928	346	20	216	7 658	216	134	350	1 263	40	1 303	16	2	18	9 329
	2. Anlagen zur Herstellung elektr. Akkumulatoren														
	1920—1928	—	—	—	—	—	—	—	—	—	—	—	—	—	—
	VII	1. Chemische Industrie (ausgenommen 2—4)													
1920		10	5	5	292	27	16	43	25	—	25	1	—	1	361
1921		13	4	5	307	6	13	19	53	1	54	—	—	—	380
1922		17	8	10	328	47	32	79	62	13	75	2	—	2	484
1923		20	10	14	304	63	31	94	64	14	78	1	—	1	477
1924		21	10	10	386	107	47	154	53	23	76	—	—	—	616
1925		22	12	21	396	91	59	150	28	4	32	—	—	—	578
1926		22	9	9	383	62	51	113	24	32	56	—	—	—	552
1927		23	11	8	392	73	16	89	13	10	23	—	—	—	504
1928		20	12	6	275	52	30	82	22	5	27	—	—	—	384

Übersicht über die Zahl der Arbeiter in den der Gewerbeaufsicht unterstellten Betrieben in den Jahren 1920—1928

Gruppe	Bezeichnung der Industriezweige	Zahl der Betriebe			Anzahl der in den Betrieben beschäftigten										
		über- haupt	mit		er- wachsenen männlichen Arbeitern	Arbeiterinnen über 16 J.			jungen Leute von 14-16 J.			Kinder unter 14 J.			Arbeiter überhaupt
			Arbei- terinnen über 16 Jahre	Jugend- lichen Arbeit.		von 16-21 Jahre	über 21 Jahre	zu- sam- men	männ- lich	weib- lich	zu- sam- men	männ- lich	weib- lich	zu- sam- men	
1	2	3	4	5	6	7	8	9	10	11	12	13	14	15	16
VIII	2. Anlagen zur Herstellung von Alkali-Chromaten 1920—1928	—	—	—	—	—	—	—	—	—	—	—	—	—	—
	3. Anlagen zur Herstellung von Bleifarben und anderen Bleiprodukten 1920—1928	—	—	—	—	—	—	—	—	—	—	—	—	—	—
	4. Anlagen, in denen Thomasschlacke gemahlen oder Thomasschlackemehl gelagert wird														
	1920	8	1	5	254	—	1	1	16	—	16	—	—	—	271
	1921	8	1	6	323	—	1	1	20	—	20	—	—	—	344
	1922	9	2	7	389	—	3	3	26	—	26	—	—	—	418
	1923	9	1	5	296	—	2	2	24	—	24	—	—	—	322
	1924	9	1	5	207	—	2	2	12	—	12	—	—	—	221
	1925	8	1	2	222	—	2	2	4	—	4	—	—	—	228
	1926	7	1	1	206	—	2	2	3	—	3	—	—	—	211
	1927	5	1	—	166	—	2	2	—	—	—	—	—	—	168
	1928	7	—	—	192	—	—	—	—	—	—	—	—	—	192
	Industrie der forstwirtschaftlich. Nebenprodukte, Leuchtstoffe, Seifen, Fette, Öle und Firnisse														
	1920	41	10	8	337	75	14	89	24	13	37	—	—	—	463
	1921	45	13	16	358	80	6	86	21	13	34	1	—	1	479
	1922	47	9	20	474	64	6	70	45	6	51	—	1	1	596
	1923	44	10	14	396	67	6	73	29	10	39	—	—	—	508
	1924	41	11	17	471	57	21	78	24	19	43	—	—	—	592
	1925	41	12	14	690	63	26	89	17	11	28	—	—	—	807
	1926	44	11	11	619	59	37	96	12	15	27	—	—	—	742
	1927	41	13	16	644	59	22	81	24	5	29	—	—	—	756
	1928	38	11	18	633	61	41	102	32	12	44	—	—	—	779

Übersicht über die Zahl der Arbeiter in den der Gewerbeaufsicht unterstellten Betrieben in den Jahren 1920—1928

Gruppe	Bezeichnung der Industriezweige	Zahl der Betriebe			Anzahl der in den Betrieben beschäftigten										
		über- haupt	mit		er- wachsenen männlichen Arbeitern	Arbeiterinnen über 16 J.			Jungen Leute von 14-16 J.			Kinder unter 14 J.			Arbeiter überhaupt
			Arbei- terinnen über 16 Jahre	Jugend- lichen Arbeit.		von 16-21 Jahre	über 21 Jahre	zu- sam- men	männ- lich	weib- lich	zu- sam- men	männ- lich	weib- lich	zu- sam- men	
1	2	3	4	5	6	7	8	9	10	11	12	13	14	15	16
IX	1. Textilindustrie (ausgenommen 2)														
	1920	2	1	1	3	—	6	6	2	—	2	—	—	—	11
	1921	2	1	1	1	—	2	2	3	—	3	—	—	—	6
	1922	5	4	2	16	33	4	37	—	3	3	—	—	—	56
	1923	3	2	1	16	24	—	24	—	1	1	—	—	—	41
	1924	5	4	2	13	30	4	34	4	—	4	—	—	—	51
	1925	4	4	3	14	21	2	23	3	2	5	—	—	—	42
	1926	5	5	—	6	24	7	31	—	—	—	—	—	—	37
	1927	6	6	3	15	30	8	38	1	4	5	—	—	—	58
	1928	5	5	3	4	22	9	31	1	4	5	—	—	—	40
	2. Anlagen zur Bearbeitung von Fa- serstoffen, Tierhaaren, Abfällen oder Lumpen, soweit sie nicht zu einer anderen Gruppe gehören														
	1920	—	—	—	—	—	—	—	—	—	—	—	—	—	—
	1921	1	—	—	—	—	—	—	—	—	—	—	—	—	—
	1922	6	5	5	47	147	60	207	5	45	50	—	—	—	304
	1923	8	6	5	56	106	62	168	6	41	47	—	—	—	271
	1924	5	5	3	71	175	81	256	4	67	71	—	—	—	398
	1925	7	5	4	62	179	122	301	6	53	59	—	—	—	422
	1926	7	6	4	63	156	118	274	3	43	46	—	2	2	385
	1927	8	6	5	97	145	126	271	8	52	60	—	—	—	428
	1928	8	5	6	91	119	96	215	7	39	46	1	—	1	353
X	Papierindustrie														
	1920	9	5	3	31	65	39	104	3	—	3	—	—	—	138
	1921	11	6	1	30	66	34	100	2	—	2	—	—	—	132
	1922	13	10	7	107	141	72	213	11	4	15	—	—	—	335
	1923	14	9	9	129	147	82	229	11	34	45	—	—	—	403
	1924	16	12	4	176	317	129	446	12	90	102	—	—	—	724
	1925	17	14	11	213	362	118	480	21	83	104	—	—	—	797
	1926	17	14	10	222	223	143	466	27	117	144	—	—	—	832
	1927	16	14	12	231	293	149	442	32	101	133	1	—	1	807
	1928	16	14	13	280	342	211	553	30	110	140	1	—	1	974

Übersicht über die Zahl der Arbeiter in den der Gewerbeaufsicht unterstellten Betrieben in den Jahren 1920—1928

Gruppe	Bezeichnung der Industriezweige	Zahl der Betriebe			Anzahl der in den Betrieben beschäftigten										
		über- haupt	mit		er- wachsenen männlichen Arbeitern	Arbeiterinnen über 16 J.			jungen Leute von 14-16 J.			Kinder unter 14 J.			Arbeiter überhaupt
			Arbei- terinnen über 16 Jahre	jugend- lichen Arbeit.		von 16-21 Jahre	über 21 Jahre	zu- sam- men	männ- lich	weib- lich	zu- sam- men	männ- lich	weib- lich	zu- sam- men	
1	2	3	4	5	6	7	8	9	10	11	12	13	14	15	16
XI	1. Lederindustrie u. Industrie leder- artiger Stoffe (ausgenommen 2-4)														
	1920	13	5	6	120	13	15	28	8	1	9	—	—	—	157
	1921	10	4	3	134	13	10	23	8	—	8	—	—	—	165
	1922	14	7	8	269	29	31	60	29	8	37	—	—	—	366
	1923	12	6	4	161	5	6	11	10	2	12	—	—	—	184
	1924	10	5	4	123	7	4	11	7	—	7	—	—	—	141
	1925	11	3	6	130	5	6	11	10	1	11	—	—	—	152
	1926	11	2	5	143	7	1	8	6	2	8	—	—	—	159
	1927	10	3	3	118	7	10	17	4	—	4	—	—	—	139
	1928	—	—	—	—	—	—	—	—	—	—	—	—	—	—
	2. Roßhaarspinnereien, Haar- und Borstenzurichtereien (soweit sie nicht zu einer anderen Gruppe gehören)														
	1920-1928	—	—	—	—	—	—	—	—	—	—	—	—	—	—
	3. Anlagen zur Vulkanisierung von Gummiwaren														
	1920-1928	—	—	—	—	—	—	—	—	—	—	—	—	—	—
	4. Anlagen zur Herstellung von Präservativs, Sicherheitspressarien, Suspensorien und dergleichen														
	1920	—	—	—	—	—	—	—	—	—	—	—	—	—	—
	1921	—	—	—	—	—	—	—	—	—	—	—	—	—	—
	1922	—	—	—	—	—	—	—	—	—	—	—	5	—	5
	1923	1	1	—	3	—	1	1	—	—	—	—	—	—	961
	1924	1	—	—	8	—	—	—	—	—	—	—	—	—	4
	1925	1	—	—	9	—	—	—	—	—	—	—	—	—	8
	1926	1	—	—	7	—	—	—	—	—	—	—	—	—	9
	1927	—	—	—	—	—	—	—	—	—	—	—	—	—	7
	1928	—	—	—	—	—	—	—	—	—	—	—	—	—	—

Übersicht über die Zahl der Arbeiter in den der Gewerbeaufsicht unterstellten Betrieben in den Jahren 1920-1928

Gruppe	Bezeichnung der Industriezweige	Zahl der Betriebe			Anzahl der in den Betrieben beschäftigten											Arbeiter überhaupt
		über- haupt	mit		er- wachsenen männlichen Arbeitern	Arbeiterinnen über 16 J.			jungen Leute von 14-16 J.			Kinder unter 14 J.				
			Arbei- terinnen über 16 Jahre	jugend- lichen Arbeit.		von 16-21 Jahre	über 21 Jahre	zu- sam- men	männ- lich	weib- lich	zu- sam- men	männ- lich	weib- lich	zu- sam- men		
1	2	3	4	5	6	7	8	9	10	11	12	13	14	15	16	
XII	1. Industrie der Holz- und Schnitz- stoffe (ausgenommen 2)															
	1920	189	8	60	1011	92	88	180	239	28	267	3	—	3	1450	
	1921	213	15	107	1141	53	13	66	319	21	340	4	—	4	1551	
	1922	281	10	152	1697	61	12	73	435	75	510	1	—	1	1348	
	1923	314	17	180	2091	90	21	111	571	38	609	2	—	2	2813	
	1924	360	13	199	2362	83	35	118	505	21	526	5	—	5	3011	
	1925	388	19	245	2784	95	44	139	624	17	641	5	—	5	3569	
	1926	420	12	388	2861	57	49	106	764	5	769	—	—	—	3736	
	1927	474	13	303	2980	72	35	107	815	5	820	—	—	—	3907	
	1928	498	12	306	3128	63	43	106	735	12	747	1	—	1	3982	
	2. Bürsten- und Pinselmachereien															
	1920	5	3	1	1	7	11	18	2	3	5	—	—	—	24	
	1921	5	4	1	6	24	9	33	1	—	1	—	—	—	40	
	1922	3	3	1	12	22	—	22	7	—	7	2	—	2	735	
	1923	2	2	1	8	15	—	15	7	—	7	—	—	—	30	
	1924	2	2	2	20	8	7	15	6	5	11	—	—	—	46	
	1925	3	3	3	33	21	7	28	10	1	11	—	—	—	72	
	1926	4	3	4	55	16	7	23	12	3	15	—	—	—	93	
	1927	4	3	1	50	23	3	26	7	1	8	—	—	—	84	
	1928	5	3	2	58	21	5	26	5	1	6	—	—	—	90	
XIII	1. Industrie der Nahrungs- und Ge- nussmittel (ausgenommen 2—9)															
	1920	445	23	32	779	389	186	575	81	24	105	—	—	—	1459	
	1921	541	30	75	1182	610	191	801	127	91	218	1	—	1	2202	
	1922	631	38	106	1663	946	316	1262	205	132	337	4	13	17	2674	
	1923	672	63	110	1833	713	231	944	192	90	282	2	9	11	3070	
	1924	672	49	139	2178	737	366	1103	230	97	327	—	—	—	3608	
	1925	689	57	168	2113	603	376	979	227	62	289	2	1	3	3384	
	1926	693	45	181	2216	465	364	829	242	97	339	—	—	—	3384	
	1927	689	42	190	2301	377	406	783	232	49	281	1	—	1	3366	
	1928	714	44	187	2441	536	224	760	255	73	328	—	—	—	3529	

Übersicht über die Zahl der Arbeiter in den der Gewerbeaufsicht unterstellten Betrieben in den Jahren 1920—1928

Gruppe	Bezeichnung der Industriezweige	Zahl der Betriebe			Anzahl der in den Betrieben beschäftigten										
		über- haupt	mit		er- wachsenen männlichen Arbeitern	Arbeiterinnen über 16 J.			jungen Leute von 14-16 J.			Kinder unter 14 J.			Arbeiter überhaupt
			Arbei- terinnen über 16 Jahre	Jugend- lichen Arbeit.		von 16-21 Jahre	über 21 Jahre	zu- sam- men	männ- lich	weib- lich	zu- sam- men	männ- lich	weib- lich	zu- sam- men	
1	2	3	4	5	6	7	8	9	10	11	12	13	14	15	16
	2. Getreidemühlen														
	1920	112	6	5	157	5	4	9	5	—	5	—	—	—	171
	1921	115	6	4	167	7	5	12	4	—	4	—	—	—	183
	1922	144	9	11	195	8	6	14	13	—	13	2	—	2	448
	1923	138	7	9	218	6	6	12	10	—	10	—	—	—	240
	1924	134	4	7	222	3	5	8	9	—	9	—	—	—	239
	1925	132	3	5	201	2	3	5	5	—	5	—	—	—	211
	1926	121	2	6	182	—	3	3	7	—	7	—	—	—	192
	1927	112	3	5	190	—	5	5	6	—	6	—	—	—	201
	1928	113	3	4	206	—	6	6	4	—	4	—	—	—	216
	3. Bäckereien und Konditoreien														
	1920	257	11	69	265	3	10	13	83	—	83	—	—	—	361
	1921	330	7	103	384	12	4	16	141	—	141	—	—	—	541
	1922	448	9	131	526	15	7	22	154	1	155	—	—	—	369
	1923	516	4	131	630	9	10	19	151	11	162	—	—	—	811
	1924	587	5	171	757	28	3	31	206	1	207	1	—	1	995
	1925	659	3	215	821	23	1	24	256	1	257	—	—	—	1102
	1926	713	3	223	1016	13	5	18	257	—	257	—	—	—	1281
	1927	754	4	233	1091	13	6	19	277	—	277	1	—	1	1388
	1928	783	3	299	1142	29	10	39	349	1	350	—	—	—	1531
	4. Rohzuckerfabriken, Zuckerraffinerien usw.														
	1920—1928	—	—	—	—	—	—	—	—	—	—	—	—	—	—
	5. Anlagen zur Herstellung von Zichorie														
	1920—1928	—	—	—	—	—	—	—	—	—	—	—	—	—	—
	6. Betriebe zur Herstellung von Fischkonserven														
	1920—1928	—	—	—	—	—	—	—	—	—	—	—	—	—	—

Übersicht über die Zahl der Arbeiter in den der Gewerbeaufsicht unterstellten Betrieben in den Jahren 1920—1928

Gruppe	Bezeichnung der Industriezweige	Zahl der Betriebe			Anzahl der in den Betrieben beschäftigten											Arbeiter überhaupt
		über- haupt	mit		er- wachsenen männlichen Arbeitern	Arbeiterinnen über 16 J.			jungen Leute von 14-16 J.			Kinder unter 14 J.				
			Arbei- terinnen über 16 Jahre	jugend- lichen Arbeit.		von 16-21 Jahre	über 21 Jahre	zu- sam- men	männ- lich	weib- lich	zu- sam- men	männ- lich	weib- lich	zu- sam- men		
1	2	3	4	5	6	7	8	9	10	11	12	13	14	15	16	
XIV	7. Meiereien und Betriebe zur Sterilisierung von Milch															
	1920	9	3	1	5	2	5	7	1	—	1	—	—	—	13	
	1921	4	3	1	4	3	7	10	1	—	1	—	—	—	15	
	1922	4	3	1	4	6	6	12	—	—	—	—	—	—	16	
	1923	3	2	—	4	12	3	15	—	—	—	—	—	—	19	
	1924	3	3	—	5	8	5	13	—	—	—	—	—	—	18	
	1925	4	4	—	11	11	5	16	—	—	—	—	—	—	27	
	1926	4	4	—	11	10	5	15	—	—	—	—	—	—	26	
	1927	7	6	1	40	10	18	28	1	—	1	—	—	—	69	
	1928	13	11	—	48	19	22	41	—	—	—	—	—	—	89	
	8. Betriebe zur Herstellung von Gemüse- und Obstkonserven															
	1920—1927	2	1	1	15	2	—	2	2	—	2	—	—	—	19	
	1921—1928	—	—	—	—	—	—	—	—	—	—	—	—	—	—	
	9. Anlag. zur Anfertigung v. Zigarren															
	1920	21	14	11	41	452	67	519	10	32	42	2	—	2	604	
	1921	23	18	14	68	212	68	280	14	40	54	—	—	—	422	
	1922	29	23	20	103	283	129	412	44	73	117	1	—	1	633	
	1923	13	10	5	13	73	59	132	—	28	28	—	—	—	173	
	1924	17	15	8	19	183	118	301	3	32	35	—	—	—	355	
	1925	14	14	7	22	146	118	264	2	31	33	—	—	—	319	
	1926	14	9	5	23	97	88	185	8	23	31	—	—	—	239	
	1927	8	8	6	30	76	132	208	4	25	29	—	—	—	267	
	1928	9	9	8	37	84	145	229	3	15	18	—	—	—	284	
	1. Bekleidungsgewerbe (ausgen. 2)															
		1920	41	39	27	35	301	131	432	—	133	133	—	—	—	600
		1921	55	49	37	93	458	214	672	40	131	171	—	—	—	936
		1922	120	104	73	102	616	279	895	4	255	259	—	2	2	1258
		1923	124	111	72	136	745	272	1017	34	218	252	—	2	2	1407
		1924	84	78	58	226	968	500	1468	44	270	314	2	2	4	2012
		1925	142	128	82	231	1115	508	1623	45	260	305	10	3	13	2172
		1926	134	115	76	228	1003	549	1552	32	229	261	9	5	14	2055
		1927	142	127	82	218	1009	709	1718	26	200	226	1	1	2	2164
		1928	131	120	75	243	1061	741	1802	25	206	231	2	2	4	2280

Übersicht über die Zahl der Arbeiter in den der Gewerbeaufsicht unterstellten Betrieben in den Jahren 1920—1928

Gruppe	Bezeichnung der Industriezweige	Zahl der Betriebe			Anzahl der in den Betrieben beschäftigten										Arbeiter überhaupt
		über- haupt	mit		er- wachsenen männlichen Arbeitern	Arbeiterinnen über 16 J.			jungen Leute von 14-16 J.			Kinder unter 14 J.			
			Arbei- terinnen über 16 Jahre	Jugend- lichen Arbeit.		von 16—21 Jahre	über 21 Jahre	zu- sam- men	männ- lich	weib- lich	zu- sam- men	männ- lich	weib- lich	zu- sam- men	
1	2	3	4	5	6	7	8	9	10	11	12	13	14	15	16
	2. Werkstätten der Kleider- und Wäschekonfektion														
	1920	336	283	239	26	578	121	699	3	588	591	—	2	2	1 328
	1921	411	360	290	26	847	161	1 008	31	575	606	—	3	3	1 643
	1922	411	324	270	21	789	140	929	9	610	619	1	9	10	1 579
	1923	411	332	265	21	820	119	939	21	591	612	—	5	5	1 577
	1924	467	378	271	18	871	131	1 002	6	519	525	—	4	4	1 549
	1925	393	174	253	128	914	166	1 080	12	538	550	—	6	6	1 764
	1926	379	259	239	162	943	206	1 149	24	515	539	—	—	—	1 852
	1927	382	326	244	40	963	186	1 149	11	506	517	—	2	2	1 708
	1928	389	331	228	43	936	182	1 118	5	489	494	—	3	3	1 658
XV	Reinigungsgewerbe														
	1920	23	17	1	21	65	69	134	1	—	1	—	—	—	156
	1921	19	18	2	15	34	63	97	3	1	4	—	—	—	116
	1922	17	15	6	27	27	51	78	5	5	10	—	—	—	115
	1923	19	10	4	27	34	24	58	6	—	6	—	—	—	91
	1924	16	11	5	31	30	42	72	1	2	3	—	—	—	106
	1925	15	10	4	37	26	38	64	3	1	3	—	1	1	106
	1926	15	11	6	33	25	39	64	5	—	5	—	1	1	103
	1927	14	10	5	28	32	49	81	3	2	3	—	—	—	114
	1928	16	12	4	42	33	69	102	1	5	6	—	—	—	150
XVI	1. Baugewerbe (Zimmerplätze und andere Bauplätze) (ausgenommen 2)														
	1920	48	—	16	689	—	—	—	29	—	29	—	—	—	718
	1921	39	1	16	625	—	2	2	40	—	40	—	—	—	667
	1922	78	1	39	1 967	—	1	1	142	—	142	1	—	1	2 111
	1923	98	3	51	1 869	2	1	1	168	—	168	—	—	—	2 040
	1924	99	—	39	3 180	—	—	—	156	—	156	—	—	—	3 336
	1925	98	—	40	2 151	—	—	—	132	—	132	—	—	—	2 283
	1926	99	—	43	2 600	—	—	—	161	—	161	—	—	—	2 761
	1927	92	1	40	2 718	1	—	1	159	1	160	—	—	—	2 879
	1928	103	—	59	3 404	—	—	—	175	—	175	—	—	—	3 579

Übersicht über die Zahl der Arbeiter in den der Gewerbeaufsicht unterstellten Betrieben in den Jahren 1920-1928

Gruppe	Bezeichnung der Industriezweige	Zahl der Betriebe			Anzahl der in den Betrieben beschäftigten										
		über- haupt	mit		er- wachsenen männlichen Arbeitern	Arbeiterinnen über 16 J.			jungen Leute von 14-16 J.			Kinder unter 14 J.			Arbeiter überhaupt
			Arbei- terinnen über 16 Jahre	jugend- lichen Arbeit.		von 16-21 Jahre	über 21 Jahre	zu- sam- men	männ- lich	weib- lich	zu- sam- men	männ- lich	weib- lich	zu- sam- men	
1	2	3	4	5	6	7	8	9	10	11	12	13	14	15	16
XVII	2. Betriebe, in denen Maler-, Anstreicher-, Tüncher-, Weißbinder- und Lackiererarbeiten ausgeführt werden (soweit sie nicht zu einer anderen Gruppe gehören)														
	1920	7	—	6	150	—	—	—	11	—	11	—	—	—	161
	1921	5	—	4	125	—	—	—	10	—	10	—	—	—	135
	1922	5	—	4	142	—	—	—	12	—	12	—	—	—	154
	1923	7	—	6	140	—	—	—	13	—	13	—	—	—	153
	1924	9	—	5	156	—	—	—	7	—	7	—	—	—	163
	1925	8	—	7	182	—	—	—	19	—	19	—	—	—	201
	1926	9	—	8	167	—	—	—	26	—	26	—	—	—	193
	1927	12	—	10	238	—	—	—	30	—	30	—	—	—	268
	1928	13	—	12	232	—	—	—	29	—	29	—	—	—	261
	1. Polygraphisches Gewerbe (ausgen. 2)														
	1920	2	1	—	2	1	1	2	—	—	—	—	—	—	4
	1921	2	1	—	2	2	—	2	—	—	—	—	—	—	4
	1922	1	1	—	3	—	2	2	—	—	—	—	—	—	5
	1923	1	1	—	4	—	2	2	—	—	—	—	—	—	6
	1924	1	1	—	2	—	2	2	—	—	—	—	—	—	4
	1925	1	1	—	3	—	2	2	—	—	—	—	—	—	5
	1926	1	1	—	3	—	1	1	—	—	—	—	—	—	4
	1927	1	1	1	2	—	1	1	1	—	1	—	—	—	4
	1928	1	1	1	2	—	1	1	1	1	—	1	—	—	4
	2. Buchdruckereien und Schriftgießereien														
	1920	49	28	31	491	133	40	173	51	31	82	—	—	—	746
	1921	45	24	30	478	106	46	152	71	16	87	—	—	—	717
	1922	56	32	29	541	152	57	209	76	24	100	—	—	—	850
	1923	56	33	28	528	121	61	182	48	22	70	—	—	—	780
	1924	60	35	37	656	126	82	208	72	9	81	—	—	—	945
	1925	61	39	46	673	126	104	230	124	22	146	—	—	—	1 049
	1926	63	39	42	792	139	134	273	62	64	126	7	—	—	1 198
	1927	68	35	42	815	131	111	242	85	18	103	—	—	—	1 160
	1928	70	36	41	836	125	121	246	85	13	98	—	—	—	1 180

Übersicht über die Zahl der Arbeiter in den der Gewerbeaufsicht unterstellten Betrieben in den Jahren 1920—1928

Gruppe	Bezeichnung der Industriezweige	Zahl der Betriebe			Anzahl der in den Betrieben beschäftigten										
		über- haupt	mit		er- wachsenen männlichen Arbeitern	Arbeiterinnen über 16 J.			jungen Leute von 14-16 J.			Kinder unter 14 J.			Arbeiter überhaupt
			Arbei- terinnen über 16 Jahre	jugend- lichen Arbeit.		von 16-21 Jahre	über 21 Jahre	zu- sam- men	männ- lich	weib- lich	zu- sam- men	männ- lich	weib- lich	zu- sam- men	
1	2	3	4	5	6	7	8	9	10	11	12	13	14	15	16
	Sonstige Industriezweige														
	1920—1928	—	—	—	—	—	—	—	—	—	—	—	—	—	—
	Zusammen: 1920	2 245	555	938	112 651	3 844	1 756	5 600	7 318	1 254	8 572	32	4	36	126 859
	1921	2 510	648	1 110	119 153	4 151	1 966	6 137	6 310	1 471	7 781	22	13	35	139 106
	1922	3 150	750	1 446	133 942	5 455	2 360	7 815	8 058	1 944	10 002	40	29	69	151 828
	1923	3 360	777	1 518	136 799	4 823	2 229	7 052	7 064	1 524	8 588	21	18	39	152 478
	1924	3 551	784	1 608	141 314	5 420	2 801	8 221	7 577	1 619	9 196	35	6	41	158 772
	1925	3 689	743	1 799	139 657	5 464	2 895	8 359	7 362	1 469	8 831	52	30	82	157 199
	1926	3 781	693	1 948	139 020	5 091	3 135	8 226	7 092	1 632	8 724	86	18	104	156 074
	1927	3 917	776	1 927	136 613	4 844	3 390	8 214	6 772	1 309	8 081	36	5	41	153 949
	1928	4 039	775	1 980	131 297	5 134	3 119	8 253	6 783	1 380	8 163	41	8	49	147 762

Verzeichnis der in den Jahren 1923–1928 auf Grund der §§ 16, 23, 24, 25, der Gewerbe-Ordnung genehmigten gewerblichen Anlagen

[illegible]

Verzeichnis der in den Jahren 1923–1928 auf Grund der §§ 16, 23, 24, 25. der Gewerbe-Ordnung
genehmigten gewerblichen Anlagen

		Saar- brücken (Land)		Ottweiler		Saarlouis		Saar- brücken (Stadt)		St.Ingbert		Homburg		Merzig		St.Wendel	
		Neuanlagen	Veränd. od. Erweiterung.	Neuanlagen	Veränd. od. Erweiterung.	Neuanlagen	Veränd. od. Erweiterung.	Neuanlagen	Veränd. od. Erweiterung.	Neuanlagen	Veränd. od. Erweiterung.	Neuanlagen	Veränd. od. Erweiterung.	Neuanlagen	Veränd. od. Erweiterung.	Neuanlagen	Veränd. od. Erweiterung.
Glashütten	1923	—	—	—	—	—	—	—	—	—	—	—	—	—	—	—	—
	1924	—	—	—	—	—	—	—	—	—	—	—	—	—	—	—	—
	1925	—	—	—	—	—	—	—	—	—	—	—	—	—	—	—	—
	1926	—	1	—	—	—	—	—	—	—	—	—	—	—	—	—	—
	1927	—	2	—	—	—	—	—	—	—	—	—	—	—	—	—	—
	1928	—	—	—	—	—	—	—	—	—	—	—	—	—	—	—	—
Hammerwerke	1923	1	—	—	—	—	—	—	—	—	—	—	—	—	—	—	—
	1924	4	—	1	—	1	—	1	—	1	—	—	—	—	—	—	—
	1925	2	—	1	—	—	—	1	—	1	1	—	—	—	—	—	—
	1926	3	—	—	1	—	—	1	—	—	—	—	—	—	—	—	—
	1927	—	—	1	—	—	—	2	—	1	—	1	—	—	—	—	—
	1928	2	—	1	—	—	—	—	—	—	—	—	—	—	—	—	—
Hochofenwerke	1923	—	—	—	—	—	—	—	—	—	—	—	—	—	—	—	—
	1924	—	—	—	—	—	—	—	—	—	—	—	—	—	—	—	—
	1925	—	—	—	—	—	—	—	—	—	—	—	—	—	—	—	—
	1926	—	—	—	—	—	—	—	—	—	—	—	—	—	—	—	—
	1927	—	—	—	—	—	—	—	—	—	—	—	—	—	—	—	—
	1928	—	—	—	1	—	—	—	—	—	—	—	—	—	—	—	—
Holzimprägnier- anstalten	1923	—	—	—	—	—	—	—	—	—	—	1	—	—	—	—	—
	1924	—	—	—	—	—	—	—	—	—	—	—	—	—	—	—	—
	1925	—	—	—	—	—	—	—	—	—	—	—	—	—	—	—	—
	1926	—	—	—	—	—	—	—	—	—	—	—	—	—	—	—	—
	1927	—	—	—	—	—	—	—	—	—	—	—	—	—	—	—	—
	1928	—	—	—	—	—	—	—	—	—	—	—	—	—	—	—	—
Kalk- (Zement-) Oefen	1923	—	—	—	—	—	—	—	—	—	—	—	—	—	—	2	—
	1924	—	—	—	—	—	—	—	—	—	—	—	—	—	—	—	—
	1925	1	—	—	—	—	—	—	—	2	—	—	—	—	—	—	—
	1926	—	—	—	—	—	—	—	—	—	—	1	—	2	—	—	—
	1927	—	—	—	—	—	—	—	—	—	—	—	—	—	1	—	—
	1928	—	—	—	—	—	—	—	—	1	—	—	—	—	—	—	—
Anlage von Kupelöfen	1923	1	—	—	—	1	—	—	—	—	—	—	—	—	—	—	—
	1924	—	1	—	—	—	—	1	—	—	—	—	—	—	—	—	—
	1925	—	—	—	—	—	—	—	—	—	—	—	—	—	—	—	—
	1926	2	—	—	—	—	—	—	—	—	—	—	—	—	—	—	—
	1927	—	—	—	—	—	—	—	—	—	—	—	—	—	—	—	—
	1928	—	—	2	—	—	—	—	—	—	—	—	—	—	—	—	—
Metallgießereien	1923	—	1	—	—	—	—	—	—	1	—	1	—	—	—	—	—
	1924	—	—	—	—	—	—	—	—	—	—	—	—	—	—	—	—
	1925	—	—	—	—	—	—	—	—	—	—	—	—	—	—	—	—
	1926	—	—	—	—	—	—	—	—	—	—	—	—	—	—	—	—
	1927	—	—	—	—	—	—	—	—	—	—	—	—	—	—	—	—
	1928	—	—	—	—	—	—	—	—	—	—	—	—	—	—	—	—
Schlächtereien	1923	3	—	2	—	1	—	—	—	—	—	1	—	—	—	1	—
	1924	1	—	—	—	3	—	—	1	—	—	2	—	—	—	—	—
	1925	1	—	1	—	3	—	—	—	—	—	1	1	1	—	—	—
	1926	3	—	2	—	5	1	—	—	1	—	1	—	—	—	—	—
	1927	5	—	8	2	1	—	—	—	3	—	—	—	1	—	—	—
	1928	4	3	4	3	2	—	—	—	1	—	2	—	—	1	8	—

Verzeichnis der in den Jahren 1923—1928 auf Grund der §§ 16, 23, 24, 25 der Gewerbe-Ordnung genehmigten gewerblichen Anlagen

		Saar- brücken (Land)		Ottweiler		Saarlouis		Saar- brücken (Stadt)		St.Ingbert		Homburg		Merzig		St.Wendel	
		Neuanlagen	Veränd. od. Erweiterung.	Neuanlagen	Veränd. od. Erweiterung.	Neuanlagen	Veränd. od. Erweiterung.	Neuanlagen	Veränd. od. Erweiterung.	Neuanlagen	Veränd. od. Erweiterung.	Neuanlagen	Veränd. od. Erweiterung.	Neuanlagen	Veränd. od. Erweiterung.	Neuanlagen	Veränd. od. Erweiterung.
Seifensiedereien	1923	—	—	—	—	—	—	—	—	—	—	—	—	—	—	—	—
	1924	—	—	—	—	—	—	—	—	—	—	—	—	—	—	—	—
	1925	—	—	—	—	—	—	1	—	—	—	—	—	—	—	—	—
	1926	—	—	—	—	—	—	—	—	—	—	—	—	—	—	—	—
	1927	—	—	—	—	—	—	—	—	—	—	—	—	—	—	—	—
	1928	—	—	—	—	—	—	—	—	—	—	—	—	—	—	—	—
Stauanlagen für Wassertriebwerke	1923	—	—	—	—	—	—	—	—	—	—	—	1	—	—	—	—
	1924	—	—	—	—	—	—	—	—	—	—	1	—	—	—	—	—
	1925	—	—	—	—	—	—	—	—	—	—	—	—	—	—	—	—
	1926	—	—	—	—	—	—	—	—	—	—	—	—	—	—	—	—
	1927	—	—	—	—	—	—	—	—	—	—	—	—	—	—	—	—
	1928	—	—	—	—	—	—	—	—	—	—	—	—	—	—	—	—
Teer- u. Teerwasser- Destillations- und Verarbeitungs- anlagen	1923	—	—	—	—	—	—	—	—	—	—	—	—	—	—	—	—
	1924	—	1	—	—	1	—	1	—	—	—	—	—	—	—	—	—
	1925	—	—	—	—	1	—	—	—	—	—	—	—	—	—	—	—
	1926	—	1	—	—	—	1	1	—	—	—	—	—	—	—	—	—
	1927	—	—	—	—	—	—	—	—	—	—	—	—	—	—	—	—
	1928	—	—	—	—	—	—	—	—	—	—	—	—	—	—	—	—
Turbinenanlagen	1923	—	—	1	—	—	—	—	—	—	—	—	—	—	—	—	—
	1924	—	—	—	—	—	—	—	—	—	—	—	—	—	—	—	—
	1925	1	—	—	—	—	—	—	—	—	—	—	1	—	—	—	—
	1926	—	—	—	—	—	—	—	—	—	—	1	—	—	—	—	—
	1927	—	—	1	—	—	—	—	—	—	—	—	—	—	—	—	—
	1928	—	—	—	—	—	—	—	—	—	—	—	—	—	—	—	—
Verbleiungs-, Ver- zinnungs- und Ver- zinkungsanstalten	1923	—	—	—	—	—	—	—	—	—	—	—	—	—	—	—	—
	1924	—	—	—	—	—	—	—	—	—	—	—	—	—	—	—	—
	1925	—	—	—	—	—	—	—	—	—	—	—	—	—	—	—	—
	1926	—	—	—	—	—	—	—	—	—	—	—	—	—	—	—	—
	1927	—	—	—	—	—	1	—	—	—	—	—	—	—	—	—	—
	1928	—	—	—	—	—	—	—	—	—	—	—	—	—	—	—	—
Zementöfen und Silo- anlagen	1923	—	—	—	—	—	—	—	—	—	—	—	—	—	—	—	—
	1924	—	—	—	—	—	—	—	—	—	—	—	—	—	—	—	—
	1925	—	—	—	—	—	—	—	—	—	—	—	—	—	—	—	—
	1926	1	—	—	—	—	—	—	—	—	—	—	—	—	—	—	—
	1927	1	—	—	—	—	—	—	—	—	—	—	—	—	—	—	—
	1928	—	1	—	—	—	—	—	—	—	—	—	—	—	—	—	—
Ziegelöfen, Schamott- öfen	1923	—	1	1	—	—	—	—	—	—	—	—	—	1	—	—	—
	1924	—	—	—	—	—	—	—	—	—	—	—	—	—	—	—	—
	1925	—	—	—	—	—	—	—	—	—	—	—	—	—	—	—	—
	1926	—	—	—	—	—	—	—	—	—	—	—	—	—	—	—	—
	1927	—	—	—	1	—	—	—	—	—	—	—	—	1	—	—	—
	1928	—	—	1	—	1	—	1	—	—	—	1	—	—	—	1	—

Verzeichnis der in den Jahren 1923—1928 auf Grund der §§ 16, 23, 24, 25 der Gewerbe-Ordnung
genehmigten gewerblichen Anlagen

[illegible]

3. Statistik der Gast- und Schankwirtschaften 1926—1929

Zahl der am 1. Januar vorhandenen Betriebe in den Kreisen:		Vorhandene Wirtschaften			Summe Spalte 3, 4, 5	c) alkohol-freie Wirtschaften	Insgesamt Wirtschaften (zus. Spalte 6 und 7)	Gesamtzahl der vorhandenen Branntwein-kleinhandlungen	Von den in Spalten 8—9 enthaltenen Betrieben wurden im abgelaufenen Kalenderjahre konzessioniert			Anzahl der Wirtstellvertreter gemäß		Gesamtzahl der vorhandenen Flaschen-bierhandlungen
		a) Gast-wirtschaften	b) Schankwirtschaften mit alkoholischen Getränken	be-schränkt					a) Neu-genehmigungen	b) Um-schreibungen	Einwohner-zahl	§ 45 G. O.	§ 46 G. O.	
1	2	3	4	5	6	7	8	9	10	11	12	13	14	15
Saarbrücken-Stadt	1926	79	281	54	414	66	480	91	24	64	125 205	21	—	315
	1927	79	288	55	422	73	495	95	15	108	126 738	19	—	419
	1928	79	294	58	431	77	508	97	12	109	125 882	18	—	428
	1929	80	302	59	441	81	522	104	25	127	127 455	20	—	— ¹⁾
Saarbrücken-Land	1926	305	218	62	585	34	619	79	9	43	202 844	124	16	763
	1927	299	223	72	594	37	631	82	24	51	207 556	132	18	915
	1928	298	229	81	608	44	652	83	20	46	201 405	136	17	1 040
	1929	293	233	87	613	44	657	86	17	47	204 255	147	21	1 290
Saarlouis	1926	425	128	19	572	8	580	90	21	23	136 629	58	5	729
	1927	400	96	19	515	8	523	80	14	29	138 561	59	6	788
	1928	409	98	17	524	10	534	88	25	27	135 779	62	10	916
	1929	421	99	18	538	11	549	96	16	31	138 192	54	13	1 071
Ottweiler	1926	284	170	36	490	29	519	61	16	18	140 505	126	16	551
	1927	286	178	42	506	36	542	59	19	10	141 423	140	14	519
	1928	284	182	42	508	29	537	60	12	20	140 489	123	14	560
	1929	279	190	49	518	31	549	63	17	31	140 450	140	13	648
St. Wendel	1926	59	51	7	117	2	119	9	1	5	32 497	22	3	116
	1927	58	51	8	117	2	119	11	4	—	32 787	26	3	139
	1928	59	52	8	119	2	121	13	4	2	33 076	31	3	174
	1929	61	53	8	122	—	122	14	3	2	33 263	24	3	202
Merzig	1926	105	25	9	139	3	142	18	6	9	37 111	3	—	134
	1927	106	17	12	135	6	141	15	5	2	37 650	5	—	165
	1928	102	21	13	136	5	141	19	2	7	37 367	10	—	191
	1929	103	21	15	139	5	144	18	4	10	37 547	7	—	241
St. Ingbert	1926	48	188	10	246	5	251	16	7	28	53 153	2	5	45
	1927	51	195	12	258	7	265	11	9	28	54 238	2	4	73
	1928	50	187	18	255	5	260	11	9	13	53 532	5	6	93
	1929	52	188	20	260	6	266	13	5	30	54 290	7	5	115
Homburg	1926	63	92	18	173	3	176	14	7	23	45 820	3	2	125
	1927	71	87	23	181	9	190	14	10	11	47 145	5	6	153
	1928	71	85	21	177	16	193	14	11	15	47 014	6	4	155
	1929	76	83	24	183	19	202	13	6	27		5	6	206
Saargebiet insgesamt	1926	1 368	1 153	215	2 736	150	2 886	378	91	213	773 764	359	47	2 778
	1927	1 350	1 135	243	2 728	178	2 906	367	100	239	786 098	388	51	3 171
	1928	1 352	1 148	258	2 758	188	2 946	385	95	239	774 544	391	54	3 557
	1929	1 365	1 169	280	2 814	197	3 011	407	93	305	782 088	404	61	3 773 ²⁾

¹⁾ nicht festgestellt. ²⁾ ohne Stadt Saarbrücken.

4. Übersicht über das Wandergewerbe im Saargebiet 1926—1928

Kreis		Zahl der erteilten Wander-gewerbe-scheine	Auf die einzelnen Gewerbe- zweige entfallen:				
			Gewerbliche Leistungen	Bedarfs- artikel	Lebens- und Genußmittel	Viehhandel	Fahr- geschäfte und Schau- stellungen
Saarbrücken-Stadt	1926	463	23	341	178	10	39
	1927	531	12	403	214	11	52
	1928	502	19	427	189	9	57
Saarbrücken-Land	1926	532	31	278	176	21	26
	1927	571	21	295	186	23	31
	1928	631	27	341	225	22	29
Saarlouis	1926	583	29	194	312	33	21
	1927	657	25	206	344	43	16
	1928	685	16	248	362	39	21
Merzig	1926	118	7	72	68	16	1
	1927	134	4	82	77	21	4
	1928	133	6	88	74	22	7
Ottweiler	1926	416	28	234	161	42	13
	1927	472	22	288	156	66	21
	1928	484	26	341	142	65	24
St. Wendel	1926	98	14	63	21	14	3
	1927	118	9	49	28	13	3
	1928	115	7	43	34	11	5
St. Ingbert	1926	77	2	51	54	3	2
	1927	83	3	84	71	7	9
	1928	101	5	91	81	6	14
Homburg	1926	122	—	58	36	14	4
	1927	153	2	63	44	12	4
	1928	157	3	81	39	13	4
Auf das Saargebiet ausgedehnte nichtsaaarländische Wander- gewerbescheine	1926	133	17	102	27	7	11
	1927	91	8	78	14	3	15
	1928	85	15	43	12	1	14
Zusammen	1926	2 542	151	1 393	1 033	160	120
	1927	2 810	106	1 548	1 134	199	155
	1928	2 893	124	1 703	1 158	188	175

VI. Geld- und Kreditwesen, Unternehmungsformen

1. Stand der Franken-Spareinlagen bei den öffentlichen Sparkassen des Saargebietes 1925 — 1929

		Kreissparkassen							
		Saar- brücken	Ottweiler	Saarlouis	Merzig	St. Wendel	St. Ingbert	Homburg	Blieskastel
		Frs.	Frs.	Frs.	Frs.	Frs.	Frs.	Frs.	Frs.
1925	1. Januar .	10 056 241	2 918 309	4 323 795	2 647 075	800 542	518 757	2 047 011	657 567
	1. April .	11 009 515	3 258 470	4 573 980	3 652 176	1 067 044	633 758	2 565 480	867 360
	1. Juli .	10 745 199	3 166 858	4 803 112	3 639 356	1 201 895	816 382	1 997 894	959 536
	1. Oktober	11 087 232	2 810 712	4 975 733	3 948 196	1 061 239	954 106	2 364 436	897 999
1926	1. Januar .	11 085 385	2 655 124	4 606 271	3 903 051	845 101	1 074 552	2 763 503	766 602
	1. April .	11 795 283	2 618 116	7 936 265	4 330 394	898 905	1 058 280	1 605 982	782 980
	1. Juli .	10 630 237	2 701 521	8 642 146	4 070 634	702 385	985 848	1 270 287	785 541
	1. Oktober	10 025 844	2 821 306	9 835 792	3 651 081	587 453	965 965	1 134 617	734 101
1927	1. Januar .	9 497 555	3 161 961	10 407 320	3 499 081	741 816	948 887	1 361 403	642 043
	1. April .	9 672 474	3 317 273	10 815 560	3 698 553	739 859	916 903	1 170 734	640 897
	1. Juli .	12 173 047	2 543 735	8 964 491	3 950 940	950 499	1 008 341	813 925	732 915
	1. Oktober	14 421 386	3 846 131	10 480 831	4 567 994	1 192 479	1 064 404	1 143 030	805 239
1928	1. Januar .	16 077 063	3 743 049	11 972 771	4 972 983	1 341 969	1 148 111	1 219 365	904 506
	1. April .	20 053 174	4 297 975	13 344 420	6 146 203	1 802 109	1 346 780	1 626 275	1 095 432
	1. Juli .	21 043 007	4 631 795	15 842 985	5 768 758	1 968 467	1 436 587	1 858 765	1 206 591
	1. Oktober	25 757 403	4 942 159	16 533 672	6 597 358	2 222 918	1 710 134	2 490 547	1 330 939
1929	1. Januar .	27 827 928	5 518 647	20 921 965	6 982 642	2 452 266	2 407 115	2 722 520	1 629 751
	1. April .	33 560 643	6 044 918	18 293 279	7 408 268	2 692 021	3 357 749	3 100 314	2 005 209
	1. Juli .	38 785 021	6 622 410	19 577 752	9 021 867	3 147 334	3 859 325	3 726 955	2 353 624
	1. Oktober	42 491 892	7 853 548	21 293 233	8 589 765	3 474 598	4 280 454	4 263 640	2 579 338

		Städtische Sparkassen				Gemeinde- sparkassen		Insgesamt
		Saar- brücken	Neun- kirchen	St. Ingbert	Saarlouis	Völklingen	Ensheim	
		Frs.	Frs.	Frs.	Frs.	Frs.	Frs.	
1925	1. Januar .	5 418 000	790 404	985 207	1 018 852	3 799 623	16 521	35 997 904
	1. April .	5 299 293	761 084	1 011 713	1 110 553	3 512 926	19 223	39 342 575
	1. Juli .	4 937 428	870 198	1 226 138	1 217 050	3 652 422	30 130	39 263 598
	1. Oktober	4 471 034	794 702	1 156 499	1 232 829	3 576 757	42 316	37 373 783
1926	1. Januar .	3 412 012	666 148	1 148 577	1 375 022	3 410 113	61 074	37 772 535
	1. April .	3 439 014	665 209	1 199 433	1 431 394	2 765 691	78 552	40 605 498
	1. Juli .	2 820 831	584 291	1 169 238	1 220 969	2 729 864	76 346	38 390 138
	1. Oktober	2 693 640	571 357	1 307 479	1 145 905	3 388 368	78 794	37 947 702
1927	1. Januar .	3 260 518	519 232	1 158 017	1 033 780	2 060 003	111 115	38 402 731
	1. April .	3 682 765	619 947	1 111 846	1 062 110	2 082 215	128 389	39 659 525
	1. Juli .	7 346 510	645 624	1 164 815	873 050	2 538 612	131 460	44 837 964
	1. Oktober	11 613 458	741 244	1 406 826	1 000 542	2 633 702	131 819	55 049 085
1928	1. Januar .	10 828 301	836 898	2 471 683	1 256 123	3 302 112	143 722	60 218 656
	1. April .	10 866 956	1 088 838	2 572 966	1 800 149	3 041 505	313 585	69 396 367
	1. Juli .	11 448 751	1 240 574	3 271 440	1 969 822	3 210 861	317 092	75 215 435
	1. Oktober	15 932 471	1 501 255	—	2 134 521	3 840 020	307 723	85 301 123
1929	1. Januar .	16 977 803	1 664 522	—	3 063 440	4 235 538	315 785	96 719 920
	1. April .	19 782 055	2 113 536	—	3 983 825	4 476 864	367 105	107 185 786
	1. Juli .	20 533 951	2 470 045	—	4 338 317	4 764 909	367 919	119 569 429
	1. Oktober	22 017 483	2 767 205	—	4 873 354	5 237 890	530 647	130 253 047

2. Firmenneugründungen und -lösungen in den Jahren 1913 und 1920—1928

Amtsgericht	Neugründungen		Löschungen	Amtsgericht	Neugründungen		Löschungen	Amtsgericht	Neugründungen		Löschungen						
	Aktienges. u. G. m. b. H.	Einzelkaufleute, off. Handels- u. Kommandit-Gesellschaften			Aktienges. u. G. m. b. H.	Einzelkaufleute, off. Handels- u. Kommandit-Gesellschaften			Aktienges. u. G. m. b. H.	Einzelkaufleute, off. Handels- u. Kommandit-Gesellschaften							
Blieskastel	1913	—	—	2	Homburg	1913	1	2	2	4	Neunkirchen	1913	1	8	—	10	
	1920	4	9	—		1920	10	26	1	4		1920	5	38	3	83	
	1921	4	6	1		1921	7	67	—	14		1921	6	25	3	9	
	1922	7	4	2		1922	10	16	—	8		1922	8	20	3	18	
	1923	3	4	1		1923	17	21	2	2		1923	11	18	2	18	
	1924	6	11	6		1924	11	23	2	12		1924	12	18	—	10	
	1925	3	4	8		1925	4	9	3	11		1925	2	21	7	13	
	1926	1	5	2		1926	4	5	7	10		1926	7	10	7	16	
	1927	1	3	—		1927	—	10	6	12		1927	3	8	2	6	
	1928	—	1	1		1928	2	8	5	12		1928	2	10	2	8	
Lebach	1913	2	—	—	1	Merzig	1913	—	4	—	3	Saarlouis	1913	—	4	—	6
	1920	3	10	—	5		1920	9	18	—	7		1920	1	101	1	35
	1921	—	6	1	6		1921	3	9	—	6		1921	—	43	—	16
	1922	1	7	—	2		1922	5	8	1	3		1922	5	24	—	12
	1923	3	2	2	2		1923	8	8	1	5		1923	6	16	1	13
	1924	—	2	—	2		1924	6	11	—	6		1924	4	24	—	14
	1925	2	2	3	7		1925	1	4	3	48		1925	—	16	1	107
	1926	—	3	—	4		1926	2	4	—	14		1926	8	23	18	16
	1927	—	2	—	—		1927	—	4	4	2		1927	2	7	2	9
	1928	1	1	1	—		1928	—	2	2	4		1928	1	9	3	15
Ottweiler	1913	1	1	—	3	Saarbrücken	1913	18	42	4	26	Völklingen	1913	1	22	1	17
	1920	3	15	—	2		1920	107	252	18	104		1920	4	42	—	6
	1921	4	10	—	5		1921	144	109	25	75		1921	8	15	2	10
	1922	3	13	2	8		1922	105	129	26	42		1922	7	17	—	10
	1923	7	7	—	6		1923	199	162	34	71		1923	13	17	1	9
	1924	1	8	2	5		1924	149	135	72	76		1924	6	14	3	10
	1925	—	2	6	7		1925	95	110	77	79		1925	3	4	9	14
	1926	1	1	1	5		1926	110	124	60	83		1926	7	13	—	13
	1927	—	—	—	3		1927	25	85	85	92		1927	6	4	1	3
	1928	—	2	1	2		1928	22	73	86	75		1928	3	2	1	4
Sulzbach	1913	—	1	—	—	Tholey	1913	—	—	—	—	Saargebiet (insgesamt)	1913	25	85	8	73
	1920	4	17	1	8		1920	1	2	—	—		1920	163	564	26	264
	1921	5	4	1	3		1921	2	4	—	—		1921	188	326	34	152
	1922	8	8	1	26		1922	—	4	—	—		1922	166	270	36	137
	1923	6	14	—	4		1923	1	14	1	—		1923	290	303	47	136
	1924	3	10	8	3		1924	—	4	—	1		1924	204	285	97	148
	1925	2	7	3	10		1925	—	—	1	2		1925	119	186	122	294
	1926	3	6	1	10		1926	—	—	1	1		1926	147	201	100	199
	1927	—	5	—	10		1927	—	1	—	2		1927	48	144	103	150
	1928	—	7	3	4		1928	—	—	—	—		1928	37	124	108	143
St. Wendel	1913	1	1	1	1	St. Ingbert	1913	—	—	—	—						
	1920	—	13	—	—		1920	12	21	1	10						
	1921	3	12	1	2		1921	2	16	—	6						
	1922	2	4	—	2		1922	5	16	2	6						
	1923	7	4	1	—		1923	9	16	1	6						
	1924	1	6	2	3		1924	5	19	2	6						
	1925	3	1	—	2		1925	4	5	1	15						
	1926	1	3	2	12		1926	3	4	1	5						
	1927	—	4	1	1		1927	5	5	2	1						
	1928	3	4	1	1		1928	3	5	2	10						

3. Bestand an Aktiengesellschaften im Saargebiet am 1. Januar 1929

Gewerbegruppe		Hauptsitz Saargebiet		Hauptsitz Deutschland		Hauptsitz Frankreich		Hauptsitz Luxemburg		Hauptsitz Schweiz	
		Zahl	Grund- kapital in 1000.— franz. Frs.	Zahl	Grund- kapital in 1000.— RM	Zahl	Grund- kapital in 1000.— franz. Frs.	Zahl	Grund- kapital in 1000.— belg. Frs.	Zahl	Grund- kapital in 1000.— schw. Frs.
I. u. II.	Land- und Forstwirtschaft, Gärtnerei und Tier- zucht, Fischerei, auch Fischzucht	1	500	—	—	—	—	—	—	—	—
III.	Bergbau, Salinenwesen, Torfgräberei	1	350	—	—	—	—	—	—	—	—
	darunter:										
	1. Gewinnung von Steinkohlen (einschl. Ko- kerei und Brikettfabriken)	1	350	—	—	—	—	—	—	—	—
	2. Gewinnung von Braunkohlen (einschl. Bri- kettfabrikation)	—	—	—	—	—	—	—	—	—	—
	3. Salzgewinnung	—	—	—	—	—	—	—	—	—	—
	davon: Kalibergbau	—	—	—	—	—	—	—	—	—	—
	4. Gewinnung und Aufbereitung von Erzen	—	—	—	—	—	—	—	—	—	—
IIIa.	Mit Bergbau verbundene Unternehmungen darunter: Bergbau und Eisenindustrie	—	—	—	—	—	—	—	—	—	—
IV.	Industrie der Steine und Erden (einschließlich Verarbeitung) darunter: Baustoffindustrie	15	12 952,7	2	5 000	—	—	—	—	—	—
V.	Eisen und Metallgewinnung	4	96 762,5	—	—	—	—	3	1 405 250	—	—
	darunter:										
	1. Großeisengießerei (einschl. Eisengießerei)	—	—	—	—	—	—	—	—	—	—
	2. Metallgießerei usw. (einschl. Eisen u. Metall)	2	3 150	—	—	—	—	—	—	—	—
	3. Verbundene Betriebe aus 1 und 2	—	—	—	—	—	—	—	—	—	—
Va.	Mit Eisen- und Metallgewinnung verbundene Werke (Gruppe V verbunden mit Betrieben aus Gruppe VI und VII)	—	—	—	—	—	—	—	—	—	—
VI.	Herstellung von Eisen-, Stahl- und Metallwaren	9	6 845	—	—	—	—	—	—	—	—

Bestand an Aktiengesellschaften im Saargebiet am 1. Januar 1929

Gewerbegruppe		Hauptsitz Saargebiet		Hauptsitz Deutschland		Hauptsitz Frankreich		Hauptsitz Luxemburg		Hauptsitz Schweiz	
		Zahl	Grund- kapital in 1000.— franz. Frs.	Zahl	Grund- kapital in 1000.— RM	Zahl	Grund- kapital in 1000.— franz. Frs.	Zahl	Grund- kapital in 1000.— belg. Frs.	Zahl	Grund- kapital in 1000.— schw. Frs.
VII.	Maschinen-, Apparate-, Fahrzeug- und Schiffbau darunter:	11	18 907,5	2	14 587	—	—	—	—	—	—
	1. Maschinen- u. Apparatebau (auch Eisenbau)	5	8 747,5	2	14 587	—	—	—	—	—	—
	2. Fahrzeugbau	2	1 975	—	—	—	—	—	—	—	—
VIII.	Elektrotechnische Industrie, Feinmechanik und Optik	6	6 779	1	3 425	—	—	—	—	—	—
	darunter: Elektrotechnische Industrie . .	4	3 879	1	3 425	—	—	—	—	—	—
IX.	Chemische Industrie	13	9 320	1	2 305	—	—	—	—	—	—
	darunter:										
	1. Chemische Großindustrie	—	—	—	—	—	—	—	—	—	—
	2. Industrie der Düngemittel	—	—	—	—	—	—	—	—	—	—
	3. Farbenindustrie	1	1 000	—	—	—	—	—	—	—	—
X.	Textilindustrie	9	6 149	—	—	—	—	—	—	—	—
	darunter: Spinnerei und Weberei, auch Her- stellung von Kunstseide	—	—	—	—	—	—	—	—	—	—
XI.	Papierindustrie und Vervielfältigungsgewerbe darunter: Papierindustrie einschl. Zellstoffe und Zellulose	4	3 750	—	—	—	—	—	—	—	—
	darunter:										
	a) Papierfabrikation	—	—	—	—	—	—	—	—	—	—
	b) Papierverarbeitung	1	500	—	—	—	—	—	—	—	—
XII.	Leder- und Linoleumindustrie	2	2 725	—	—	—	—	—	—	—	—
XIII.	Kautschuk- und Asbestindustrie	—	—	—	—	—	—	—	—	—	—
XIV.	Holz- und Schnitzstoffgewerbe	6	6 870	—	—	—	—	—	—	—	—
	darunter: Sägewerk u sonstige Holzzurichtg.	—	—	—	—	—	—	—	—	—	—
XV.	Musikinstrumenten- und Spielwarenindustrie .	2	700	—	—	—	—	—	—	—	—
XVI.	Nahrungs- und Genußmittelgewerbe	30	47 106	3	5 495	—	—	—	—	—	—
	darunter: Brauereien und Mälzereien . .	8	24 120	—	—	—	—	—	—	—	—

XVII.	Bekleidungsgewerbe	5	2 180	—	—	—	—	—	—	—	—
XVIII.	Baugewerbe	6	3 850	—	—	—	—	—	—	—	—
XIX.	Wasser-, Gas- und Elektrizitätsgewinnung und -versorgung	4	4 300	—	—	—	—	—	—	—	—
	darunter: Elektrizitätswerke und damit verbundene Betriebe	2	1 400	—	—	—	—	—	—	—	—
XX.	Handelsgewerbe	53	75 830,2	5	201 750	3	650 000	—	—	—	—
	darunter:										
	1. Warenhandel einschließlich Buchhandel und Verlagsgewerbe	29	30 495,2	—	—	—	—	—	—	—	—
	2. Banken und sonstiger Geldhandel	17	39 530	4	201 250	3	650 000	—	—	—	—
	davon:										
	a) Hypothekenbanken	1	5 000	—	—	—	—	—	—	—	—
	b) Finanzierungsgesellschaften	1	500	—	—	—	—	—	—	—	—
	3. Grundstücksgesellschaften u. -verwaltungen	3	235	—	—	—	—	—	—	—	—
XXI.	4. Hilfgewerbe des Handels (auch Rechtsberatung und Interessenvertretung)	2	70	—	—	—	—	—	—	—	—
	5. Filmverleihung und Filmverkauf	—	—	—	—	—	—	—	—	—	—
	Versicherungswesen	4	4 450	—	—	—	—	—	1	5 000	—
XXII.	Verkehrswesen	6	15 225	—	—	—	—	—	—	—	—
	darunter:										
	1. See- und Küstenschifffahrt	—	—	—	—	—	—	—	—	—	—
	2. Binnenschifffahrt	—	—	—	—	—	—	—	—	—	—
	3. Vollbahnen, Klein- und Straßenbahnen	4	13 875	—	—	—	—	—	—	—	—
XXIII.	4. Luftverkehr	—	—	—	—	—	—	—	—	—	—
	Gast- und Schankwirtschaftsgewerbe	6	1 725,5	—	—	—	—	—	—	—	—
XXIV.	Theater-, Musik-, Sport- und Schaustellungsgewerbe	2	4 500	—	—	—	—	—	—	—	—
	darunter: Filmaufnahmen, auch mit Filmverleihung verbunden und Filmvorführung	2	4 350	—	—	—	—	—	—	—	—
Zusammen I–XXIV		199	331 687,4	14 ¹⁾	232 562	3 ²⁾	650 000	3	1 405 250	1	5 000

Summe aller eingetragenen Aktiengesellschaften: 220

1) In der angegebenen Zahl sind 4 Zweigniederlassungen deutscher Bankinstitute enthalten mit einem Gesamtkapital von 201 250 000 RM.

2) Diese 3 Aktiengesellschaften sind Zweigniederlassungen französischer Banken.

4. Erwerbs- und Wirtschafts-Genossenschaften in den Amtsgerichtsbezirken 1922—1929

Amtsgericht	Stand vom:	Bestand an Genossenschaft.			Von den Genossenschaften waren:											
		überhaupt	unbeschränkter Haftpflicht	beschränkter Haftpflicht	1. Kredit-Genossenschaften	2. Rohstoff-Genossenschaften	3. Wareneinkaufs-Genossenschaften	4. Werk-Genossenschaften	5. Gen. z. Beschaff. von Maschinen	6. Magazin-Genossenschaften	7. Rohstoff- und Magaz.-Genoss.	8. Produktions-Genossenschaften	9. Zucht- und Veredelungs-Genoss.	10. Konsum-Genossenschaften	11. Wohnungs- und Bau-Genoss.	12. Sonstige Genossenschaften
Blieskastel . .	1. Juli 1922	43	35	8	28	—	8	—	—	—	—	1	—	4	1	1
	1. " 1923	40	37	3	28	—	8	—	—	—	—	—	—	4	—	—
	1. " 1924	40	36	4	28	—	9	—	—	—	—	—	—	3	—	—
	1. " 1925	36	30	6	23	—	7	—	—	—	—	—	—	6	—	—
	1. " 1926	37	34	3	18	16	—	—	—	—	—	—	—	3	—	—
	1. " 1927	35	33	2	26	—	—	—	—	—	—	—	—	9	—	—
	1. " 1928	33	31	2	24	—	—	—	—	—	—	—	—	9	—	—
	1. " 1929	36	33	3	26	—	—	1	—	—	—	—	—	9	—	—
Homburg . .	1. Juli 1922	22	14	8	13	—	3	—	—	—	—	—	—	3	3	—
	1. " 1923	18	13	5	12	—	3	—	—	—	—	—	—	2	1	—
	1. " 1924	19	13	6	12	—	3	—	—	—	—	—	—	2	2	—
	1. " 1925	16	12	4	11	—	3	—	—	—	—	—	—	—	2	—
	1. " 1926	19	12	7	12	—	5	—	—	—	—	—	—	—	2	—
	1. " 1927	15	12	3	11	—	1	—	—	—	—	—	—	2	1	—
	1. " 1928	15	12	3	11	—	1	—	—	—	—	—	—	2	1	—
	1. " 1929	15	12	3	11	—	1	—	—	—	—	—	—	2	1	—
Lebach . . .	1. Juli 1922	23	13	10	13	—	2	—	—	—	—	—	—	8	—	—
	1. " 1923	26	13	13	14	—	2	—	—	—	—	—	—	10	—	—
	1. " 1924	23	13	10	14	—	1	—	—	—	—	—	—	8	—	—
	1. " 1925	21	13	8	14	—	1	—	—	—	—	—	—	6	—	—
	1. " 1926	21	13	8	11	—	5	—	—	—	—	—	—	4	1	—
	1. " 1927	22	13	9	14	—	—	—	—	—	—	—	—	7	1	—
	1. " 1928	22	14	8	14	—	—	—	—	—	—	—	—	7	1	—
	1. " 1929	17	12	5	15	—	—	—	—	—	—	—	—	2	—	—
Merzig . . .	1. Juli 1922	31	22	9	22	—	2	2	—	—	—	—	—	4	—	1
	1. " 1923	29	22	7	21	—	1	2	—	—	—	—	—	4	—	1
	1. " 1924	28	21	7	20	—	1	2	—	—	—	—	—	4	—	1
	1. " 1925	25	19	6	19	—	—	2	—	—	—	—	—	3	—	1
	1. " 1926	26	21	5	21	—	—	—	—	—	—	—	—	2	—	3
	1. " 1927	27	22	5	22	—	—	2	—	—	—	—	—	2	—	1
	1. " 1928	29	24	5	24	—	—	2	—	—	—	—	—	2	—	1
	1. " 1929	28	24	4	24	—	—	2	—	—	—	—	—	2	—	—
Neunkirchen	1. Juli 1922	18	4	14	7	—	3	—	—	—	—	1	—	3	4	—
	1. " 1923	20	4	16	7	—	3	—	—	—	—	1	—	4	5	—
	1. " 1924	21	5	16	7	—	1	—	—	—	—	1	—	4	8	—
	1. " 1925	20	3	17	7	—	1	—	—	—	—	—	—	3	9	—
	1. " 1926	21	3	18	7	—	2	—	—	—	—	—	—	3	9	—
	1. " 1927	16	4	12	8	—	1	—	—	—	—	—	—	2	5	—
	1. " 1928	18	4	14	7	—	2	—	—	—	—	—	—	3	6	—
	1. " 1929	17	4	13	8	—	2	—	—	—	—	—	—	2	5	—
Ottweiler . .	1. Juli 1922	44	21	23	22	1	2	1	2	—	—	—	—	15	1	—
	1. " 1923	44	21	23	22	1	2	1	2	—	—	—	—	13	3	—
	1. " 1924	44	20	24	22	1	1	—	2	—	—	—	—	13	5	—
	1. " 1925	39	20	19	20	—	1	—	2	—	—	—	—	11	5	—
	1. " 1926	38	22	16	23	—	—	—	3	—	—	—	—	7	4	—
	1. " 1927	39	21	18	25	—	—	—	3	—	—	—	—	5	4	2
	1. " 1928	42	22	20	28	—	—	—	2	—	—	1	—	5	3	3
	1. " 1929	41	23	18	27	—	—	—	3	—	—	—	—	5	3	3
Saarbrücken .	1. Juli 1922	54	16	38	23	—	12	—	—	—	—	1	—	11	6	1
	1. " 1923	58	17	41	24	—	12	—	1	—	—	2	—	10	8	1
	1. " 1924	56	16	40	23	—	12	—	1	—	—	1	—	10	8	1
	1. " 1925	58	15	43	21	1	13	2	1	—	—	—	—	9	10	1
	1. " 1926	59	15	44	21	2	—	—	—	—	—	5	—	13	15	3
	1. " 1927	57	16	41	22	—	10	—	1	—	—	1	—	8	12	3
	1. " 1928	61	17	44	23	—	9	1	1	—	—	1	8	14	4	4
	1. " 1929	66	17	49	24	—	10	1	1	—	—	—	—	8	15	7

Erwerbs- und Wirtschafts-Genossenschaften in den Amtsgerichtsbezirken 1922—1929

Amtsgericht	Stand vom:	Bestand an Genossenschaft.			Von den Genossenschaften waren:											
		überhaupt	davon mit:		1.	2.	3.	4.	5.	6.	7.	8.	9.	10.	11.	12.
			unbeschränkter Haftpflicht	beschränkter Haftpflicht	Kredit-Genossenschaften	Rohstoff-Genossenschaften	Wareneinkaufs-Genossenschaften	Werk-Genossenschaften	Gen. z. Beschaff. von Maschinen	Magazin-Genossenschaften	Rohstoff- und Magaz.-Genoss.	Produktions-Genossenschaften	Zucht- und Weide-Genoss.	Konsum-Genossenschaften	Wohnungs- und Bau-Genoss.	Sonstige Genossenschaften
Saarlouis . .	1. Juli 1922	55	36	19	39	1	5	—	—	—	—	2	—	5	3	—
	1. " 1923	56	33	23	40	—	4	—	—	—	—	2	—	6	4	—
	1. " 1924	55	31	24	40	—	3	—	—	—	—	2	—	5	5	—
	1. " 1925	56	32	24	40	—	4	—	—	—	—	2	—	4	6	—
	1. " 1926	47	30	17	30	1	7	—	—	—	1	—	—	3	5	—
	1. " 1927	50	30	20	37	—	4	—	—	—	—	—	—	3	5	1
	1. " 1928	53	31	22	38	—	4	—	—	—	—	—	—	4	5	2
	1. " 1929	43	29	14	35	—	3	—	—	—	—	—	—	1	2	2
St. Ingbert . .	1. Juli 1922	23	9	14	10	—	5	—	—	—	—	1	—	6	1	—
	1. " 1923	22	9	13	10	—	5	—	—	—	—	1	—	5	1	—
	1. " 1924	21	9	12	10	—	4	—	—	—	—	1	—	4	1	1
	1. " 1925	20	9	11	10	—	3	—	—	—	—	1	—	5	1	—
	1. " 1926	22	9	13	10	—	5	—	—	—	—	—	—	5	1	1
	1. " 1927	18	9	9	10	—	1	—	—	—	—	1	—	4	2	—
	1. " 1928	16	10	6	10	—	1	—	—	—	—	—	—	3	2	—
	1. " 1929	15	7	8	10	—	1	—	—	—	—	—	—	3	1	—
St. Wendel . .	1. Juli 1922	42	21	21	15	—	4	—	3	—	—	4	—	11	4	1
	1. " 1923	46	22	24	16	—	3	1	3	—	—	3	—	11	6	3
	1. " 1924	39	20	19	16	—	3	1	3	—	—	3	—	4	7	2
	1. " 1925	36	20	16	16	—	3	1	3	—	—	3	—	3	5	2
	1. " 1926	47	22	25	19	—	4	—	1	—	—	6	—	7	7	3
	1. " 1927	36	19	17	15	—	1	—	2	—	—	6	—	5	4	3
	1. " 1928	39	21	18	16	—	1	—	4	—	—	7	—	5	4	2
	1. " 1929	44	21	23	16	—	1	—	7	—	—	9	—	5	4	2
Sulzbach . .	1. Juli 1922	19	6	13	8	—	3	—	—	—	—	—	—	6	2	—
	1. " 1923	19	8	11	8	—	3	—	—	—	—	—	—	6	2	—
	1. " 1924	21	7	14	8	—	3	—	—	—	—	—	—	7	3	—
	1. " 1925	21	7	14	8	—	3	—	—	—	—	—	—	7	3	—
	1. " 1926	19	7	12	8	—	3	—	—	—	—	—	—	5	3	—
	1. " 1927	20	6	14	8	—	4	—	—	—	—	—	—	5	3	1
	1. " 1928	21	6	15	8	—	4	—	—	—	—	—	—	5	3	—
	1. " 1929	19	6	13	8	—	3	—	—	—	—	—	—	4	3	1
Tholey . .	1. Juli 1922	22	15	7	13	—	—	—	—	—	—	—	—	9	—	—
	1. " 1923	24	10	14	14	—	—	1	—	—	—	—	—	9	—	—
	1. " 1924	22	15	7	14	—	1	1	—	—	—	—	1	5	—	—
	1. " 1925	22	15	7	14	—	1	1	—	—	—	—	1	5	—	—
	1. " 1926	18	14	4	13	—	1	—	—	—	—	—	1	2	1	—
	1. " 1927	15	12	3	12	—	1	—	—	—	—	—	1	1	—	—
	1. " 1928	15	12	3	12	—	1	—	—	—	—	—	1	1	—	—
	1. " 1929	18	12	6	13	—	1	2	—	—	—	—	—	—	2	—
Völklingen . .	1. Juli 1922	16	8	8	10	—	1	—	—	—	—	—	—	4	1	—
	1. " 1923	24	7	17	14	—	3	1	—	—	—	—	—	3	3	—
	1. " 1924	23	8	15	13	—	3	1	—	—	—	—	—	3	3	—
	1. " 1925	23	8	15	13	—	3	1	—	—	—	—	—	3	3	—
	1. " 1926	22	7	15	3	—	11	—	—	—	—	1	—	3	4	—
	1. " 1927	25	2	23	12	—	4	—	—	—	—	—	—	7	1	—
	1. " 1928	26	6	20	12	—	3	—	—	—	—	—	—	3	7	1
	1. " 1929	26	6	20	12	—	3	—	—	—	—	—	—	3	7	1
Saargebiet insgesamt	1. Juli 1922	412	220	192	223	2	50	3	5	—	—	10	—	89	26	4
	1. " 1923	426	216	210	230	1	49	6	6	—	—	9	—	87	33	5
	1. " 1924	412	214	198	227	1	45	5	6	—	—	8	1	72	42	5
	1. " 1925	393	203	190	216	1	43	7	6	—	—	6	1	65	44	4
	1. " 1926	396	209	187	196	19	43	—	4	—	1	12	1	57	52	11
	1. " 1927	375	199	176	222	—	27	2	6	—	—	8	—	60	39	11
	1. " 1928	390	210	180	227	—	26	3	7	—	—	9	1	57	46	14
	1. " 1929	385	206	179	229	—	27	4	11	—	—	9	—	46	43	16

5. Konkurse in den Jahren 1922—1928

a) nach Vierteljahren

	Neue Konkurse			Von den neuen Konkursen betrafen:										
	eröffnete Konkursverfahren	mangels hinreichender Masse abgelehnt	zusammen	natürliche Personen	Nachlässe	Gesellschaften							eingetragene Genossenschaften	andere Gemeinschaften (z. B. Vereine)
						überhaupt	davon							
							Offene Handels-Gesellschaften	Kommandit-Gesellschaften	Aktien-Gesellschaften	G. m. b. H.	bergbauliche Gewerkschaften	andere Gesellschaften		
<u>1922</u>														
1. Vierteljahr	—	—	—	—	—	—	—	—	—	—	—	—	—	—
2. „	2	—	2	1	—	1	—	1	—	—	—	—	—	—
3. „	2	—	2	1	—	1	—	—	—	1	—	—	—	—
4. „	4	1	5	2	1	2	—	—	2	—	—	—	—	—
Zusammen	8	1	9	4	1	4	—	1	2	1	—	—	—	—
<u>1923</u>														
1. Vierteljahr	—	—	—	—	—	—	—	—	—	—	—	—	—	—
2. „	—	—	—	—	—	—	—	—	—	—	—	—	—	—
3. „	—	—	—	—	—	—	—	—	—	—	—	—	—	—
4. „	1	—	1	1	—	—	—	—	—	—	—	—	—	—
Zusammen	1	—	1	1	—	—	—	—	—	—	—	—	—	—
<u>1924</u>														
1. Vierteljahr	2	2	4	1	1	2	—	—	—	2	—	—	—	—
2. „	6	4	10	4	2	4	—	—	3	1	—	—	—	—
3. „	12	6	18	11	1	6	2	—	1	3	—	—	—	—
4. „	12	4	16	8	2	6	2	—	3	1	—	—	—	—
Zusammen	32	16	48	24	6	18	4	—	7	7	—	—	—	—
<u>1925</u>														
1. Vierteljahr	15	5	20	10	1	9	2	—	—	7	—	—	—	—
2. „	13	1	14	7	1	5	1	—	1	3	—	—	1	—
3. „	15	4	19	15	—	4	1	—	—	3	—	—	—	—
4. „	10	11	21	13	1	7	2	—	—	5	—	—	—	—
Zusammen	53	21	74	45	3	25	6	—	1	18	—	—	1	—
<u>1926</u>														
1. Vierteljahr	28	13	41	21	—	20	8	—	3	8	1	—	—	—
2. „	16	6	22	14	2	6	2	—	1	3	—	—	—	—
3. „	14	13	27	8	2	17	4	—	3	10	—	—	—	—
4. „	5	12	17	9	1	7	2	—	—	5	—	—	—	—
Zusammen	63	44	107	52	5	50	16	—	7	26	1	—	—	—
<u>1927</u>														
1. Vierteljahr	18	14	32	12	5	14	2	—	1	11	—	—	—	1
2. „	16	7	23	8	—	15	4	—	—	11	—	—	—	—
3. „	16	2	18	8	1	9	2	—	—	7	—	—	—	—
4. „	13	6	19	11	1	7	2	—	1	4	—	—	—	—
Zusammen	63	29	92	39	7	45	10	—	2	33	—	—	—	1
<u>1928</u>														
1. Vierteljahr	24	3	27	19	1	7	4	—	—	3	—	—	—	—
2. „	21	9	30	16	4	9	2	—	—	7	—	—	1	—
3. „	23	4	27	17	3	7	1	1	—	5	—	—	—	—
4. „	20	2	22	15	1	6	3	—	1	2	—	—	—	—
Zusammen	88	18	106	67	9	29	10	1	1	17	—	—	1	—

b) nach Amtsgerichtsbezirken

Amtsgericht	Neue Konkurse				Von den neuen Konkursen betrafen:										
	eröffnete Konkursverfahren	mangels hin- reichender Masse abgelehnt	zusammen	natürliche personen	Nachlässe	überhaupt	Gesellschaften						eingetragene Genossenschaften	andere Gemeinschuldner z. B. Vereine usw.	
							davon:								
							offene Handelsges.	Kommandit- Gesellsch.	Aktien- Gesellsch.	G. m. b. H.	bergbau- Gewerksch.	andere Gesellsch.			
Blieskastel . .	1922	—	—	—	—	—	—	—	—	—	—	—	—	—	—
	1923	—	—	—	—	—	—	—	—	—	—	—	—	—	—
	1924	2	—	2	—	2	—	—	1	1	—	—	—	—	—
	1925	1	—	1	—	1	—	—	—	1	—	—	—	—	—
	1926	1	1	2	1	1	—	—	1	—	—	—	—	—	—
	1927	—	1	1	1	—	—	—	—	—	—	—	—	—	—
	1928	1	—	1	1	—	—	—	—	—	—	—	—	—	—
Homburg . .	1922	2	—	2	1	1	—	1	—	—	—	—	—	—	—
	1923	—	—	—	—	—	—	—	—	—	—	—	—	—	—
	1924	1	1	2	—	1	1	—	—	1	—	—	—	—	—
	1925	4	1	5	4	1	1	1	—	—	—	—	—	—	—
	1926	5	—	5	4	1	1	—	—	—	—	—	—	—	—
	1927	6	2	8	5	2	1	—	1	—	—	—	—	—	—
	1928	9	—	9	8	—	1	1	—	—	—	—	—	—	—
St. Ingbert . .	1922	1	—	1	1	—	—	—	—	—	—	—	—	—	—
	1923	—	—	—	—	—	—	—	—	—	—	—	—	—	—
	1924	—	—	—	—	—	—	—	—	—	—	—	—	—	—
	1925	3	—	3	3	—	—	—	—	—	—	—	—	—	—
	1926	1	—	1	—	1	—	—	1	—	—	—	—	—	—
	1927	3	3	6	2	4	2	—	—	2	—	—	—	—	—
	1928	3	—	3	3	—	—	—	—	—	—	—	—	—	—
Lebach	1922	—	—	—	—	—	—	—	—	—	—	—	—	—	—
	1923	—	—	—	—	—	—	—	—	—	—	—	—	—	—
	1924	—	—	—	—	—	—	—	—	—	—	—	—	—	—
	1925	—	—	—	—	—	—	—	—	—	—	—	—	—	—
	1926	1	1	2	—	2	—	—	1	—	—	1	—	—	—
	1927	—	—	—	—	—	—	—	—	—	—	—	—	—	—
	1928	—	—	—	—	—	—	—	—	—	—	—	—	—	—
Merzig	1922	—	—	—	—	—	—	—	—	—	—	—	—	—	—
	1923	—	—	—	—	—	—	—	—	—	—	—	—	—	—
	1924	1	—	1	—	1	—	—	—	1	—	—	—	—	—
	1925	1	1	2	2	—	—	—	—	—	—	—	—	—	—
	1926	3	—	3	3	—	—	—	—	—	—	—	—	—	—
	1927	2	—	2	2	—	—	—	—	—	—	—	—	—	—
	1928	4	—	4	3	1	—	1	—	—	—	—	—	—	—
Neunkirchen .	1922	—	—	—	—	—	—	—	—	—	—	—	—	—	—
	1923	—	—	—	—	—	—	—	—	—	—	—	—	—	—
	1924	8	—	8	7	1	1	—	—	—	—	—	—	—	—
	1925	5	2	7	5	2	4	—	—	1	—	—	—	—	—
	1926	8	8	16	10	2	4	—	—	—	—	—	—	—	—
	1927	1	1	2	1	1	1	—	—	1	—	—	—	—	—
	1928	7	—	7	6	—	1	—	—	1	—	—	—	—	—
Ottweiler . .	1922	—	—	—	—	—	—	—	—	—	—	—	—	—	—
	1923	—	—	—	—	—	—	—	—	—	—	—	—	—	—
	1924	—	1	1	1	—	—	—	—	—	—	—	—	—	—
	1925	1	1	2	2	—	—	—	—	—	—	—	—	—	—
	1926	—	1	1	—	1	—	—	—	1	—	—	—	—	—
	1927	—	1	1	1	—	—	—	—	—	—	—	—	—	—
	1928	4	3	7	7	—	—	—	—	—	—	—	—	—	—

b) nach Amtsgerichtsbezirken

Amtsgericht		Neue Konkurse			Von den neuen Konkursen betrafen:									
		eröffnete Konkursverfahren	mangels hin- reichender Masse abgelehnt	zusammen	natürliche Personen	Nachlässe	Gesellschaften							
							überhaupt	davon:						eingetragene Genossenschaften
								offene Handelsges.	Kommandit- Gesellsch.	Aktien- Gesellsch.	G. m. b. H.	bergbaul. Gewerksch.	andere Gesellsch.	
Saarbrücken .	1922	5	—	5	1	1	3	—	—	2	1	—	—	—
	1923	1	—	1	1	—	—	—	—	—	—	—	—	—
	1924	11	13	24	8	5	11	2	—	5	4	—	—	—
	1925	16	12	28	13	2	13	4	—	1	8	—	—	—
	1926	34	19	53	18	2	33	10	—	4	19	—	—	—
	1927	36	21	57	15	5	36	7	—	1	28	—	—	1
	1928	33	15	48	19	9	19	7	—	—	12	—	—	1
Saarlouis . .	1922	—	—	—	—	—	—	—	—	—	—	—	—	—
	1923	—	—	—	—	—	—	—	—	—	—	—	—	—
	1924	6	1	7	5	—	2	1	—	—	1	—	—	—
	1925	13	—	13	9	—	4	—	—	—	4	—	—	—
	1926	6	—	6	4	1	1	—	—	—	—	1	—	—
	1927	6	—	6	5	—	1	—	—	—	1	—	—	—
	1928	12	—	12	9	—	3	—	—	1	2	—	—	—
Sulzbach . . .	1922	—	—	—	—	—	—	—	—	—	—	—	—	—
	1923	—	—	—	—	—	—	—	—	—	—	—	—	—
	1924	1	—	1	1	—	—	—	—	—	—	—	—	—
	1925	2	—	2	1	—	1	—	—	—	1	—	—	—
	1926	—	5	5	2	—	3	1	—	—	2	—	—	—
	1927	1	—	1	1	—	—	—	—	—	—	—	—	—
	1928	2	—	2	2	—	—	—	—	—	—	—	—	—
Tholey	1922	—	1	1	1	—	—	—	—	—	—	—	—	—
	1923	—	—	—	—	—	—	—	—	—	—	—	—	—
	1924	—	—	—	—	—	—	—	—	—	—	—	—	—
	1925	—	1	1	—	—	1	—	—	—	1	—	—	—
	1926	—	—	—	—	—	—	—	—	—	—	—	—	—
	1927	1	—	1	1	—	—	—	—	—	—	—	—	—
	1928	—	—	—	—	—	—	—	—	—	—	—	—	—
Völklingen . .	1922	—	—	—	—	—	—	—	—	—	—	—	—	—
	1923	—	—	—	—	—	—	—	—	—	—	—	—	—
	1924	1	—	1	1	—	—	—	—	—	—	—	—	—
	1925	5	2	7	5	1	1	—	—	—	1	—	—	—
	1926	4	9	13	10	—	3	—	—	—	3	—	—	—
	1927	5	—	5	3	—	2	1	—	—	1	—	—	—
	1928	12	—	12	8	—	4	2	—	—	2	—	—	—
St. Wendel . .	1922	—	—	—	—	—	—	—	—	—	—	—	—	—
	1923	—	—	—	—	—	—	—	—	—	—	—	—	—
	1924	1	—	1	1	—	—	—	—	—	—	—	—	—
	1925	2	1	3	1	—	2	—	—	—	1	—	—	1
	1926	—	—	—	—	—	—	—	—	—	—	—	—	—
	1927	2	—	2	2	—	—	—	—	—	—	—	—	—
	1928	1	—	1	1	—	—	—	—	—	—	—	—	—
Saargebiet insgesamt	1922	8	1	9	3	1	4	—	1	2	1	—	—	—
	1923	1	—	1	1	—	—	—	—	—	—	—	—	—
	1924	32	16	48	24	6	18	4	—	7	7	—	—	—
	1925	53	21	74	45	3	26	6	—	1	18	—	—	1
	1926	63	44	107	52	5	50	16	—	7	26	1	—	—
	1927	63	29	92	39	7	45	10	—	2	33	—	—	1
	1928	88	18	106	67	9	29	10	1	1	17	—	—	—

6. Statistik der Wechselprofeste 1927 — 1929

	Zahl der Pro- teste	Betrag in :						
		Franz. Franken	Reichs- mark	Schweiz. Franken	Belg. Franken	Engl. Pfund £	Amer. Dollar \$	anderen Währungen
1927								
Januar . .	853	1 348 654,15	18 266,55	—	—	—	—	hfl. 185 00
Februar . .	502	1 165 986,32	13 130,45	—	—	—	—	hfl. 345,00
März . .	812	1 473 691,42	24 821,22	—	—	—	—	hfl. 28,75
April . .	692	1 019 255,20	10 129,80	—	—	—	—	hfl. 141,25
Mai . .	614	940 781,66	9 664,25	—	—	—	—	hfl. 300,75
Juni . .	734	1 131 986,12	20 004,34	150,00	43 314,55	—	—	—
Juli . .	719	1 161 992,40	10 127,78	325,00	—	—	671,60	hfl. 10,00
August . .	666	1 110 028,35	24 666,94	—	—	—	—	—
September	882	1 321 171,20	21 887,20	700,00	8 900,00	—	—	—
Oktober	715	1 154 880,63	12 131,23	—	—	100,00	—	hfl. 197,83
November	644	1 174 110,60	14 702,74	—	5 311,00	—	77,45	—
Dezember	793	1 175 418,45	14 275,11	—	2 000,00	—	102,10	—
Insgesamt	8 626	14 178 211,65	193 807,61	1 175,00	59 525,55	100,00	851,15	hfl. 1 208,58
1928								
Januar . .	859	1 452 350,15	16 425,00	—	—	—	—	—
Februar . .	884	1 579 243,16	10 520,90	—	1 000,00	80,00	—	—
März . .	1 046	1 686 031,81	23 817,30	—	—	40,00	328,00	—
April . .	1 034	1 742 538,14	22 653,32	—	—	40,00	—	Kr. 1 410,00 hfl. 772,50 K.C. 1 240,00
Mai . .	1 090	2 078 026,84	26 013,59	—	—	—	—	—
Juni . .	919	1 469 173,48	11 149,55	—	300,00	—	—	—
Juli . .	1 042	1 679 269,70	19 982,09	—	300,00	—	30,00	—
August . .	1 051	1 566 561,14	24 582,95	—	—	—	—	hfl. 492,20
September	918	1 657 912,65	17 130,43	—	—	—	30,00	—
Oktober . .	1 210	2 621 048,62	30 061,19	216,00	—	—	61 350,00	—
November	982	2 356 154,75	13 198,57	—	—	—	30,00	—
Dezember	951	1 906 860,58	29 893,13	—	—	—	3 801,00	hfl. 5 771,70
Insgesamt	11 986	21 795 171,02	245 428,02	216,00	1 600,00	160,00	65 569 00	Kr. 1 410,00 K.C. 1 240,00 hfl. 7 036,40
1929								
Januar . .	1 401	2 582 185,25	38 747,26	—	—	—	—	—
Februar . .	1 142	1 775 687,40	21 997,67	—	3400	—	144,80	—
März . .	1 214	1 877 680,80	27 237,38	—	—	—	—	—
April . .	1 141	1 928 270,02	33 431,93	—	237	—	—	—
Mai . .	1 289	2 015 673,72	37 752,23	—	—	—	—	—
Juni . .	1 037	1 413 488,73	29 496,01	—	—	—	—	—
Juli . .	1 040	1 801 331,85	21 796,97	—	—	—	—	—
August . .	960	1 628 672,55	11 523,01	—	—	—	—	—
September	732	1 031 403,33	14 560,70	—	—	—	—	—
Oktober . .	895	1 463 837,76	15 952,70	—	—	—	718	Lire 1819,40

7. Monatsdurchschnittskurs des Dollar in Paris 1922 — 1929

Monat	1922	1923	1924	1925	1926	1927	1928	1929
Januar . . .	—	14,90	21,33	18,55	26,49	25,26	25,43	25,58
Februar . . .	—	16,33	22,67	18,95	27,21	25,49	25,44	25,60
März	—	15,94	21,82	19,29	27,99	25,55	25,41	25,60
April	—	15,03	16,37	19,29	29,47	25,53	25,40	25,59
Mai	—	15,05	17,40	19,41	31,91	25,53	25,40	25,59
Juni	—	15,86	19,09	21,02	34,22	25,53	25,44	25,57
Juli	—	16,96	19,54	21,28	40,59	25,55	25,53	25,54
August	—	17,73	18,41	21,31	35,59	25,52	25,59	25,55
September . .	12,91	17,16	18,88	21,24	35,00	25,50	25,65	25,55
Oktober . . .	13,56	16,82	19,12	22,52	34,10	25,48	25,60	25,44
November . .	14,59	18,17	18,95	25,21	29,33	25,45	25,59	25,40
Dezember . .	13,81	19,04	18,52	26,68	25,36	25,40	25,57	25,38

8. Monatsdurchschnittskurs der Reichsmark in Saarbrücken 1924 — 1929

Monat	1924	1925	1926	1927	1928	1929
Januar . . .	4,98	4,41	6,31	5,99	6,06	6,08
Februar . . .	5,37	4,50	6,48	6,04	6,07	6,07
März	5,15	4,60	6,66	6,06	6,08	6,07
April	3,83	4,59	7,02	6,05	6,07	6,07
Mai	4,07	4,62	7,59	6,05	6,08	6,08
Juni	4,66	5,01	8,14	6,05	6,08	6,10
Juli	4,64	5,07	9,64	6,06	6,09	6,08
August	4,36	5,07	8,48	6,07	6,10	6,09
September . .	4,50	5,05	8,33	6,07	6,10	6,08
Oktober . . .	4,55	5,37	8,11	6,08	6,09	6,07
November . .	4,52	6,00	6,97	6,07	6,10	6,08
Dezember . .	4,40	6,35	6,00	6,07	6,10	6,08

VII. Finanzwesen

1. Haushalt des Saargebietes 1924—1929 (Solletat)

Kap	Einnahmen	1924	1925	1926	1927	1928	1929
	Ordentliche Einnahmen						
1	Regierungskommission	400 000	150 500	150 000	175 000	285 000	305 000
2	Regierung (Zentralverwaltung)	1 359 360	1 733 500	1 369 100	1 338 000	1 519 000	1 802 500
	Ressort d. Herrn Präsidenten						
3	Verwaltung des Innern	85 200	97 200	112 200	92 200	134 500	123 500
4	Polizeiverwaltung	897 110	1 374 735	1 606 866	2 010 340	2 110 537	2 671 485
	Ressort des Regierungs- kommissionsmitgliedes Herrn Dr. Vescensky						
8	Justizverwaltung	4 767 100	8 828 880	8 982 520	14 864 440	14 852 410	14 436 710
9	Kunst, Wissenschaft, Volks- bildung, kath. Kultus	47 400	42 800	52 799	72 000	57 000	67 000
	Ressort des Regierungs- kommissionsmitgliedes Herrn Dr. v. Ehrnrooth						
10	Hochbauverwaltung	113 486	193 960	537 829	940 700	1 049 870	1 169 634
11	Wasserbauverwaltung	140 000	223 920	250 000	321 500	285 500	301 000
11a	Kulturbauverwaltung	—	3 500	1 200	1 500	1 300	1 600
12	Straßenbauverwaltung	2 622 460	3 604 000	4 314 200	4 817 000	5 119 500	5 926 500
13	Unterhaltung der geschichtlichen Denkmäler (1925—1928 Frei)	3 000	—	—	—	—	—
	Ressort des Regierungs- kommissionsmitgliedes Herrn Kofmann						
6	Arbeitswesen	—	—	6 000	8 000	10 000	14 000
7	Sozialversicherung	8 000	8 000	19 150	48 350	69 350	83 950
14	Landarmenverband	3 194 900	3 057 000	3 916 000	6 024 800	6 069 670	6 737 000
15	Gesundheitswesen	59 365	111 000	441 300	544 525	404 350	591 550
16	Kriegsbeschädigten- u. Hinter- bliebenenversorgung	88 491	27 022 795	57 591 871	55 441 126	63 956 872	67 509 402
17	Landwirtschaft	76 150	76 900	78 100	97 350	107 400	125 500
20	Forstverwaltung	9 888 475	11 580 000	14 660 000	14 441 100	14 462 000	15 363 000
	Ressort des Regierungs- kommissionsmitgliedes Herrn Morize						
5	Handel und Gewerbe	70 000	110 050	200 400	245 400	275 100	360 000
7a	Oberbergamt	—	970 000	77 440	151 075	169 657	240 335
18	Direkte Steuern, Umsatz- und Erbsschaftssteuer	62 068 000	196 652 000	115 095 000	128 247 000	137 373 000	155 058 000
19	Indirekte Steuern	87 616 000	47 728 000	55 592 000	72 329 000	77 088 000	82 713 000
21	Katasterverwaltung	410 000	430 000	610 000	962 000	962 100	932 100
22	Kassenverwaltung	201 950	352 300	421 100	541 500	547 700	613 300
23	Ernährung (1924—1928 Frei)	—	—	—	—	—	—
24	Zölle	7 000 000	17 000 000	49 200 000	71 360 000	101 330 100	121 330 100
25	Allgemeine Finanzverwaltung .	1 504 000	3 004 000	47 867 336	28 158 131	27 610 000	7 305 000
	Summe d. ordentl. Einnahmen	182 621 147	224 355 040	363 152 411	403 232 037	455 849 916	485 781 166
	Ressort des Regierungs- kommissionsmitgliedes Herrn Dr. v. Ehrnrooth Ueberschuß der Post- und Telegraphenverwaltung . . .	—	—	—	—	470	—
	Gesamtsumme d. Einnahmen	—	—	—	—	455 850 386	—

Haushalt des Saargebietes 1924—1929 (Solletat)

Kap.	Ausgaben	1924	1925	1926	1927	1928	1929
	A. Dauernde Ausgaben						
1	Regierungskommission	1 778 218	1 867 988	2 337 332	2 787 795	3 000 796	3 350 050
2	Landesrat	220 586	331 446	351 404	458 469	464 518	487 126
3	Studienausschuß	58 400	87 000	87 800	116 500	116 500	116 500
4	Regierung (Zentralverwaltung)	7 148 369	9 020 217	11 716 114	14 777 437	15 597 213	19 778 130
5	Generalfinanzkontrolle	478 126	927 715	1 132 886	1 337 437	1 377 980	1 699 704
	Ressort des Herrn Präsidenten						
	Verwaltung des Innern						
6	Oberverwaltungsgericht	57 600	57 100	55 300	89 300	89 800	90 600
7	Verwaltungsausschuß	88 088	164 600	163 288	210 982	209 476	230 940
8	Miet- und Pachteinigungsämter (1925—1928 Frei)	30 200	—	—	—	—	—
9	Standesämter	7 100	25 100	25 100	40 100	36 100	31 600
10	Landratsämter einschließl. Ver- sicherungsämter)	849 642	1 267 894	1 723 140	2 111 083	2 001 328	2 397 195
11	Ausgaben für allgemeine poli- zeiliche Zwecke	41 000	5 000	5 000	5 000	5 000	5 000
12	Sonstige Ausgaben der inneren Verwaltung	2 600 000	1 802 500	1 967 500	1 675 500	1 739 643	1 676 922
	Polizeiverwaltung						
13	Polizeidirektion Saarbrücken .	2 239 221	3 266 814	4 033 742	5 073 686	5 151 170	6 471 543
14	Landeskriminalpolizei	100 926	215 234	241 338	322 460	345 242	422 887
15	Landjägerkorps	12 486 257	12 405 190	14 100 665	17 081 781	16 701 255	20 950 759
	Ressort des Regierungs- kommissionsmitgliedes Herrn Dr. Vescensky						
	Justizverwaltung						
26	Oberster Gerichtshof	684 440	1 040 903	1 312 905	1 694 399	1 682 627	2 159 464
27	Landgericht und Amtsgerichte .	5 392 663	8 565 658	10 769 192	14 679 777	14 391 751	16 495 653
28	Strafanstalten	1 086 086	1 423 708	1 927 834	2 560 867	2 582 045	2 750 138
29	Frei	—	—	—	—	—	—
30	Bare Auslagen in Zivil- und Strafsachen	425 000	600 000	2 100 000	1 800 000	1 800 000	1 800 000
31	Beförderungskosten	14 000	22 000	22 000	57 000	57 000	57 000
32	Post-, Telegramm- und Fern- sprechgebühren	260 000	390 000	700 000	1 200 000	1 200 000	1 200 000
33	Sonstige gemeinsame Ausgaben	91 310	132 478	247 585	325 480	459 537	673 535
34	Unterhaltung der Dienstgebäude	175 000	200 000	320 000	405 000	300 000	534 500
	Kunst, Wissenschaft, Volksbildung und kath. Kultus						
35	Katholischer Kultus	3 560 484	3 893 730	5 005 050	6 550 523	6 704 674	8 184 893
35	Beihilfe für die französische katholische Kultusgemeinde und ihre Geistliche	—	—	—	230 000	212 340	258 480
36	Alt-katholischer Kultus	14 400	14 000	31 580	40 868	40 532	51 044
37	Kunst und Wissenschaft	107 000	343 500	434 000	588 000	675 000	839 000
38	Höhere Lehranstalten	2 779 000	4 274 000	6 900 000	8 910 600	8 902 000	9 929 000
39	Lehrerseminare (1924-1928 Frei)	—	—	—	—	—	—

Haushalt des Saargebietes 1924-1929 (Solletat)

Kap.	Ausgaben	1924	1925	1926	1927	1928	1929
10	Volksschulwesen	22 809 596	37 240 000	47 207 200	61 507 139	61 567 154	72 000 563
41	Berufsschulwesen	1 863 000	2 891 560	3 823 210	6 026 771	6 024 000	8 210 000
42	Volksbildung	7 000	7 000	7 000	57 000	60 000	75 000
43	Gemeinsame Ausgaben	127 820	157 010	148 750	140 300	133 300	160 000
Evangelischer und israelitischer Kultus							
44	Evangelische Landeskirche . .	1 116 666	1 534 658	2 121 530	2 665 519	2 632 509	3 242 339
45	Lutherische Gemeinden	15 000	25 000	40 000	61 300	61 300	76 344
45a	Beihilfe für die französische protestant. Kultusgemeinde und ihren Geistlichen	—	—	—	42 744	42 468	49 872
46	Israelitische Gemeinden	1 000	2 000	2 500	3 000	3 000	3 000
47	Hochbauverwaltung	1 192 852	1 079 766	1 274 426	1 533 085	1 262 773	1 402 310
48	Wasserbauverwaltung	1 981 539	1 799 987	3 973 305	4 242 024	4 013 191	4 213 510
48a	Kulturbauverwaltung	—	244 049	666 200	790 851	484 563	912 892
Straßenbauverwaltung							
49	Straßenbauamt	6 872 278	9 237 625	11 165 337	21 104 681	19 553 597	20 495 992
50	Straßenverkehrsamt	142 395	181 015	216 863	319 869	302 344	310 231
51	Unterhaltung der geschichtl. Denkmäler (1925-1928 Frei)	53 172	—	—	—	—	—
Ressort des Regierungs-kommissionsmitgliedes Herrn Kofmann							
Arbeitswesen							
20	Gewerbeaufsicht	69 840	127 814	164 716	210 595	207 915	230 866
20a	Arbeitskammer	—	—	136 326	147 957	136 129	126 582
21	Soziale Fürsorge	428 460	1 062 000	2 088 200	3 253 600	6 631 600	11 728 800
Sozialversicherung							
22	Landesversicherungsamt	153 883	200 816	236 482	293 383	306 440	347 693
23	Oberversicherungsamt	67 762	89 406	109 811	147 685	158 156	203 935
24	Versicherungsämter	1 000	1 500	1 500	3 000	3 000	4 000
25	Sonstige Ausgaben für Zwecke der Sozialversicherung	3 470 000	5 340 000	6 680 000	16 590 000	17 004 000	20 151 000
52	Hauptwohlfahrtsamt	7 485 400	7 955 630	7 895 030	8 581 500	8 563 000	8 617 700
Landarmenverband und Fürsorge-erziehungswesen							
53	Armenwesen	6 436 000	6 839 000	9 162 100	13 602 500	13 779 410	15 316 000
54	Irrenanstaltswesen	—	—	—	—	—	—
55	Korrigendenwesen	93 000	120 000	130 000	66 800	93 000	90 000
56	Fürsorge- u. Zwangserziehung	2 234 910	2 580 110	4 756 200	5 734 600	6 392 045	6 405 400
57	Sonstige Ausgaben	6 850	12 590	15 000	24 500	20 300	18 200
58	Kreis- und Bezirksärzte	141 900	209 600	255 945	332 938	355 706	378 732
59	Medizinaluntersuchungsamt . .	89 652	143 736	187 846	256 631	269 083	313 154
59a	Auslandsfleischbeschau stelle .	—	—	196 267	239 099	166 013	181 124

Haushalt des Saargebietes 1924—1929 (Solletat)

Kap.	Ausgaben	1924	1925	1926	1927	1928	1929
	Kriegsbeschädigten und Kriegs- hinterbliebenenversorgung		In dem Rechnungsjahre 1924 war der Haushalt getrennt nach den einzelnen Verwaltungen aufgestellt, sodaß bei Kapitel 60 neben den Verwaltungsausgaben auch die Versorgungsausgaben erscheinen.				
60	Versorgungsbehörden	12 996 370					
61	Pensionsregelungsbehörde	251 544					
62	Versorgungsgericht	126 012					
63	Fürsorge für Kriegsbeschädigte und Kriegshinterbliebene	3 155 000	Um eine bessere Uebersicht zu gewinnen, erfolgte vom 1. 4. 1925 ab eine Gliederung des Haushalts nach der Art der Ausgaben.				
60	Verwaltungskosten der Versor- gungsbehörden		1 656 204	1 982 783	2 514 109	2 537 160	3 037 928
61	Versorgungsausgaben, die vom Saargebiet allein getragen werden		232 370	292 400	407 800	438 000	534 600
62	Versorgungsausgaben, die zu $\frac{1}{4}$ vom Saargebiet und zu $\frac{3}{4}$ vom Deutschen Reich ge- tragen werden		35 650 000	76 080 000	73 648 000	84 966 000	89 492 000
63	Soziale Fürsorge für Kriegs- beschädigte und Kriegshinter- bliebene, sowie für die An- gehörigen der Genannten		2 743 000	2 403 000	2 143 000	2 493 000	2 983 000
	Landwirtschaft						
64	Grundstücke und Gebäude	16 700	16 700	17 500	30 500	35 200	21 100
65	Landwirtschaftliche Verwaltung	90 632	139 221	181 673	244 887	284 086	340 730
66	Landwirtschaftskammer	53 190	83 747	122 128	149 364	146 698	155 627
67	Veterinärwesen	130 375	193 681	240 998	317 223	313 519	341 739
68	Förderung der Viehzucht	227 400	218 900	218 900	244 200	241 200	241 200
69	Förderung der Landwirtschaft	129 800	132 000	116 500	185 500	185 500	184 500
72	Forstverwaltung	4 754 281	6 136 620	7 453 428	7 695 294	9 423 546	9 489 406
	Ressort des Regierungs- kommissionsmitgliedes Herrn Morize						
	Handel und Gewerbe						
16	Eidamt	69 183	103 753	143 000	169 681	190 872	214 414
17	Statistisches Amt	67 738	81 766	108 638	144 476	—	—
18	Oberpreisprüfungskommission	31 129	42 356	83 900	58 245	56 920	—
19	Förderung v. Handel u. Gewerbe	15 500	20 500	78 000	165 000	169 000	539 350
	Oberbergamt						
25a	Bergreviere	—	513 986	646 323	927 939	954 369	1 063 692
25b	Knappschaftsoberversich.-Amt	—	25 000	77 672	100 962	113 567	184 574
70	Direkte Steuern, Umsatz- und Erbschaftssteuer	3 129 505	4 255 972	5 875 561	6 968 042	7 541 914	9 091 656
71	Indirekte Steuern	1 829 597	2 391 296	3 039 174	3 685 313	3 851 507	4 421 663
	Katasterverwaltung						
73	Katasterinspektion	144 480	229 421	280 412	270 021	273 680	302 860
74	Kataster- und Messungsämter	797 167	1 267 718	1 645 488	1 901 981	1 962 898	2 192 598
	Kassenverwaltung						
75	Kreiskassen und Kassen der Finanzämter	82 001	124 437	146 639	184 799	186 149	188 973
76	Steuer- und Gemeinde-Ein- nehmerien	190 577	343 561	443 796	540 587	542 427	609 870
77	Ernährung (1924—1928 Frei)	—	—	—	—	—	—
	Luftverkehrswesen						
77	Meteorologische Station	—	—	—	—	251 951	288 164
77a	Funkstation	—	—	—	—	223 775	215 248
78	Zölle	50 000	1 050 000	122 500	170 000	83 750	410 500
79	Allgemeine Finanzverwaltung	33 487 652	70 024 189	70 024 189	56 317 581	91 764 500	67 478 329
	Summe A						
	Dauernde Ausgaben	161 459 960	203 722 120	341 197 001	392 320 619	445 300 711	471 930 623

Haushalt des Saargebietes 1924-1929 (Solletat)

Kap	Einnahmen-Ausgaben	1924	1925	1926	1927	1928	1929
	B. Einmalige und außerordentl. Ausgaben						
1	Landesrat (1925-1928 Frei)	700 000	—	—	—	—	—
2	Regierungskommission (Zentralverwaltung (1924-1928 Frei))	—	—	—	—	—	—
	Ressort des Regierungskommissionsmitgliedes Herrn Dr. Vescensky						
5	Justizverwaltung (1924-1928 Frei)	—	—	—	—	—	—
6	Kunst, Wissenschaft, Volksbildung und kathol. Kultus	1 020 000	1 695 000	1 740 009	2 428 000	140 000	163 000
	Ressort des Regierungskommissionsmitgliedes Herrn Lambert						
7	Hochbauverwaltung (1924-1928 Frei)	—	—	—	—	—	172 400
8	Wasserbauverwaltung	208 000	46 400	100 000	665 000	745 000	100 000
8a	Kulturbauverwaltung	—	4 000	—	—	—	—
9	Straßenbauverwaltung	100 000	575 000	6 505 000	3 634 608	3 224 675	1 765 000
10	Frei	—	—	—	—	—	—
	Ressort des Regierungskommissionsmitgliedes Herrn Kofmann						
4	Sozialversicherung (1924-1928 Frei)	5 000	—	—	—	—	—
11	Hauptwohlfahrtsamt	563 400	437 220	574 100	84 600	—	145 000
11a	Landarmenverband	—	—	140 000	—	—	4 500
12	Gesundheitswesen	—	—	57 650	32 000	—	—
12a	Kriegsbeschädigten- u. Kriegs-hinterbliebenenversorgung	8 600	—	—	—	—	—
12b	Landwirtsch. u. Veterinärwesen	—	—	—	—	—	50 000
14	Forstverwaltung	37 000	—	270 000	63 000	—	280 000
	Ressort des Regierungskommissionsmitgliedes Herrn Morize						
3	Handel und Gewerbe	550 000	—	—	—	—	—
13	Direkte Steuern, Umsatz- und Erbschaftssteuer	—	—	300 000	—	—	—
—	Oberbergamt	—	20 000	—	—	—	—
	Summe B						
	Einmalige und außerordentliche Ausgaben	3 192 000	2 777 220	9 686 750	6 607 208	4 109 675	2 679 900
	Hierzu Summe A						
	Dauernde Ausgaben	161 459 960	203 722 120	341 197 001	392 320 619	445 300 711	471 930 623
	Summe A und B	164 651 960	206 499 340	350 883 751	399 227 827	449 410 386	474 610 523
	Ressort des Regierungskommissionsmitgliedes Herrn Lambert						
	Fehlbeiträge der Verkehrsverwaltung						
	Eisenbahnen	16 469 000	14 129 500	9 378 300	2 867 000	6 440 000	7 500 000
	Post- u. Telegraphenverwaltung	1 500 187	3 726 200	2 890 360	1 137 210	—	3 670 643
	Gesamtsumme der Ausgaben	182 621 147	224 355 040	363 152 411	403 232 037	455 850 386	485 781 166
	Abschluß						
	Einnahmen	182 621 147	224 355 040	363 152 411	403 232 037	455 850 386	485 781 166
	Ausgaben	182 621 147	224 355 040	363 152 411	403 232 037	455 850 386	485 781 166
	Ausgaben	—	—	—	—	—	—

Haushalt des Saargebietes 1924—1929 (Solletat)

Kap.	Einnahmen — Ausgaben	1924	1925	1926	1927	1928	1929
	Nachrichtlich : Sonderhaushalte Ressort des Regierungskommissionsmitgliedes Herrn Morize Oberbergamt						
	Einnahmen	736 500	—	—	—	—	—
	Ausgaben	735 819	—	—	—	—	—
	Ueberschuß	681	—	—	—	—	—
	Saarländische Ausgleichsstelle						
	Einnahmen	—	—	122 174	144 128	133 456	—
	Ausgaben	—	—	122 174	144 128	133 456	—
	Ausgleich	—	—	—	—	—	—

VIII. Arbeitsmarkt, Löhne, Sozialversicherung

1. Zahl der Beschäftigten, der Arbeitslosen und der unterstützten Erwerbslosen im Saargebiet 1921—1929

	Zahl der Beschäftigten	Zahl der bei den Arbeitsnachweisen gemeldeten Arbeitslosen	% der Arbeitslosen von den Beschäftigten	Zahl der Hauptunterstützungsempfänger in der Erwerbslosenfürsorge
Jahresdurchschnitt				
1921	175 080	2 771	1,58	161
1922	184 324	2 262	1,22	106
1923	188 241	4 115	2,22	512
1924	195 068	1 878	0,97	341
1925	199 825	1 933	1,02	729
1926	198 943	2 393	1,21	1 317
1927	199 109	2 976	1,50	2 188
1928	190 527	3 871	2,04	3 076
1929	184 376	6 593	3,58	5 455
1927				
Januar	198 644	4 590	2,31	3 481
Februar	197 178	5 284	2,68	3 880
März	197 530	4 201	2,13	3 982
April	198 689	3 094	1,56	2 750
Mai	199 804	2 659	1,33	1 994
Juni	199 846	2 150	1,08	1 537
Juli	200 849	1 798	0,90	1 077
August	201 521	1 735	0,90	1 020
September	199 657	1 683	0,84	1 003
Oktober	200 099	1 503	0,75	944
November	198 831	2 558	1,29	1 488
Dezember	196 655	4 466	2,27	3 100
1928				
Januar	194 187	4 450	2,29	4 263
Februar	190 904	4 054	2,12	3 423
März	188 987	4 239	2,22	4 196
April	189 621	3 820	2,01	3 238
Mai	190 146	2 971	1,56	2 637
Juni	190 138	2 987	1,57	2 161
Juli	191 403	2 590	1,35	1 795
August	191 957	2 776	1,45	1 783
September	191 183	2 940	1,54	2 041
Oktober	190 959	3 559	1,86	2 369
November	190 243	4 527	2,36	3 340
Dezember	186 589	7 601	4,07	5 161
1929				
Januar	182 579	10 498	5,70	8 863
Februar	177 055	13 842	7,80	11 329
März	180 170	9 240	5,13	10 705
April	184 679	5 217	2,77	4 581
Mai	185 915	3 979	2,14	2 966
Juni	186 498	3 762	2,02	2 359
Juli	188 789	3 238	1,71	2 410
August	187 461	3 398	1,81	2 656
September	186 815	3 990	2,13	2 871
Oktober	186 819	5 025	2,68	4 176
November	186 674	6 408	3,43	4 907
Dezember	179 065	10 515	5,09	7 636

2. Zahl der Arbeiter und Angestellten nach der Art der Beschäftigung 1928—1929

1928

Gewerbe, Industrie, Betriebsgruppe	Januar		Februar		März		April		Mai		Juni	
	An- gestellte	Arbeiter	An- gestellte	Arbeiter	An- gestellte	Arbeiter	An- gestellte	Arbeiter	An- gestellte	Arbeiter	An- gestellte	Arbeiter
Baugewerbe	285	7 436	287	7 508	286	7 168	295	7 865	302	8 562	311	8 924
Bekleidungsgewerbe	123	1 725	121	1 719	122	1 725	120	1 723	119	1 732	118	1 735
Brauereien	205	941	203	955	200	963	206	974	209	982	218	983
Chemische Industrie	216	902	208	873	211	971	208	898	208	863	204	879
Elektroindustrie	105	1 225	206	1 228	207	1 225	210	1 232	212	1 256	213	1 267
Gasindustrie	217	2 446	214	2 376	217	2 388	213	2 285	212	2 264	210	2 260
Handel	6 935	7 412	6 948	7 396	6 967	7 385	7 175	7 378	7 285	7 365	7 266	7 347
Handwerk	397	8 955	399	8 958	399	8 954	340	8 960	346	9 108	347	9 176
Holzindustrie	191	1 739	196	1 679	191	1 758	187	1 734	187	1 734	188	1 769
Industrie der Steine und Erden	589	7 524	518	7 843	534	8 046	514	8 284	491	8 569	513	8 499
Landwirtschaft	71	2 555	73	2 562	75	2 587	77	2 593	76	2 614	78	2 720
Lederindustrie	53	272	53	267	53	267	56	282	57	275	53	273
Mühlenindustrie	92	205	91	224	92	235	94	233	95	242	96	228
Nahrungsmittelindustrie	1 004	1 870	1 001	1 836	1 009	1 818	917	1 792	918	1 875	912	1 858
Papierindustrie	180	1 115	153	1 145	158	1 147	154	1 095	153	1 122	161	1 116
Schwerindustrie	2 816	34 409	2 817	34 235	2 821	34 336	2 825	34 320	2 823	33 976	2 822	33 988
Transportgewerbe	165	2 175	164	2 171	163	2 168	160	2 170	163	2 176	163	2 175
Weiterverarb. Eisenindustrie	1 863	14 372	1 864	14 241	1 883	14 191	1 843	14 508	1 699	14 745	1 790	14 770
Privatbetriebe zusammen	15 507	97 278	15 516	97 216	15 588	97 332	15 594	98 326	15 555	99 460	15 663	99 967
Bergbau	3 513	66 579	3 509	63 394	3 502	61 362	3 428	60 693	3 397	60 157	3 363	59 663
Staats- und Gemeindebetriebe	—	11 210	—	11 269	—	11 203	—	11 570	—	11 577	—	11 482
Zusammen	19 020	175 067	19 025	171 879	19 090	169 897	19 022	170 589	18 952	171 194	19 026	171 112

Zahl der Arbeiter und Angestellten nach der Art der Beschäftigung 1928~1929

1928

Gewerbe, Industrie, Betriebsgruppe	Juli		August		September		Oktober		November		Dezember	
	An- gestellte	Arbeiter	An- gestellte	Arbeiter	An- gestellte	Arbeiter	An- gestellte	Arbeiter	An- gestellte	Arbeiter	An- gestellte	Arbeiter
Baugewerbe	325	9 632	328	9 714	323	9 697	323	9 787	321	8 797	306	7 356
Bekleidungsgewerbe	121	1 750	120	1 735	121	1 736	119	1 720	120	1 789	121	1 785
Brauereien	217	996	226	1 081	222	966	235	994	235	969	238	958
Chemische Industrie	207	912	215	921	223	912	190	810	209	833	232	821
Elektroindustrie	228	1 274	226	1 265	225	1 268	250	1 267	250	1 274	251	1 285
Glasindustrie	212	2 334	215	2 330	216	2 481	219	1 677	215	2 444	192	2 447
Handel	7 408	7 265	7 416	7 257	7 421	7 251	7 390	7 187	7 393	7 185	7 403	7 179
Handwerk	690	9 195	693	9 245	691	9 250	693	9 265	690	9 065	682	8 997
Holzindustrie	191	1 798	184	1 159	169	1 707	187	1 727	189	1 773	185	1 777
Industrie der Steine und Erden	529	8 702	514	8 284	493	8 098	475	8 075	482	7 976	476	5 390
Landwirtschaft	98	3 071	102	4 012	104	4 075	108	4 085	107	4 056	103	3 962
Lederindustrie	53	264	49	225	48	238	39	247	42	242	43	251
Mühlenindustrie	93	233	90	231	95	247	99	222	100	220	89	222
Nahrungsmittelindustrie	901	1 866	837	1 921	900	1 778	794	1 962	758	2 010	825	1 978
Papierindustrie	160	1 108	167	1 169	188	1 191	165	1 206	164	1 239	172	1 305
Schwerindustrie	2 814	33 638	2 927	33 932	2 932	34 343	2 830	33 931	2 863	34 018	2 858	34 021
Transportgewerbe	173	2 170	171	2 168	170	2 165	170	2 163	171	2 166	170	2 164
Weiterverarb. Eisenindustrie	1 793	14 833	1 784	14 449	1 436	13 823	1 665	14 437	1 460	14 137	1 660	14 197
Privatbetriebe zusammen	16 213	101 041	16 264	101 098	15 977	101 226	15 951	100 762	15 769	100 193	16 006	96 095
Bergbau	3 329	59 281	3 321	59 249	3 303	59 358	3 295	59 504	3 295	59 735	3 295	59 912
Staats- und Gemeindebetriebe	—	11 539	—	11 825	—	11 379	—	11 447	—	11 278	—	11 281
Zusammen	19 542	171 861	19 585	172 372	19 280	171 903	19 246	171 713	19 064	171 176	19 301	167 288

Zahl der Arbeiter und Angestellten nach der Art der Beschäftigung

1929

Gewerbe, Industrie, Betriebsgruppe	Januar		Februar		März		April		Mai		Juni	
	An- gestellte	Arbeiter	An- gestellte	Arbeiter	An- gestellte	Arbeiter	An- gestellte	Arbeiter	An- gestellte	Arbeiter	An- gestellte	Arbeiter
Baugewerbe	280	3 657	223	1 265	245	4 575	256	5 835	266	7 338	270	7 342
Bekleidungsgewerbe	121	1 740	119	1 723	120	1 726	121	1 733	120	1 732	125	1 752
Brauereien	240	961	233	962	228	950	227	971	239	1 004	245	1 060
Chemische Industrie	255	821	221	816	239	844	237	874	247	924	242	914
Elektroindustrie	251	1 275	250	1 269	251	1 273	249	1 268	205	1 266	209	1 300
Gasindustrie	195	2 472	217	2 476	215	2 427	216	2 439	215	2 422	218	2 431
Handel	7 409	7 165	7 412	7 124	7 424	7 113	7 435	7 108	7 235	7 154	7 246	7 149
Handwerk	665	7 845	659	7 785	685	8 724	686	9 216	386	9 226	399	9 306
Holzindustrie	171	1 721	166	1 588	172	1 482	166	1 510	164	1 618	170	1 632
Industrie der Steine und Erden	478	7 294	486	6 975	474	6 501	473	6 959	470	7 463	493	7 593
Landwirtschaft	95	3 225	73	2 587	78	3 185	83	3 385	85	2 685	91	2 715
Lederindustrie	48	242	43	250	44	243	37	249	44	258	45	260
Mühlenindustrie	90	248	92	217	134	182	89	236	90	238	93	248
Nahrungsmittelindustrie	917	1 904	927	1 844	888	1 860	702	2 094	704	2 145	716	2 224
Papierindustrie	165	1 387	163	1 352	160	1 309	161	1 088	157	1 179	159	1 181
Schwerindustrie	2 827	33 956	2 830	33 688	2 866	33 548	2 859	33 326	2 847	34 039	2 787	33 539
Transportgewerbe	170	2 164	165	1 976	172	2 005	173	2 015	162	2 065	171	2 095
Weiterverab. Eisenindustrie	1 647	14 173	1 684	13 022	1 565	11 922	1 478	13 888	1 545	13 456	1 554	14 853
Privatbetriebe zusammen	16 024	92 250	15 963	86 920	15 960	89 969	15 648	94 294	15 179	96 212	15 233	97 594
Bergbau	3 295	59 766	3 289	59 775	3 282	59 616	3 282	59 516	3 281	59 473	3 282	59 578
Staats- und Gemeindebetriebe	—	11 244	—	11 109	—	11 343	—	11 539	—	11 817	—	11 811
Zusammen	19 319	163 260	19 252	157 804	19 242	160 928	18 930	165 349	18 460	167 502	18 515	168 983

Zahl der Arbeiter und Angestellten nach der Art der Beschäftigung

1929

Gewerbe, Industrie, Betriebsgruppe	Juli		August		September		Oktober		November		Dezember	
	An- gestellte	Arbeiter	An- gestellte	Arbeiter	An- gestellte	Arbeiter	An- gestellte	Arbeiter	An- gestellte	Arbeiter	An- gestellte	Arbeiter
Baugewerbe	275	7 400	219	5 190	215	6 990	290	6 900	391	6 771	364	5 482
Bekleidungsgewerbe	129	1 760	132	1 776	130	1 760	135	1 750	199	2 037	160	1 954
Brauereien	236	1 007	224	962	240	998	204	887	235	957	243	1 006
Chemische Industrie	278	899	236	2 855	232	899	231	878	190	888	159	866
Elektroindustrie	214	1 315	278	1 323	212	1 370	205	1 290	235	1 160	234	1 030
Glasindustrie	223	2 681	226	2 389	224	2 325	219	2 305	208	2 252	187	2 221
Handel	7 256	7 156	7 194	7 160	7 220	7 115	7 180	7 200	7 050	7 000	6 271	5 500
Handwerk	514	9 400	516	9 423	520	9 300	540	9 165	462	8 348	789	7 550
Holzindustrie	163	1 601	163	1 590	136	1 447	172	1 642	165	1 708	150	1 598
Industrie der Steine und Erden	495	8 127	495	8 067	499	7 898	477	8 719	544	7 831	515	6 911
Landwirtschaft	94	2 800	90	2 795	80	2 735	100	2 960	31	2 758	26	2 305
Lederindustrie	48	266	49	262	48	260	43	261	44	244	46	263
Mühlenindustrie	66	278	79	229	81	233	94	216	64	230	76	189
Nahrungsmittelindustrie	658	2 213	829	2 000	840	1 963	812	2 174	962	1 718	961	1 863
Papierindustrie	161	1 152	163	1 133	162	1 095	143	862	369	1 708	162	1 125
Schwerindustrie	3 024	36 067	3 013	36 061	3 071	35 978	3 029	35 316	3 062	36 423	2 920	34 109
Transportgewerbe	172	2 100	174	2 151	173	2 090	160	2 100	160	1 950	160	2 000
Weiterverarb. Eisenindustrie	1 435	12 444	1 448	11 922	1 426	11 906	1 360	11 374	1 430	11 360	1 460	12 634
 Privatbetriebe zusammen	 15 441	 98 666	 15 528	 97 288	 15 509	 96 362	 15 394	 95 999	 15 801	 95 343	 14 883	 88 606
 Bergbau	 3 281	 59 524	 3 281	 59 873	 3 274	 59 892	 3 269	 60 359	 3 266	 60 730	 3 266	 60 793
Staats- und Gemeindebetriebe	—	11 877	—	11 491	—	11 769	—	11 698	—	11 534	—	11 517
 Zusammen	 18 722	 170 067	 18 809	 168 652	 18 783	 168 023	 18 663	 168 056	 19 067	 167 607	 18 149	 160 916

3. Die Belegschaft der Saargruben 1920—1929

	Arbeiter unter Tage	Arbeiter über Tage	Arbeiter in Neben- betrieben	Gesamtzahl der Arbeiter	Ingenieure und Angestellte	Gesamtzahl des Personals
Am Jahresende						
1920	52 817	17 219	1 347	71 383	2 962	74 345
1921	53 920	16 251	2 203	72 374	2 976	75 350
1922	54 926	15 365	2 499	72 790	3 019	75 809
1923	56 267	15 402	2 469	74 138	3 045	77 183
1924	56 372	15 491	3 045	74 908	3 157	78 065
1925	54 130	15 444	3 009	72 583	3 163	75 746
1926						
Am Monatsende						
Januar	54 087	15 460	2 998	72 545	3 156	75 701
Februar	53 814	15 677	2 966	72 457	3 130	75 587
März	53 778	15 620	2 949	72 347	3 109	75 456
April	53 638	15 658	2 946	72 242	3 087	75 329
Mai	53 746	15 678	2 947	72 371	3 074	75 445
Juni	53 990	15 235	2 815	72 040	3 650	75 690
Juli	54 032	15 153	2 847	72 032	3 652	75 684
August	54 085	15 101	2 967	72 153	3 652	75 805
September	54 290	15 157	2 847	72 294	3 661	75 955
Oktober	54 705	15 209	2 835	72 749	3 663	76 412
November	55 284	15 217	2 847	73 348	3 665	77 013
Dezember	55 762	15 180	2 865	73 807	3 665	77 472
1927						
Januar	56 011	15 159	2 849	74 019	3 665	77 684
Februar	55 909	15 161	2 868	73 938	3 660	77 598
März	55 692	15 140	2 868	73 700	3 657	77 357
April	55 415	15 031	2 855	73 301	3 656	76 957
Mai	54 823	15 010	2 856	72 689	3 650	76 339
Juni	54 255	14 959	2 846	72 060	3 649	75 709
Juli	53 596	14 954	2 816	71 366	3 648	75 014
August	52 333	14 828	2 813	69 974	3 656	73 630
September	51 788	14 628	2 795	69 211	3 653	72 864
Oktober	51 252	14 413	2 770	68 435	3 654	72 089
November	50 842	14 282	2 759	67 883	3 649	71 532
Dezember	50 456	14 133	2 756	67 345	3 649	70 994
1928						
Januar	49 830	14 003	2 746	66 579	3 648	70 227
Februar	47 227	13 502	2 665	63 394	3 645	67 039
März	45 500	13 199	2 663	61 362	3 641	65 003
April	45 019	13 015	2 659	60 693	3 636	64 329
Mai	44 461	13 038	2 658	60 157	3 561	63 718
Juni	44 020	12 992	2 651	59 663	3 527	63 190
Juli	43 758	12 740	2 783	59 281	3 493	62 774
August	43 572	12 928	2 749	59 249	3 457	62 706
September	43 698	12 913	2 747	59 358	3 450	62 808
Oktober	43 712	13 041	2 751	59 504	3 429	62 933
November	43 931	13 032	2 772	59 735	3 421	63 156
Dezember	44 016	13 113	2 783	59 912	3 420	63 332

Die Belegschaft der Saargruben 1920 — 1929

	Arbeiter unter Tage	Arbeiter über Tage	Arbeiter in Neben- betrieben	Gesamtzahl der Arbeiter	Ingenieure und Angestellte	Gesamtzahl des Personals
<u>1929</u>						
Januar	43 906	13 085	2 775	59 766	3 149	63 185
Februar	43 936	13 062	2 777	59 775	3 413	63 188
März	43 815	13 025	2 776	59 616	3 406	63 022
April	43 673	13 034	2 809	59 516	3 401	62 917
Mai	43 660	13 016	2 807	59 483	3 400	62 883
Juni	43 868	12 887	2 823	59 578	3 400	62 978
Juli	43 783	12 897	2 844	59 524	3 397	62 921
August	44 118	12 890	2 865	59 873	3 398	63 271
September	44 151	12 894	2 847	59 892	3 398	63 290
Oktober	44 626	12 894	2 839	60 359	3 391	63 750
November	45 017	12 865	2 848	60 730	3 386	64 116
Dezember	45 115	12 807	2 871	60 793	3 383	64 176

4. Zahl der Arbeiter in der Schwerindustrie des Saargebietes 1925—1929

	1925	1926	1927	1928	1929
Januar	32 845	32 781	34 351	34 409	33 956
Februar	32 891	32 622	34 788	34 235	33 688
März	32 616	32 918	34 035	34 336	33 548
April	33 030	32 958	33 938	34 320	33 326
Mai	33 276	33 115	33 848	33 976	34 039
Juni	33 320	32 975	33 901	33 988	33 539
Juli	33 429	32 937	33 374	33 638	36 067
August	33 797	33 317	34 015	33 932	36 061
September	32 527	33 115	34 201	34 343	35 978
Oktober	32 736	32 995	34 320	33 931	35 316
November	32 710	33 683	34 294	34 018	36 423
Dezember	32 850	33 990	33 990	34 021	34 109

5. Die Vermittlungstätigkeit der öffentlichen Arbeitsnachweise des Saar- gebietes nach Monaten 1927–1929

	Arbeitsgesuche von:			Offene Stellen für:			Besetzte Stellen mit:			Arbeitslose:		
	Män- ner	Frauen	Ins- gesamt	Män- ner	Frauen	Ins- gesamt	Män- ner	Frauen	Ins- gesamt	Män- ner	Frauen	Ins- gesamt
<u>1927</u>												
Januar	5575	387	5962	1183	253	1436	1171	201	1372	4404	186	4590
Februar	6420	394	6814	1378	234	1612	1352	178	1530	5068	216	5284
März	5786	366	6152	1776	282	2058	1747	204	1951	4039	162	4201
April	4441	332	4773	1536	302	1838	1462	217	1679	2979	115	3094
Mai	3966	319	4285	1562	257	1819	1442	184	1626	2524	135	2654
Juni	3411	337	3748	1539	273	1812	1391	207	1598	2020	130	2150
Juli	2989	371	3360	1466	269	1735	1366	196	1562	1625	175	1798
August	3023	359	3382	1555	278	1833	1454	193	1647	1569	166	1735
September	2783	366	3144	1386	293	1679	1298	168	1466	1485	198	1683
Oktober	2585	411	2996	1165	294	1459	1298	195	1493	1287	216	1503
November	3000	421	3421	678	327	1005	614	239	853	2376	182	2558
Dezember	5022	277	5299	716	168	984	684	149	833	4338	128	4466
<u>1928</u>												
Januar	5994	408	6402	1793	283	2076	1736	216	1952	4258	192	4450
Februar	5193	426	5619	1356	347	1703	1326	239	1565	3877	187	4064
März	6087	407	6494	2152	350	2502	2050	248	2298	4037	159	4196
April	5130	499	5629	1718	360	2078	1594	239	1833	3536	260	3796
Mai	4310	365	4675	1583	258	1841	1512	192	1604	2798	173	2971
Juni	4035	424	4459	1320	299	1619	1216	256	1472	2819	168	2987
Juli	3741	383	4124	1285	337	1622	1303	231	1534	2438	152	2596
August	3981	299	4280	1440	197	1637	1334	170	1504	2647	129	2776
September	4084	374	4458	1436	277	1713	1325	193	1518	2759	181	2940
Oktober	4587	413	5000	1314	266	1580	1228	213	1441	3359	200	3559
November	5300	432	5732	1001	222	1223	1024	181	1205	4276	251	4527
Dezember	8185	311	8496	784	180	964	732	163	895	7453	148	7601
<u>1929</u>												
Januar	11139	521	11660	995	226	1221	960	202	1162	10179	319	10498
Februar	14512	554	15066	1024	239	1263	1012	212	1224	13500	342	13842
März	13869	501	14370	4950	300	5250	4893	237	5130	8976	264	9240
April	7618	510	8128	2750	373	3123	2648	263	2911	4970	247	5217
Mai	6026	436	6462	2410	258	2668	2313	170	2483	3713	266	3979
Juni	5100	512	5612	1751	291	2042	1635	215	1850	3465	297	3762
Juli	4126	536	4662	1319	275	1594	1241	183	1424	2885	353	3238
August	4357	467	4824	1375	309	1684	1239	207	1446	3118	260	3378
September	4793	494	5287	1243	326	1569	1086	211	1297	3707	283	3990
Oktober	6848	431	7279	2050	290	2340	2004	282	2286	4844	149	4993
November	7423	442	7865	1295	261	1556	1235	202	1437	6188	240	6428
Dezember	11178	362	11540	876	204	1080	852	173	1025	10326	189	10515

6. Die Vermittlungstätigkeit der öffentlichen Arbeitsnachweise des Saargebietes nach Kreisen 1926—1928

Kreis		Arbeit- suchende	Offene Stellen	Vermitt- lungen	Es blieben demnach arbeitslos	Von 100 Arbeit- suchenden wurden vermittelt	Auf 1000 Einwohner entfielen Arbeitslose
1		2	3	4	5	6	7
Saarbrücken-Stadt .	1926	1943	829	716	1227	36,9	9,8
	1927	1846	650	569	1277	30,8	10,1
	1928	1782	581	466	1316	26,2	10,5
Saarbrücken-Land .	1926	698	249	246	452	35,3	2,2
	1927	844	248	250	592	29,6	2,8
	1928	1334	419	419	1015	29,2	5,1
Saarlouis	1926	96	49	49	47	51,0	0,3
	1927	459	201	201	258	44,5	1,9
	1928	390	123	121	269	31,0	2,0
Merzig	1926	69	17	17	52	24,6	1,4
	1927	81	28	28	53	34,6	1,4
	1928	103	42	42	61	40,7	1,6
Ottweiler	1926	606	343	291	315	48,0	2,6
	1927	567	229	190	377	33,5	2,7
	1928	821	302	282	539	34,0	3,9
St. Wendel	1926	74	16	16	58	21,6	1,8
	1927	85	18	18	67	21,2	2,0
	1928	216	35	35	181	16,0	5,5
St. Ingbert	1926	349	156	145	204	41,5	3,8
	1927	419	162	154	265	37,5	4,9
	1928	277	113	105	172	37,9	3,2
Homburg	1926	157	102	99	58	63,0	1,3
	1927	147	63	62	85	42,2	1,8
	1928	341	105	99	242	29,0	5,2
Im Saargebiet	1926	3966	1756	1574	2392	39,7	3,1
	1927	4448	1599	1472	2976	33,1	3,8
	1928	5364	1720	1569	3795	29,0	4,9

7. Die im Jahre 1928 ausgebrochenen Streiks und Aussperrungen

Bezeichnung der Gewerbegruppen	Zahl der			Zahl der Streikenden bzw. der Aus- gesperrten	Zahl der verloren- gegangenen Arbeitstage
	Streiks	Aus- sperrun- gen	in den betroffenen Betrieben Beschäftigte überhaupt		
Bergbau	1	—	800	800	3
Schwerindustrie	3	—	22500	538	13
Weiterverarb. Eisenindustrie .	3	—	1057	114	39
Baugewerbe	2	—	410	350	22
Holzgewerbe	6	—	301	271	177
Industrie der Steine u. Erden	1	—	300	300	3
Graphisches Gewerbe	1	—	1100	850	2
Nahrungs- u. Genußmittelin- dustrie u. Brauereigewerbe	4	—	492	79	38
Bekleidungsindustrie	1	—	200	200	3
zusammen 1928	22	—	27160	3502	300
1927	24	1	95343	53588	160
1926	32	2	24439	15740	268

8. Übersicht über die Zahl der Erwerbslosen-Unterstützungsempfänger und die verausgabten Unterstützungen im Jahre 1928

1928		Zahl der			Gesamtbetrag der gezahlten Unterstützungen			Höhe der gezahlten Versicherungsbeiträge	Gesamt-betrag	Davon wurde gezahlt		Anzahl der Unterstützungstage	
Monat	Monats-hälfte	Hauptunterstützungsempfänger			Hauptunterstützungsempfänger		Zuschlags-empfänger	Frs.	Frs.	Frs.	Frs.	Frs.	Frs.
		männlich	weiblich	Durchschnitt	männlich	weiblich	Frs.						
Januar	1. Hälfte	4 532	26	4 262	6 349	290 359.30	1 591.40	154 509.45	3 796.45	882 144.80	735 120.65	147 024.15	46 517
	2. "	3 932	35		5 431	261 008.15	1 963.00	143 618.90	25 298.15				42 914
Februar	1. Hälfte	3 376	36	3 423	4 594	223 851.70	2 116.65	114 420.78	7 235.60	708 921.15	590 767.65	118 153.50	36 359
	2. "	3 396	38		4 591	218 608.20	2 558.50	117 384.00	22 745.75				35 917
März	1. Hälfte	4 232	40	4 239	5 807	330 497.35	3 133.40	195 992.15	9 017.70	1 186 595.00	988 829.20	197 765.80	42 468
	2. "	4 167	40		5 909	375 898.10	3 347.70	226 551.90	42 156.75				46 930
April	1. Hälfte	3 287	42	3 238	4 777	268 088.10	3 144.00	164 226.60	13 540.40	923 714.80	769 762.30	153 952.50	33 091
	2. "	3 103	44		4 631	266 245.55	3 541.00	167 026.35	37 902.80				32 420
Mai	1. Hälfte	2 587	47	2 636	3 875	214 411.70	3 628.00	131 802.65	5 485.90	7 311 176.80	609 314.00	121 862.80	26 367
	2. "	2 584	55		3 854	211 801.80	4 292.00	125 882.55	33 872.20				26 062
Juni	1. Hälfte	2 169	47	2 160	3 387	189 380.25	3 320.00	117 278.30	9 474.95	635 560.55	529 633.80	105 926.75	23 273
	2. "	2 070	35		3 223	177 672.10	3 211.00	114 368.85	20 855.10				21 363
Juli	1. Hälfte	1 741	43	1 795	2 922	148 963.50	3 078.00	96 111.05	10 771.30	527 439.00	439 530.00	87 909.00	18 369
	2. "	1 768	38		2 857	150 290.15	2 957.00	97 714.55	17 553.45				18 426
August	1. Hälfte	1 641	36	1 783	2 765	131 698.75	2 528.00	88 581.10	10 902.15	518 901.90	432 418.25	86 483.65	16 610
	2. "	1 847	42		3 127	159 614.65	3 624.00	106 083.30	15 869.95				19 393
September	1. Hälfte	1 902	41	2 040	3 089	154 374.60	3 152.00	100 118.60	4 147.40	569 514.80	474 595.65	94 919.15	19 053
	2. "	2 101	37		3 436	169 687.20	2 658.00	116 199.60	19 177.40				21 425
Oktober	1. Hälfte	2 079	35	2 369	3 446	170 168.40	2 534.00	117 646.65	9 483.85	689 037.25	574 197.70	114 839.55	20 743
	2. "	2 584	40		4 364	211 870.15	3 120.00	149 600.35	24 593.85				25 697
November	1. Hälfte	2 936	42	3 350	4 925	251 438.85	3 542.00	172 306.35	8 685.35	1 019 530.10	849 608.40	169 921.70	29 621
	2. "	3 657	45		5 771	322 470.00	3 839.00	217 819.90	39 428.65				39 319
Dezember	1. Hälfte	4 062	49	5 160	6 228	361 523.50	3 787.00	233 868.00	23 647.85	1 694 270.70	1 411 892.25	282 378.45	43 459
	2. "	6 154	56		9 152	626 945.00	5 659.00	393 739.05	45 101.30				75 365
Zusammen Im Durchschnitt		—	—	—	—	5 886 887.05	76 324.65	3 662 850.98	460 744.25	10 086 806.85	8 405 669.85	1 681 137.00	761 161
		3 035	41	3 076	4 521	245 286.96	3 180.18	152 618.79	38 395.35	840 567.00	700 472.00	140 095.00	63 430
1927 zusammen Im Durchschnitt		—	—	—	—	3 207 682.78	34 636.80	1 851 500.20	252 931.15	5 346 751.80	4 454 625.55	892 126.25	517 115
		2 160	28	3 048	3 048	267 306.89	2 886.40	154 291.68	21 077.59	445 562.65	371 218.79	66 843.85	43 093
1926 zusammen Im Durchschnitt		—	—	—	—	1 572 756.90	29 968.95	1 031 902.50	139 343.45	2 773 971.80	2 773 971.80	462 328.70	311 772
		1 376	35	1 869	1 869	131 063.07	2 497.41	85 991.87	11 611.95	231 164.31	231 164.31	38 527.39	25 981

9. Löhne.

a) Durchschnittslöhne (einschl. Familienzulage) im Saarbergbau 1921—1929
(nach der Statistik des Oberbergamts)

	Hauer	Arbeiter unter Tage	Arbeiter unter und über Tage
	Frs.	Frs.	Frs.
<u>1921</u>			
1. Vierteljahr	25.77	22.42	21.25
2. "	21.83	19.01	18.02
3. "	21.89	18.86	17.93
4. "	20.63	17.82	17.00
<u>1922</u>			
1. Vierteljahr	18.81	16.29	15.49
2. "	18.75	16.31	15.55
3. "	18.70	16.32	15.62
4. "	18.74	16.25	15.56
<u>1923</u>			
1. Vierteljahr	19.40	16.95	16.31
2. "	23.36	20.32	19.41
3. "	24.92	21.69	20.74
4. "	26.59	23.09	22.07
<u>1924</u>			
1. Vierteljahr	28.71	25.03	23.87
2. "	28.94	25.44	24.34
3. "	29.29	25.72	24.56
4. "	29.27	25.83	24.71
<u>1925</u>			
1. Vierteljahr	30.96	27.45	26.29
2. "	30.78	27.43	26.31
3. "	31.86	28.48	27.25
4. "	33.33	29.68	28.39
<u>1926</u>			
1. Vierteljahr	34.82	30.97	29.60
2. "	36.76	32.96	31.68
3. "	41.55	37.23	35.74
4. "	45.22	40.57	39.06
<u>1927</u>			
1. Vierteljahr	45.38	40.72	39.21
2. "	42.40	38.36	37.02
3. "	42.47	38.53	36.97
4. "	44.10	40.28	38.74
<u>1928</u>			
1. Vierteljahr	42.65	39.15	37.56
2. "	41.79	38.84	37.40
3. "	42.13	39.08	37.56
4. "	43.89	40.59	39.06
<u>1929</u>			
1. Vierteljahr	43.50	40.32	38.84
2. "	45.17	41.74	40.16
3. "	46.98	43.33	41.75
4. "	48.05	44.36	42.93

b) Tariflöhne im Baugewerbe 1924—1929

		Tariflöhne pro Stunde ab:														
		1. Jan. 1924	20. Feb. 1924	16. Okt. 1924	9. April 1925	16. Juli 1925	18. Jan. 1926	29. April 1926	8. Juli 1926	19. Aug. 1926	17. Mai **) 1928	Vollarbei- terlohn *)	1. Gesel- lenjahr	2. Gesel- lenjahr	3. Gesel- lenjahr	
Maurerpolier		3.15	3.75	4.25	5.25	5.75	6.10	6.40	7.00	X		X				
Maurer	über 22 Jahre	2.50	3.00	3.40	4.20	4.60	4.90	5.15	5.60	6.10	Maurer	6.45	4.50	5.15	5.80	
	19-22	—	—	—	—	4.35	4.65	4.90	5.35	5.85						
Zimmerer	über 22 Jahre	2.50	3.00	3.40	4.20	4.60	4.90	5.15	5.60	6.10	Zimmerer	6.45	4.50	5.15	5.80	
	19-22	—	—	—	—	4.35	4.65	4.90	5.35	5.85						
Betonarbeiter	über 22 Jahre	2.50	3.00	3.40	4.20	4.60	4.90	5.15	5.60	6.10	Betonarbeiter	6.45	4.50	5.15	5.80	
	19-22	—	—	—	—	4.35	4.65	4.90	5.35	5.85						
Steinbrecher	über 22 Jahre	2.50	3.00	3.40	4.20	4.60	4.90	5.15	5.60	6.10	Steinbrecher	6.45	4.50	5.15	5.80	
	19-22	—	—	—	—	4.35	4.65	4.90	5.35	5.85						
Maler	über 22 Jahre	2.50	3.00	3.40	4.20	4.60	4.90	5.15	5.60	6.10	Maler	6.45	3.00	3.70	4.75	
	19-22	—	—	—	—	4.35	4.65	4.90	5.35	5.85						
Dachdecker	über 22 Jahre	2.50	3.00	3.40	4.20	4.60	4.90	5.15	5.60	6.10	Dachdecker	6.45	4.50	5.15	5.80	
	19-22	2.30	2.80	3.20	3.95	4.35	—	—	—	—						
Steinhauer	über 22 Jahre	2.70	3.20	3.65	4.70	5.20	5.55	5.80	6.30	6.85	Steinhauer	7.25	5.10	5.80	6.50	
	19-22	2.45	2.95	3.35	4.30	4.75	5.05	5.30	5.80	6.30						
Gipser	über 22 Jahre	2.70	3.20	3.65	4.60	5.05	5.40	5.65	6.15	6.70	Gipser	7.05	4.90	5.65	6.35	
	19-22	2.45	2.95	3.35	4.20	4.60	5.90	5.15	5.60	6.10						
Plasterer	über 22 Jahre	2.75	3.25	3.70	4.85	5.30	5.65	5.90	6.45	7.05	Pflasterer	7.45	5.20	6.00	6.70	
	19-22	2.50	3.00	3.40	4.45	4.90	5.20	5.45	5.95	6.50						
Rammer	über 22 Jahre	2.40	2.90	3.30	4.05	4.45	4.74	5.00	5.45	5.95	Rammer	6.30	4.40	5.00	5.70	
	19-22	—	—	—	—	—	—	—	—	—						
Ungelernte Arbeiter	über 20 Jahre . . .	2.00	2.40	2.65	2.90	3.20	3.40	3.60	3.90	4.30	Der Lohn für Mineure beträgt 10 % weniger als der Fach- arbeiterlohn					
	mindestens 6 Monate im Baufach															
Ungelernte Arbeiter	über 20 Jahre . . .	1.90	2.30	2.55	2.80	3.10	3.30	3.50	3.80	4.20						
	unter 6 Monaten im Baufach															
Ungelernte Arbeiter	über 19 Jahre . . .	1.45	1.75	1.95	2.20	2.40	2.55	2.70	2.95	3.25						
"	" " 18 " . . .	1.20	1.45	1.60	1.80	2.00	2.15	2.25	2.45	2.70						
"	" " 17 " . . .	1.00	1.20	1.30	1.50	1.65	1.75	1.85	2.00	2.20						
"	" " 16 " . . .	0.75	0.90	1.00	1.20	1.35	1.45	1.55	1.70	1.90						
"	" " 15 " . . .	0.60	0.75	0.85	1.00	1.10	1.20	1.25	1.35	1.50						
"	" " 14 " . . .	0.45	0.55	0.60	0.75	0.85	0.95	1.00	1.10	1.25						
Zimmerer im Betonbau	22 " . . .	—	—	—	—	4.80	5.10	5.35	5.85	6.10	Zimmerer im Betonbau einschl. Werk- zeuggeld	6.75	4.80	5.45	6.10	
	19-22 " . . .	—	—	—	—	4.55	4.85	5.10	5.55	5.85						
Über 25jährige Schreiner und Glaser		—	—	—	—	4.60	5.05	—	—	—						

*) Den Vollarbeiterlohn erhalten die Arbeitnehmer 3 Jahre nach abgelegter Gesellenprüfung. Vollenistungsfähige erhalten ihn auch ohne Nachweis der Gesellenprüfung.

**) Am 1. Januar 1930 war dieser Tarif noch in Kraft.

c) Löhne 1926—1929

1. Schwereisenindustrie

Ab	Nach Lebens- jahren	Hand- werker	Angelernter Arbeiter	Hilfs- arbeiter	Soziale Zulagen	
					Frau	Kinder
		Stundenlohn in Frs.			für den Arbeitstag Frs.	
1. Januar 1926 .	25	2,89	2,68	2,55	0,50	1. u 2. Kind 0,80, jedes weitere Kind 0,90
16. April 1926 .		3,10	2,87	2,73		
1. Juli 1926 . .		3,41	3,16	3,00		
1. Oktober 1926	24	3,47	3,21	3,06		
1. März 1927 .		3,12	2,83	2,62		
1. November 1927		3,26	2,99	2,78		
1. Juli 1928 . .		3,90	3,45	3,15		
1. September 1928		4,06	3,59	3,28		
1. Januar 1929 .		4,10	3,62	3,31		
1. Oktober 1929		4,22	3,73	3,41		

2. Weiterverarbeitende Eisenindustrie

Ab	Nach Lebens- jahren	Hand- werker	Angelernter Arbeiter	Hilfs- arbeiter	Soziale Zulagen	
					Frau	Kinder
		Stundenlohn in Frs.			für den Arbeitstag Frs.	
1. Januar 1926 .	25	2,89	2,68	2,55	1,00	0,50
16. April 1926 .		3,10	2,87	2,73		
1. Juli 1926 . .		3,41	3,16	3,00		
1. Oktober 1926	24	3,47	3,21	3,06		
15. April 1927 .		3,12	2,89	2,75		
1. November 1928		3,70	3,45	3,25		
1. Juli 1929 . .		4,05	3,65	3,40		

3. Fabrikbetriebe

Industriegruppe	Beruflicher Facharbeiter			Gelernter Arbeiter			Angelernter Arbeiter		
	Stundenlohn am:								
	1. 1. 1926	1. 8. 1928*)	1. 1. 1929	1. 1. 1926	1. 8. 1928*)	1. 1. 1929	1. 1. 1926	1. 8. 1928*)	1. 1. 1929
Chemische Industrie . . .	5,50	—	—	4,65	5,05	5,31	4,65	4,70	4,94
Lederindustrie	5,25	4,85	—	4,50	4,15	—	4,50	4,15	—
Steine und Erden	4,40	—	—	4,60	4,56	4,79	4,10	4,30	4,52
Keramische Industrie . . .	4,70	4,20	4,28	4,30	3,50	3,57	3,70	3,30	3,37
Weißhohlglasindustrie . . .	5,80	—	—	4,30	—	—	3,66	—	—
Mech. Fensterglasindustrie .	5,50	—	—	5,10	4,46—4,82	4,59—4,96	4,25	3,87	3,99
Handfensterglasindustrie . .	7,60	—	—	4,70	—	—	3,80	—	—
Handflaschenglasindustrie .	6,55	—	—	4,70	—	—	4,50	—	—
Champagnerflaschenfabrik .	7,50	7,70	8,33	4,50	4,50	4,86	4,80	4,50	4,86
Maschinenflaschenfabrik .	—	—	—	4,70	—	—	4,50	—	—

*) Lohnänderungen sind im April/Mai 1927 eingetreten.

Industriegruppe	Ungelernter Arbeiter			Soziale Zulagen pro Monat					
	Stundenlohn am:			Frau			pro Kind		
	1. 1. 1926	1. 8. 1928*)	1. 1. 1929	1. 1. 1926	1. 8. 1928*)	1. 1. 1929	1. 1. 1926	1. 8. 1928*)	1. 1. 1929
Chemische Industrie . . .	4,25	4,10	4,31	25,00	25,00	25,00	12,50	12,50	12,50
Lederindustrie	4,00	3,70	—	25,00	25,00	25,00	12,50	12,50	12,50
Steine und Erden	3,65	4,20	4,41	12,50	25,00	25,00	20,00	12,50	12,50
Keramische Industrie . . .	3,15	2,75	2,83	25,00	25,00	25,00	12,50	12,50	12,50
Weißhohlglasindustrie . . .	2,90	—	—	37,50	—	—	15,00	—	—
Mech. Fensterglasindustrie .	4,10	3,73	3,84	35,00	35,00	35,00	7,00	7,00	7,00
Handfensterglasindustrie . .	3,65	—	—	25,00	—	—	7,00	—	—
Handflaschenglasindustrie .	3,50	—	—	40,00	—	—	12,50	—	—
Champagnerflaschenfabrik .	3,37	3,37	3,64	40,00	25,00	25,00	12,50	12,50	12,50
Maschinenflaschenfabrik .	3,50	—	—	40,00	—	—	12,50	—	—

*) Lohnänderungen sind im April/Mai 1927 eingetreten.

4. Maschinisten und Heizer

Ab	Bergbau		Schwer- industrie		Weiter- verarbeit. Industrie		Bau- gewerbe		Brauereien		Chemische Industrie	
	Maschi- nisten	Heizer	Maschi- nisten	Heizer	Maschi- nisten	Heizer	Maschi- nisten	Heizer	Maschi- nisten	Heizer	Maschi- nisten	Heizer
	Stundenlöhne in Frs. ohne Sozialzulagen											
Januar — April 1926	3,20	3,20	3,60	3,40	3,80	3,60	4,60	4,20	4,30	4,30	3,50	3,50
April — Juni 1926	3,47	3,47	3,80	3,60	4,10	3,80	4,90	4,40	4,80	4,80	4,00	4,00
Juni — August 1926	3,80	3,80	4,16	3,94	4,40	4,10	5,15	4,70	4,90	4,90	4,30	4,30
August — Okt. 1926	4,22	4,22	4,40	4,20	4,60	4,20	5,60	5,20	5,85	5,85	4,30	4,30
Okt. 1926 — Febr. 1927	4,60	4,60	4,65	4,30	4,65	4,30	6,20	5,50	6,10	6,10	—	—
März 1927	4,46	4,46	4,40	4,10	4,40	4,10	6,10	5,60	—	—	—	—
April — Dez. 1927	4,32	4,32	4,00	3,80	4,00	3,80	—	—	—	—	—	—
Juli 1927	—	—	4,20	4,00	4,20	4,00	—	—	—	—	—	—
November 1927	—	—	4,35	4,15	4,35	4,15	—	—	—	—	—	—
Okt. 1926 — Dez. 1927	—	—	—	—	—	—	—	—	6,10	6,10	—	—
Januar 1927	—	—	—	—	—	—	—	—	—	—	—	—
Febr. — Dez. 1927	—	—	—	—	—	—	—	—	—	—	—	—
Aug. 1926 — März 1927	—	—	—	—	—	—	—	—	—	—	—	—
April — Dez. 1927	—	—	—	—	—	—	—	—	—	—	—	—
Januar 1927	—	—	—	—	—	—	—	—	—	—	—	—
April 1927	—	—	—	—	—	—	—	—	—	—	—	—
Mai — Dez. 1927	—	—	—	—	—	—	—	—	—	—	—	—
Mai 1928	4,44	4,44	4,87	4,49	4,87	4,49	6,40	5,90	6,42	6,42	—	—

Ab	Glas- industrie		Holz- industrie		Elektro- werke		Kommunal- betriebe		Klein- betriebe	
	Maschi- nisten	Heizer	Maschi- nisten	Heizer	Maschi- nisten	Heizer	Maschi- nisten	Heizer	Maschi- nisten	Heizer
	Stundenlöhne in Frs. ohne Sozialzulagen									
Januar — April 1926	—	—	—	—	4,20	4,20	4,10	4,10	—	—
April — Juni 1926	—	—	—	—	4,67	4,67	4,27	4,27	—	—
Juni — August 1926	—	—	—	—	5,10	5,10	4,70	4,70	—	—
August — Okt. 1926	—	—	—	—	5,40	5,40	4,94	4,94	—	—
Okt. 1926 — Febr. 1927	—	—	—	—	—	—	—	—	—	—
März 1927	—	—	—	—	—	—	—	—	—	—
April — Dez. 1927	—	—	—	—	—	—	—	—	—	—
Juli 1927	—	—	—	—	—	—	—	—	—	—
November 1927	—	—	—	—	—	—	—	—	—	—
Okt. 1926 — Dez. 1927	—	—	—	—	—	—	—	—	—	—
Januar 1927	4,50	3,65	5,25	5,25	—	—	—	—	—	—
Febr. — Dez. 1927	4,05	3,35	5,25	5,25	—	—	—	—	—	—
Aug. 1926 — März 1927	—	—	—	—	5,40	5,40	4,94	4,94	—	—
April — Dez. 1927	—	—	—	—	5,10	5,10	4,50	4,50	—	—
Januar 1927	—	—	—	—	—	—	—	—	4,60	4,20
April 1927	—	—	—	—	—	—	—	—	3,80	3,80
Mai — Dez. 1927	—	—	—	—	—	—	—	—	4,00	3,90
Mai 1928	—	—	5,54	5,54	5,60	5,60	5,00	4,50	4,46	4,43

5. Holzgewerbe

Ab	1. Fräser	2. Fräser	Bau- an- schlä- ger	Schreiner, Glaser, Maschinenarbeiter						Besser qualifizierte Schreiner usw.	
				über 25 Jahre	von 22-25 Jahren	von 20-22 Jahren	von 19 Jahren	von 18 Jahren	von 17 Jahren		
Stundenlohn in Frs.											
Januar 1926	5,80	5,45	5,45	5,05	4,80	4,18	3,58	2,78	2,27	5,24--5,44	
29. April 1926	6,10	5,72	5,72	5,30	5,00	4,35	3,73	2,89	2,36	5,46--5,67	
8. Juli 1926	6,67	6,26	6,26	5,80	5,50	4,78	4,10	3,18	2,59	6,00--6,23	
19. August 1926	7,35	6,80	6,80	6,30	6,05	5,25	4,50	3,50	2,85	6,60--6,85	
17. April 1928	7,75	7,15	7,15	6,65	6,40	5,50	4,75	3,70	3,00	6,95	

6. Holzgewerbe-Hilfsarbeiter

Ab	Hilfsarbeiter							
	über 25 Jahre	von 20-25 Jahren	über 19 Jahre	über 18 Jahre	über 17 Jahre	über 16 Jahre	über 15 Jahre	über 14 Jahre
Stundenlohn in Frs.								
Januar 1926	3,53	3,23	2,45	2,09	1,60	1,33	1,00	0,90
29. April 1926	3,68	3,37	2,55	2,17	1,68	1,39	1,06	0,94
8. Juli 1926	4,05	3,70	2,80	2,38	1,85	1,53	1,17	1,03
19. August 1926	4,50	4,10	3,10	2,65	2,05	1,70	1,30	1,15
15. April 1928	4,75	4,40	3,25	2,80	2,15	1,80	1,35	1,20

7. Graphisches Gewerbe

Ab	Ma- schinen= setzer	Ge= lernte Arbeiter	Hilfs= arbeiter	An= legerinnen über 21 Jahre	Arbeiter= innen	Soziale Zulagen	
						Frau	pro Kind
pro Woche in Frs.							
Januar 1926	285,35	237,80	173,90	125,35	110,70	8.—	2,—
18. April 1926	299,45	249,70	186,90	131,60	116,25		
29. Mai 1926	305,35	254,45	186,90	131,60	116,25		
13. Juni 1926	320,45	267,20	196,25	138,18	122,05		
4. Juli 1926	328,25	273,55	201,15	141,63	125,10		
1. August 1926	351,25	292,70	215,23	151,53	133,85		
14. November 1926	360,00	300,00	220,60	155,31	137,19		
30. September 1928	378,00	315,00	217,50	153,15	135,30		

8. Transportgewerbe

a) Verkehrswesen (Straßenbahn)

Ab	Hand- werker	Fahrpersonal		An- gelernter Arbeiter	Hilfs- arbeiter	Sozialzulagen	
		Schaffner	Führer				
	Frs. pro Schicht					Frs. pro Schicht	
August 1925	4,36				3,61	1,00	0,50
1. Februar 1926	4,68				3,89		
15. Mai 1926	5,11				4,08		
1. August 1926	5,56				4,47		
1. Oktober 1926	6,00	5,38	5,58	5,25	4,81		
1. Mai 1927	5,68	5,09	5,29	4,99	4,54		
16. Mai 1927	5,50	4,92	5,12	4,82	4,38		
1. Juni 1928	6,05	5,62	5,92	5,33	4,81		

b) Speditionsgewerbe

Ab	Fuhrleute		Kraft- fahrer	Packer	Lager- arbeiter	Anmerkung
	Zwei- spanner	Ein- spanner				
	pro Woche in Frs.					Die Arbeiter erhalten außer- dem besondere Zulagen (Wagenmeter- geld, Spesen usw.)
25. Juli 1925	191,50		184,50	181,10	175,10	
16. Juni 1926	211,60		203,10	199,70	193,70	
14. August 1928	232,80	228,50	223,40	219,70	213,10	
1. September 1926	244,50	240,00	234,60	230,70	223,80	

c) Im Handel

Ab	Kraftfahrer	Fuhrleute	Lagerarbeiter	Anmerkung
	pro Woche in Frs.			
Januar 1926	179	173	156	Die Arbeiter erhalten außerdem besondere Zulagen (Kleiderverschleiß, Tagegelder usw.)
1. Februar 1926	197	189	173	
1. Mai 1926	210	200	185	
10. Juli 1926	235	220	205	
16. Oktober 1926	247	231	216	
1. Juli 1927	235	220	206	
25. November 1927	247	231	216	
29. September 1928	260	243	227	

9. Nahrungs- und Genußmittelgewerbe

a) Brauereigewerbe

Ab	Gelernte Arbeiter	An-gelernte Arbeiter	Hilfsarbeiter				Soziale Zulagen	
			1. Kate-gorie	2. Kate-gorie	3. Kate-gorie	4. Kate-gorie	Frauen	pro Kind
			Frs. pro Woche				Frs. pro Monat	
1. Januar 1926 .	230	218,50	200,00	—	—	—	20,00	15,00
11. Juni 1926 . .	250	237,50	212,00	175,00	137,50	112,50		
30. Juni 1926 . .	280	266,00	238,00	196,00	154,00	126,00		
12. Nov. 1926 . .	294	279,30	249,90	205,80	161,70	132,30		
20. Juni 1928 . .	308,70	293,30	262,40	216,10	169,80	138,90		

b) Bäckereibetriebe (Konsumgenossenschaften)

Ab	Backmeister		Heizer		1. Ofenarbeiter	
	verh.	ledig	verh.	ledig	verh.	ledig
	Frs. pro Woche					
1. Januar 1926 .	260,80	229,20	241,20	211,15	228,10	197,30
1. Mai 1926 . .	260,80	229,20	257,00	230,00	243,00	215,00
10. Juli 1926 . .	305,45	275,00	282,70	253,00	269,70	238,65
16. Okt. 1926 . .	321,00	289,00	296,80	266,00	283,50	250,50
1. Okt. 1928 . .	335,00	302,00	310,15	278,00	296,25	261,80
	2. Ofenarbeiter		Teigmacher		Tischarbeiter	
	Frs. pro Woche					
1. Januar 1926 .	221,55	191,00	234,60	203,70	208,60	178,30
1. Mai 1926 . .	236,00	208,00	250,00	222,50	222,00	194,50
10. Juli 1926 . .	263,10	231,90	276,25	245,85	248,60	217,80
16. Okt. 1926 . .	276,50	243,50	290,00	258,50	261,00	229,00
1. Okt. 1928 . .	288,95	254,45	303,05	271,10	272,70	239,30

c) Müllereibetriebe

Ab	Gelernter Arbeiter	Hilfs-Arbeiter	Arbeiterin	Anmerkung
	Frs. pro Woche			
23. April 1926	207,50	192,00	155,00	Die Arbeiter erhalten außerdem pro Woche 10 Pfd. Mehl
21. Juli 1926 — 31. Dez. 1928	228,25	211,20	170,54	

10. Grundlöhne der Staats- und Gemeindearbeiter. a) Eisenbahn

Löhne der Ortsklasse A													
Ab	vom vollen- deten Lebens- jahre	Lohngruppe								Teuerungs- zuschlag I—VIII pro Stunde	Soziale Zulagen pro Schicht		
		I	II	III	IV	V	VI	VII	VIII		Frauen	Für 2 Kinder	Für d. 3. u.j.w. Kind
		Frs.	Frs.	Frs.	Frs.	Frs.	Frs.	Frs.	Frs.		Frs.	Frs.	Frs.
1. 1. 1926	15				1.23	1.19	1.14	1.10	1.01	0.44	1.50	1.90	1.30
	16				2.03	1.99	1.94	1.90	1.81				
	17			2.29	2.16	2.12	2.07	2.03	1.88				
	18	2.53	2.47	2.42	2.29	2.25	2.20	2.16	1.95				
	19	2.60	2.54	2.48	2.36	2.31	2.27	2.23	1.98				
	20	2.67	2.61	2.56	2.43	2.39	2.35	2.30	2.03				
	21	3.—	2.91	2.85	2.72	2.68	2.63	2.59	2.26				
	22	3.07	2.98	2.91	2.79	2.74	2.70	2.66	2.29				
	23	3.14	3.05	2.99	2.86	2.82	2.78	2.73	2.34				
	24	3.28	3.18	3.14	2.99	2.95	2.90	2.86	2.40				
1. 4. 1926	15				1.49	1.45	1.40	1.36	1.27	0.70	1.50	1.90	1.30
	16				2.29	2.25	2.20	2.16	2.07				
	17			2.55	2.42	2.38	2.33	2.29	2.14				
	18	2.79	2.73	2.68	2.55	2.51	2.46	2.42	2.21				
	19	2.86	2.80	2.74	2.62	2.57	2.53	2.49	2.24				
	20	2.93	2.87	2.82	2.69	2.65	2.61	2.56	2.29				
	21	3.26	3.17	3.11	2.98	2.94	2.89	2.85	2.52				
	22	3.33	3.24	3.17	3.05	3.—	2.96	2.92	2.55				
	23	3.40	3.31	3.25	3.12	3.08	3.04	2.99	2.60				
	24	3.54	3.44	3.40	3.25	3.21	3.16	3.12	2.66				
1. 6. 1926	15				1.73	1.69	1.64	1.60	1.51	0.70	1.50	1.90	1.30
	16				2.53	2.49	2.44	2.40	2.31				
	17			2.79	2.66	2.62	2.57	2.53	2.38				
	18	3.03	2.97	2.92	2.79	2.75	2.70	2.66	2.45				
	19	3.10	3.04	2.98	2.86	2.81	2.77	2.73	2.48				
	20	3.17	3.11	3.06	2.93	2.89	2.85	2.80	2.53				
	21	3.50	3.41	3.35	3.22	3.18	3.13	3.09	2.76				
	22	3.57	3.48	3.41	3.29	3.24	3.20	3.16	2.79				
	23	3.64	3.55	3.49	3.36	3.32	3.28	3.23	2.84				
	24	3.78	3.68	3.64	3.49	3.45	3.40	3.36	2.90				
1. 7. 1926	15				1.88	1.84	1.79	1.75	1.66	0.70	1.50	1.90	1.30
	16				2.68	2.64	2.59	2.55	2.46				
	17			2.94	2.81	2.77	2.72	2.68	2.53				
	18	3.18	3.12	3.07	2.94	2.90	2.85	2.81	2.60				
	19	3.27	3.21	3.15	3.02	2.97	2.92	2.88	2.63				
	20	3.35	3.29	3.24	3.10	3.06	3.01	2.96	2.68				
	21	3.69	3.60	3.54	3.40	3.36	3.30	3.26	2.92				
	22	3.78	3.69	3.62	3.48	3.43	3.38	3.34	2.96				
	23	3.87	3.78	3.72	3.57	3.53	3.47	3.42	3.02				
	24	4.02	3.92	3.88	3.71	3.63	3.60	3.56	3.09				
1. 10. 1926	15				2.06	1.92	1.96	1.92	1.81	bis 14. 5. 1927 0.81 ab 15. 5. 1927 0.47 ab 16. 12. 1927 0.63	1.50	1.90	1.30
	16				2.86	2.82	2.76	2.72	2.61				
	17			3.13	3.00	2.96	2.90	2.86	2.69				
	18	3.38	3.32	3.27	3.13	3.09	3.03	2.99	2.76				
	19	3.48	3.42	3.36	3.22	3.17	3.11	3.07	2.80				
	20	3.57	3.51	3.46	3.30	3.26	3.20	3.15	2.85				
	21	3.92	3.83	3.77	3.61	3.57	3.50	3.46	3.10				
	22	4.02	3.93	3.86	3.69	3.64	3.58	3.54	3.14				
	23	4.12	4.03	3.97	3.79	3.75	3.68	3.63	3.21				
	24	4.28	4.18	4.14	3.94	3.90	3.82	3.78	3.29				
1. 1. 1928	15				1.88	1.84	1.78	1.74	1.63	0.63	1.50	1.90	1.30
	16				2.68	2.64	2.58	2.54	2.43				
	17			2.95	2.82	2.78	2.72	2.68	2.51				
	18	3.20	3.14	3.09	2.95	2.91	2.85	2.81	2.58				
	19	3.30	3.24	3.18	3.04	2.99	2.93	2.89	2.62				
	20	3.39	3.33	3.28	3.12	3.08	3.02	2.97	2.67				
	21	3.74	3.65	3.59	3.43	3.39	3.32	3.28	2.92				
	22	3.84	3.75	3.68	3.51	3.46	3.40	3.36	2.96				
	23	3.94	3.85	3.79	3.61	3.57	3.50	3.45	3.03				
	24	4.10	4.00	3.96	3.76	3.72	3.64	3.60	3.11				
1. 10. 1928					unverändert					0.15	1.50	1.90	1.30
16. 11. 1929										0.30	1.50	1.90	1.30

Anmerkung: In 14 Orten des Saargebietes werden noch Löhne nach Ortsklasse „B“ gezahlt. Diese stehen durchschnittlich 50% unter denen der Ortsklasse „A“. Außer den Grundlöhnen werden noch eine Anzahl Zulagen gewährt, deren Berücksichtigung im Rahmen dieser Aufstellung unmöglich ist.

b) Stadt Saarbrücken

Ab	Nach Lebens- jahren	Vor- handwerker	Hand- werker	Meß- gehilfen nach 8 jähr. Tätigkeit	Angelernter Arbeiter	Hilfs- arbeiter, Meßgehilfen nach 4 jähr. Tätigkeit	Ungelernte Arbeiter, Straßen- bauarbeiter	Arbeiter- innen	Lehrlingslöhne		Soziale Zulagen pro Stunde	
		II	III	IV	V	VI	VII	VIII	Lehrjahre		Frauen	Kinderzul.
		Frs.	Frs.	Frs.	Frs.	Frs.	Frs.	Frs.	Frs.		Frs.	Frs.
15. 7. 1922	14				1.35	1.25	1.20	0.85	1	0.60	0.30	0.15
	15				1.85	1.75	1.70	1.15	2	0.85		
	16				2.20	2.10	2.05	1.45	3	1.20		
	17		2.75	2.55	2.50	2.40	2.35	1.65	4	1.65		
	18		3.15	2.95	2.90	2.75	2.75	2.00				
	19		3.35	3.15	3.05	2.95	2.90	2.10				
	20		3.55	3.35	3.25	3.15	3.10	2.25				
	21		3.70	3.50	3.40	3.30	3.25	2.35				
	22		3.80	3.60	3.50	3.40	3.35	2.40				
	23		3.85	3.70	3.60	3.45	3.40	2.50				
	24	4.07	3.95	3.80	3.65	3.55	3.45	2.55				
1. 2. 1926	14				1.46	1.35	1.30	0.92	Lehrlingslöhne und soziale Zulagen unverändert			
	15				2.00	1.89	1.84	1.24				
	16				2.38	2.27	2.21	1.57				
	17		2.97	2.75	2.70	2.59	2.54	1.78				
	18		3.40	3.19	3.13	2.97	2.97	2.16				
	19		3.62	3.40	3.29	3.19	3.13	2.27				
	20		3.83	3.62	3.51	3.40	3.35	2.43				
	21		4.00	3.78	3.67	3.56	3.51	2.54				
	22		4.10	3.89	3.78	3.67	3.62	2.59				
	23		4.16	4.00	3.89	3.73	3.67	2.70				
	24	4.40	4.27	4.10	3.94	3.83	3.73	2.75				
15. 5. 1926	14				1.57	1.45	1.37	0.97	Lehrlingslöhne und soziale Zulagen unverändert			
	15				2.15	2.03	1.93	1.30				
	16				2.59	2.44	2.32	1.65				
	17		3.27	2.96	2.90	2.78	2.67	1.87				
	18		3.74	3.43	3.36	3.19	3.12	2.27				
	19		3.98	3.66	3.54	3.42	3.29	2.38				
	20		4.21	3.89	3.77	3.64	3.52	2.55				
	21		4.40	4.06	3.95	3.82	3.69	2.67				
	22		4.51	4.18	4.06	3.94	3.80	2.72				
	23		4.58	4.30	4.18	4.00	3.85	2.84				
	24	4.84	4.70	4.41	4.24	4.11	3.92	2.89				

1. 8. 1926	14				1.73	1.60	1.51	1.07	1	0.90	0.30	0.15
	15				2.37	2.23	2.12	1.43	2	1.30		
	16				2.85	2.68	2.55	1.82	3	1.80		
	17		3.60	3.26	3.19	3.06	2.94	2.06	4	2.40		
	18		4.11	3.77	3.70	3.51	3.43	2.50				
	19		4.38	4.03	3.89	3.76	3.62	2.62				
	20		4.63	4.28	4.15	4.00	3.87	2.81				
	21		4.84	4.47	4.35	4.20	4.06	2.94				
	22		4.96	4.60	4.47	4.33	4.18	2.99				
	23		5.04	4.73	4.60	4.40	4.24	3.12				
	24	5.32	5.17	4.85	4.66	4.52	4.31	3.18				
1. 10. 1926	14				1.87	1.73	1.63	1.16		wie vor		
	15				2.56	2.41	2.29	1.54				
	16				3.08	2.89	2.75	1.97				
	17		3.89	3.52	3.45	3.30	3.18	2.22				
	18		4.44	4.07	4.00	3.79	3.70	2.70				
	19		4.73	4.35	4.20	4.06	3.91	2.83				
	20		5.00	4.62	4.48	4.32	4.18	3.03				
	21		5.23	4.83	4.70	4.54	4.38	3.18				
	22		5.36	4.97	4.83	4.68	4.51	3.23				
	23		5.44	5.11	4.97	4.75	4.58	3.37				
	24	5.75	5.58	5.24	5.03	4.88	4.65	3.43				
1. 7. 1927	14				1.71	1.59	1.49	1.06				
	15				2.35	2.21	2.10	1.41				
	16				2.82	2.65	2.52	1.81				
	17		3.57	3.23	3.16	3.03	2.92	2.04				
	18		4.07	3.73	3.67	3.47	3.39	2.48				
	19		4.34	3.99	3.85	3.72	3.58	2.59	wie vor		0.28	0.14
	20		4.58	4.24	4.11	4.96	3.83	2.78				
	21		4.79	4.43	4.31	4.16	4.02	2.92				
	22		4.91	4.56	4.43	4.29	4.13	2.96				
	23		4.99	4.68	4.56	4.35	4.20	3.09				
	24	5.27	5.12	4.80	4.61	4.47	4.26	3.14				
1. 10. 1927	14				1.87	1.73	1.63	1.16	1	0.90		
	15				2.56	2.41	2.29	1.54	2	1.30		
	16				3.08	2.89	2.75	1.97	3	1.80		
	17		3.89	3.52	3.45	3.30	3.18	2.22	4	2.40		
	18		4.44	4.07	4.00	3.79	3.70	2.70				
	19		4.73	4.35	4.20	4.06	3.91	2.83			0.30	0.15
	20		5.00	4.62	4.48	4.32	4.18	3.03				
	21		5.23	4.83	4.70	4.54	4.38	3.18				
	22		5.36	4.97	4.83	4.68	4.51	3.23				
	23		5.44	5.11	4.97	4.75	4.58	3.37				
	24	5.75	5.58	5.24	5.03	4.88	4.65	3.43				

11. Angestellten- a) Weiterverarbeitende

Ab	Untergruppen, Alter			a) Kaufmännische Angestellte					b) Technische Angestellte				
	17—20	20—25	über 25	Berufs- jahr	KA	KB	KC	KD	Berufs- jahr	TA	TA	TB	TC
	Frs.	Frs.	Frs.		Frs.	Frs.	Frs.	Frs.		Frs.	Frs.	Frs.	Frs.
17.11.1925	285	460	570	4. 7. 10. 13.	350 485 600 715	685 830 975	1100 1170	Klasse „D“ freie Vereinbarung, jedoch mindestens 10 % über „C“	4. 7. 10. 13.	350 485 600 715	600 715 830	770 915 1060	1085 1255
1. 5. 1926	320	510	640	4. 7. 10. 13.	400 540 665 790	760 920 1010	1100 1300		4. 7. 10. 13.	400 540 665 790	665 790 920	860 1020 1170	1200 1400
1. 7. 1925	352	561	704	4. 7. 10. 13.	440 594 731.50 869	836 1012 1177	1210 1430		4. 7. 10. 13.	440 594 731.50 869	731.50 869 1012	946 1122 1287	1320 1540
1. 11. 1926	373	595	746	4. 7. 10. 13.	466 630 775 921	886 1073 1248	1283 1516		4. 7. 10. 13.	466 630 775 921	775 921 1073	1003 1189 1364	1399 1632
14.12.1926	387	617	774	4. 7. 10. 13.	484 654 804 956	920 1113 1295	1331 1573		4. 7. 10. 13.	484 654 804 956	804 956 1113	1040 1234 1415	1452 1694
1. 5. 1927	350	560	700	4. 7. 10. 13.	440 590 730 865	800 970 1170	1370		4. 7. 10. 13.	440 590 730 865	730 870 1010	900 1070 1230	1270 1470
1. 6. 1928	375	600	750	4. 7. 10. 13.	480 630 780 930	900 1075 1250	1515		4. 7. 10. 13.	480 630 780 930	780 930 1080	1010 1190 1370	1400 1635

b) Saarhandel

Ab	Berufs-jahr	Großhandel (männliche Angestellte)			Großhandel (weibliche Angestellte)			Einzelhandel (männliche Angestellte)		
		Klasse			Klasse			Klasse		
		1	2	3	1	2	3	1	2	3
1. 12. 1925	4. 7. 10. 13.	420 530 695 850	630 800 980	920 1155	380 480 625 770	570 720 880	830 1040	380 480 625 770	570 720 880	830 1040
1. 5. 1926	4. 7. 10. 13.	465 585 765 935	695 880 1015 1080	1155 1270	419 527 689 842	626 792 972	914 1143	420 530 695 850	630 800 980	920 1155
1. 7. 1926	4. 7. 10. 13.	510 640 835 1020	760 960 1110 1180	1385	460 575 755 920	685 865 1000 1060	1250	465 585 765 935	695 880 1080	1015 1270
1. 10. 1926	4. 7. 10. 13.	535 670 875 1070	800 1010 1240	1165 1455	485 605 795 965	720 910 1115	1050 1310	490 615 805 985	735 935 1140	1070 1340
1. 7. 1927	4. 7. 10. 13.	505 630 825 1005	750 950 1095 1165	1370	455 570 745 905	675 855 1050	1230	465 585 765 935	700 885 1085	1015 1275
1.12.1927*	4. 7. 10. 13.	535 670 875 1070	800 1010 1165 1240	1165 1450	485 605 795 965	720 910 1115	1050 1310	490 615 805 985	735 935 1140	1070 1340

*) Ende 1928 unverändert.

Gehälter

Eisenindustrie

Be- rufs- jahr	c) Werkmeister											der Lehrlinge Lehrjahre			Soziale Zulagen	
	A1	A2	A3	OA	B1	B2	B3	OB	C1	C2	C3	1	2	3	Frau	pro Kind
	Frs.	Frs.	Frs.	Frs.	Frs.	Frs.	Frs.	Frs.	Frs.	Frs.	Frs.	Frs.	Frs.	Frs.	Frs.	Frs.
1.	715	770	855	915	855	915	1000	1055	1025	1085	1140					
4.	770	830	915	970	915	950	1055	1110	1085	1140	1200					
7.	830	885	970	1025	970	1025	1110	1170	1140	1200	1255					
												60	95	140	60	25
1.	790	885	950	1020	950	1020	1100	1170	1135	1200	1260					
4.	855	920	1015	1085	1015	1085	1165	1235	1200	1265	1325					
7.	920	985	1080	1150	1080	1150	1230	1300	1265	1330	1400					
												65	100	150	70	30
1.	869	940.50	1045	1122	1045	1122	1210	1287	1248.50	1320	1386					
4.	940.50	1012	1116.50	1193.50	1116.50	1193.50	1281.50	1358.50	1320	1391.50	1457.50					
7.	1012	1083.50	1188	1265	1188	1265	1353	1430	1391.50	1463	1540					
												71.50	110	165	70	30
1.	921	997	1108	1198	1108	1198	1283	1364	1325	1399	1469					
4.	997	1073	1183	1265	1183	1265	1358	1440	1399	1475	1545					
7.	1073	1249	1259	1341	1259	1341	1434	1516	1475	1551	1632					
												76	117	175	80	40
1.	956	1034	1150	1234	1150	1234	1331	1415	1373	1452	1525					
4.	1034	1113	1228	1313	1228	1313	1410	1494	1452	1530	1603					
7.	1113	1192	1307	1392	1307	1392	1488	1573	1530	1610	1694					
												80	120	180	80	40
1.	865	925	1000	1070	1000	1070	1160	1230	1190	1260	1330					
4.	925	985	1070	1140	1070	1140	1230	1300	1260	1330	1400					
7.	985	1045	1140	1210	1140	1210	1300	1370	1330	1400	1470					
												70	110	165	80	40
1.	930	1000	1110	1190	1110	1190	1285	1365	1325	1400	1475					
4.	1000	1070	1185	1265	1185	1265	1360	1440	1400	1475	1550					
7.	1070	1150	1260	1340	1260	1340	1435	1515	1475	1550	1635					
												80	120	175	80	40

(Ortsklasse A)

Einzelhandel weibliche Angestellte			Lehrlinge im Groß- u. Einzelhandel			Soziale Zulagen monatlich	Bemerkungen
Klasse			Klasse				
1	2	3	1	2	3		
345							
430	510						
565	645	746					
690	795	935	65	95	130	105	
378							
477	567						
626	720	828					
765	882	1040	70	110	150	125	
420							
530	630						
690	790	915					
845	970	1145	80	125	175	150	
445							
560	665						
730	835	965					
890	1025	1205	85	130	185	160	
425							
530	630						
695	795	915					
845	975	1145	80	125	180	160	
440							
560	665						
730	835	965					
890	1025	1205	85	130	185	160	

Sobald weibliche Angestellte gleiche Vorbildung und gleiche Leistungen wie die männlichen Angestellten nachweisen, erhalten sie die Gehälter der männlichen Angestellten.

In den Orten der Ortsklasse „B“ (mehr als 5000 Einwohner, Saarbrücken und Neunkirchen ausgenommen) gelten 5 Prozent Abstrich von den Gehältern der Ortsklasse „A“.

In den Orten der Ortsklasse „C“ (weniger als 5000 Einwohner) 10 Prozent Abstrich.

Sobald weibliche Angestellte gleiche Vorbildung und gleiche Leistungen wie die männlichen Angestellten nachweisen, erhalten sie die Gehälter der männlichen Angestellten.

In den Orten der Ortsklasse „B“ (mehr als 5000 Einwohner, Saarbrücken und Neunkirchen ausgenommen) gelten 5 Prozent Abstrich von den Gehältern der Ortsklasse „A“.

In den Orten der Ortsklasse „C“ (weniger als 5000 Einwohner) 10 Prozent Abstrich.

10. Unfallstatistik

a) Zahl der Belegschaft, verfahrenen Schichten und tödl. Unfälle unter und über Tage in den Jahren 1908 — 1928 im Oberbergamtsbezirk Saarbrücken

Jahr	Durchschnittliche Belegschaft	Verfahrene Schichten	Zahl der tödlichen Unfälle	Zahl der tödl. Unfälle auf 1000 Mann je Jahr	Zahl der tödl. Unfälle auf 1 Million Schichten
1908	56 191	16 487 990	79	1,405	4,790
1909	58 286	16 753 635	74	1,267	4,416
1910	59 098	16 771 762	57	0,965	3,398
1911	58 439	16 857 698	66	1,129	3,915
1912	55 410	16 819 994	74	1,335	4,399
1913	56 271	17 368 173	59	1,049	3,397
1914	45 488	13 881 318	50	1,099	3,601
1915	35 242	11 374 193	59	1,674	5,187
1916	38 217	12 280 400	61	1,595	4,967
1917	46 546	15 033 945	115	2,470	7,649
1918	51 915	16 084 791	112	2,157	6,963
1919	53 616	15 829 317	72	1,241	4,520
1920	68 820	18 950 801	74	1,070	3,904
1921	73 288	18 560 154	59	0,804	3,178
1922	72 713	18 670 490	61	0,835	3,268
1923	73 749	14 581 603	47	0,634*)	3,219
1924	72 404	21 744 828	68	0,938	3,128
1925	71 562	20 739 965	63	0,875	3,036
1926	71 327	21 436 511	80	1,120	3,728
1927	71 079	20 132 913	61	0,854	3,001
1928	61 199	17 935 032	53	0,864	3,058

*) Streik von 3 Monaten; auf 12 Arbeitsmonate berechnet, beträgt die Ziffer 0,846

b) Unglücksfälle im Bergbau nach der Unfallursache geordnet 1922—1928¹⁾

Unfallursache		Zahl der tödl. Ver- unglückten	Auf 1000 Mann pro Jahr	Auf 1 Million verfahr. Schichten	Unfallursache		Zahl der tödl. Ver- unglückten	Auf 1000 Mann pro Jahr	Auf 1 Million verfahr. Schichten
Steinfall	1922	23	0,423	—	Durch böse und matte Wetter .	1922	—	—	—
	1923	16	0,380	1,515		1923	2	0,047	0,189
	1924	19	0,361	1,208		1924	—	—	—
	1925	19	0,368	1,282		1925	—	—	—
	1926	33	0,643	2,151		1926	—	—	—
	1927	20	0,392	1,394		1927	—	—	—
	1928	21	0,489	1,678		1928	—	—	—
Kohlenfall	1922	9	0,165	—	Bei der Schießarbeit	1922	2	0,036	—
	1923	4	0,095	0,378		1923	1	0,023	0,094
	1924	7	0,133	0,445		1924	2	0,038	0,127
	1925	7	0,135	0,472		1925	2	0,038	0,135
	1926	7	0,136	0,456		1926	1	0,019	0,065
	1927	9	0,176	0,627		1927	3	0,058	0,209
	1928	8	0,186	0,639		1928	—	—	—
In Schächten u. Blindschächten	1922	6	0,110	—	Auf sonstige Weise	1922	1	0,018	—
	1923	3	0,071	0,281		1923	3	0,071	0,284
	1924	8	0,152	0,504		1924	2	0,038	0,127
	1925	4	0,077	0,270		1925	2	0,038	0,135
	1926	6	0,117	0,391		1926	5	0,097	0,326
	1927	10	0,196	0,697		1927	2	0,039	0,139
	1928	6	0,139	0,479		1928	4	0,093	0,318
In Strecken mit aufwärts- und abwärtsgehender Förderung .	1922	10	0,184	—	Zusammen unter Tage	1922	54	0,993	—
	1923	9	0,214	0,852		1923	40	0,716 ²⁾	3,790
	1924	15	0,285	0,954		1924	60	1,140	3,816
	1925	15	0,291	1,012		1925	54	1,047	3,645
	1926	12	0,234	0,782		1926	71	1,384	4,629
	1927	10	0,196	0,697		1927	58	1,136	4,042
	1928	5	0,116	0,399		1928	46	1,071	3,674
Bei der Förderung in horizon- talen Strecken	1922	3	0,055	—	Verunglückte über Tage				
	1923	2	0,047	0,189	Verschiedene Ursachen	1922	7	0,378	—
	1924	7	0,133	0,445		1923	7	0,385 ³⁾	1,709
	1925	5	0,097	0,337		1924	8	0,400	1,320
	1926	4	0,078	0,260		1925	9	0,443	1,512
	1927	4	0,078	0,278		1926	9	0,444	1,467
	1928	2	0,047	0,159		1927	3	0,148	0,516
Durch Explosionen	1922	—	—	—		1928	7	0,380	1,288
	1923	—	—	—	Verunglückte unter und über Tage				
	1924	—	—	—		1922	61	0,835	—
	1925	—	—	—		1923	47	0,634 ⁴⁾	3,208
	1926	3	0,058	0,195		1924	68	0,938	3,128
	1927	—	—	—		1925	63	0,875	3,036
	1928	—	—	—		1926	80	1,120	3,728
						1927	61	0,854	3,001
						1928	53	0,864	3,058

¹⁾ Die Unfallstatistik für den Bergbau, sowie für die der Gewerbeaufsicht unterstellten Betriebe (Tabelle c) ist den Jahresberichten der Bergbehörde u. Gewerbeberäte entnommen

²⁾ Im Jahre 1923, 3 Monate Streik — nach Berechnung für 12 Arbeitsmonate beträgt die Ziffer 0,952

³⁾ Im Jahre 1923, 3 Monate Streik — nach Berechnung für 12 Arbeitsmonate beträgt die Ziffer 0,518

⁴⁾ Im Jahre 1923, 3 Monate Streik — nach Berechnung für 12 Arbeitsmonate beträgt die Ziffer 0,846

c) Betriebsunfälle in den der Gewerbeaufsicht unterstellten Betrieben
1922 — 1928

Gewerbegruppe	Jahr	Unfälle			
		leichte	schwere	tödliche	überhaupt
Sektion I Eisen- und stahlerzeugende und weiterverarbeitende Industrien, Waggonbauanstalten, Industrie der Fein- mechanik und Elektrotechnik, Edel- und Unedel- Metall-Industrien, Musikinstrumenten-Industrien, Gas- und Wasserwerke	1922	2434	236	27	2697
	1923	2294	169	23	2486
	1924	2883	184	22	3089
	1925	2902	217	33	3152
	1926	3331	101	28	3460
	1927	4244	85	26	4355
	1928	4549	60	37	4646
Sektion II Steinbruchbetriebe, Ziegeleien, Schornsteinfeger- gewerbe, Holzindustrie	1922	202	24	2	228
	1923	177	28	4	209
	1924	226	36	12	274
	1925	420	35	4	459
	1926	554	17	8	579
	1927	408	12	1	421
	1928	322	7	4	333
Sektion III Verkehrs- und Handelsgewerbe, Nahrungs- und Genußmittelindustrie, Leinen-, Textil- und Beklei- dungsindustrie, Straßenbahnen und Kleinbahnen, das nicht gewerbsmäßige Halten von Reitieren oder Fahrzeugen	1922	118	10	1	129
	1923	104	8	2	114
	1924	155	19	2	176
	1925	150	11	3	164
	1926	228	9	2	239
	1927	265	8	1	274
	1928	246	2	—	248
Sektion IV Keramische und Glasindustrie, Papiermacher- und Papierverarbeitungsindustrie, Lederindustrie, Buch- druckerei-Betriebe und lithographische Anstalten, chemische Industrie	1922	87	11	3	101
	1923	101	8	2	111
	1924	167	15	1	183
	1925	151	4	—	155
	1926	210	4	4	218
	1927	236	4	—	240
	1928	233	2	1	236
Summe	1922	2841	281	33	3155
	1923	2676	213	31	3120
	1924	3531	254	37	3822
	1925	3623	267	40	3930
	1926	4323	131	41	4496
	1927	5153	109	28	5290
	1928	5350	71	42	5463

d) Unfälle geordnet nach Ursachen

Zeichen	Ursachen	Jahr	Unfälle			
			leichte	schwere	tödliche	überhaupt
G.	Getriebe (Kraftleistungen)	1922	50	13	1	64
		1923	30	7	4	50
		1924	51	8	6	65
		1925	56	14	3	73
		1926	61	8	4	73
		1927	75	12	2	89
		1928	68	5	3	76
H.	Hebezeuge (Krane, Aufzüge)	1922	69	16	2	87
		1923	48	9	1	58
		1924	86	7	1	94
		1925	94	11	3	108
		1926	87	6	—	93
		1927	113	9	—	122
		1928	72	2	2	76
M.	Maschinen aller Art	1922	243	42	1	286
		1923	207	25	2	234
		1924	196	46	3	245
		1925	235	27	2	264
		1926	241	20	2	263
		1927	324	13	—	347
		1928	235	9	—	244
W.	Werkzeuge und Geräte	1922	156	18	—	174
		1923	180	6	—	186
		1924	227	5	—	232
		1925	217	7	—	224
		1926	249	3	—	252
		1927	321	1	—	322
		1928	319	2	—	321
P.	Explosionen u. feuergefährl. Stoffe	1922	56	14	1	71
		1923	57	9	1	67
		1924	45	9	3	57
		1925	51	13	5	69
		1926	62	3	5	70
		1927	78	6	2	86
		1928	64	7	13	84
F.	Heiße Gegenstände, ätzende Flüssigkeiten und giftige Gase	1922	18	4	4	26
		1923	303	22	3	328
		1924	304	23	3	330
		1925	333	36	11	380
		1926	384	13	3	490
		1927	408	8	6	422
		1928	463	6	2	471
T.	Transport-Verladung	1922	491	36	14	541
		1923	430	35	10	475
		1924	665	40	8	713
		1925	646	39	7	692
		1926	883	23	7	913
		1927	1007	16	7	1030
		1928	997	20	10	1027

Unfälle geordnet nach Ursachen

Zeichen	Ursache	Jahr	Unfälle			
			leichte	schwere	tödliche	überhaupt
S.	Sturz von Personen	1922	469	45	6	520
		1923	455	43	2	500
		1924	605	40	4	649
		1925	616	43	4	663
		1926	724	27	6	757
		1927	801	23	4	823
		1928	780	7	6	793
U.	Einsturz, Umfallen von Gegenständen	1922	514	49	1	564
		1923	472	30	6	508
		1924	603	46	5	654
		1925	654	38	3	695
		1926	684	16	9	703
		1927	901	18	4	923
		1928	826	9	3	838
E.	Elektrischer Strom	1922	—	—	—	—
		1923	3	1	2	6
		1924	2	3	1	6
		1925	2	3	1	6
		1926	8	—	5	13
		1927	8	—	3	11
		1928	9	—	2	11
Z.	Zerspringen von Glas	1922	26	1	—	27
		1923	19	1	—	20
		1924	31	1	—	32
		1925	24	6	—	30
		1926	56	—	—	56
		1927	49	—	—	49
		1928	24	1	—	25
V.	Verschiedenes	1922	577	28	3	608
		1923	463	25	—	488
		1924	716	26	3	745
		1925	695	30	1	726
		1926	884	12	1	897
		1927	1056	3	—	1050
		1928	1493	3	1	1497
	Summe	1922	2841	281	33	3155
		1923	2676	213	31	2920
		1924	1957	116	13	2086
		1925	3623	267	40	3930
		1926	4323	131	42	4496
		1927	5151	109	28	5288
		1928	5350	71	42	1928

11. Sozialversicherung 1926—1928

a) Krankenversicherung

1. Art und Zahl der Krankenkassen und ihrer Mitglieder

Art der Krankenkassen	Anzahl			Zahl der Mitglieder											
				männliche			weibliche			davon waren versicherungspflichtig:					
	1926	1927	1928	1926	1927	1928	1926	1927	1928	männlich			weiblich		
Ortskrankenkassen	14	14	14	50 178	52 193	58 280	30 079	31 784	33 737	48 949	50 971	57 054	28 068	29 398	30 759
Landkrankenkassen	1	1	1	418	424	441	1 311	1 389	1 465	415	421	439	1 294	1 365	1 440
Betriebskrankenkassen	49	48	46	37 348	36 968	37 604	4 412	4 290	4 309	36 473	35 994	36 380	4 381	4 264	4 279
Innungskrankenkassen	2	2	2	341	372	442	189	190	210	341	372	442	189	190	210
Saarknappschaftsverein	1	1	1	75 538	72 735	62 631	675	620	631	75 523	72 553	62 407	675	620	631
Hüttenknappschaftsvereine	4	4	4	27 921	28 637	27 659	427	494	481	27 569	28 333	27 340	425	493	480
Insgesamt	71	70	68	191 744	191 329	187 057	37 093	38 767	40 833	189 270	188 644	184 062	35 032	36 330	37 799

Art der Krankenkassen	Zahl der Mitglieder									Von 100 Mitgliedern entfielen auf			Durchschnittlicher Mitgliederstand einer Krankenkasse		
	davon waren versicherungsberechtigt:						zusammen								
	männlich			weiblich											
	1926	1927	1928	1926	1927	1928	1926	1927	1928	1926	1927	1928	1926	1927	1928
Ortskrankenkassen	1 229	1 222	1 226	2 011	2 386	2 978	80 257	83 977	92 017	35,07 %	36,50 %	40,38 %	5 733	5 991	6 573
Landkrankenkassen	3	3	2	17	24	25	1 729	1 813	1 906	0,75 %	0,80 %	0,84 %	1 729	1 813	1 906
Betriebskrankenkassen	875	974	1 224	31	26	30	41 760	41 258	41 913	18,25 %	17,90 %	18,39 %	852	859	911
Innungskrankenkassen	—	—	—	—	—	—	530	562	652	0,23 %	0,25 %	0,29 %	265	281	326
Saarknappschaftsverein	15	182	224	—	—	—	76 213	73 355	63 262	33,31 %	31,90 %	27,75 %	76 213	73 355	63 262
Hüttenknappschaftsvereine	352	304	319	2	1	1	28 348	29 131	28 140	12,39 %	12,65 %	12,35 %	7 087	7 333	7 035
Insgesamt	2 474	2 682	2 995	2 061	2 437	3 034	228 837	230 096	227 890	100,00 %	100,00 %	100,00 %	3 233	3 287	3 351

1926 waren außerdem bei 5 Ersatzkassen (§§ 530 ff RVO) 6 230 Mitglieder versichert.

1927 " " " 6 " " " " 7 193 " "

1928 " " " 6 " " " " 9 662 " "

2) Krankenhilfe, Wochenhilfe und Sterbefälle

Art der Krankenkassen	Krankenhilfe																	
	Krankheitsfälle									Krankheitstage								
	männlich			weiblich			insgesamt			männlich			weiblich			insgesamt		
	1926	1927	1928	1926	1927	1928	1926	1927	1928	1926	1927	1928	1926	1927	1928	1926	1927	1928
Ortskrankenkassen . . .	35 503	41 119	45 597	16 323	18 343	20 689	51 826	59 462	66 286	55 366	65 306	70 849	32 049	37 285	38 537	87 415	102 678	109 383
Landkrankenkassen . . .	213	247	268	472	664	732	685	911	1 000	4 109	3 756	4 225	9 482	12 697	13 373	13 591	16 453	17 598
Betriebskrankenkassen . . .	20 938	23 240	22 805	3 081	3 069	2 971	24 019	26 309	25 776	39 821	46 187	46 549	49 231	56 830	54 384	44 749	51 870	51 983
Innungskrankenkassen . . .	152	273	275	94	155	175	246	428	450	2 461	3 431	3 752	1 855	2 001	3 153	4 316	5 432	6 905
Saarknappschaftsverein . . .	51 213	44 015	37 905	225	217	253	51 438	44 232	38 158	111 099	112 902	106 586	7 280	6 498	8 090	111 827	113 527	107 667
Hüttenknappschaftsverein . . .	16 385	18 592	17 184	213	286	257	16 598	18 878	17 441	28 263	37 420	33 000	4 888	5 976	6 102	28 752	38 006	33 910
Insgesamt	124 404	127 486	124 034	20 408	22 734	25 077	144 812	150 220	149 111	235 217	262 612	258 347	39 318	45 684	47 046	274 530	308 297	305 394

Art der Krankenkassen	Wochenhilfe									Sterbefälle								
	für Mitglieder			für Familienmitglieder			insgesamt			männl. Mitgliedern			von weibl. Mitgliedern			insgesamt		
	1926	1927	1928	1926	1927	1928	1926	1927	1928	1926	1927	1928	1926	1927	1928	1926	1927	1928
Ortskrankenkassen . . .	528	617	762	2 175	2 250	2 771	2 703	2 867	3 533	244	253	297	80	80	93	324	333	390
Landkrankenkassen . . .	5	9	7	6	11	8	11	20	15	3	2	4	4	4	2	7	6	6
Betriebskrankenkassen . . .	73	86	81	2 841	2 642	2 154	2 914	2 728	2 235	226	200	203	23	11	12	249	211	215
Innungskrankenkassen . . .	3	—	—	5	13	6	8	13	6	2	—	—	2	1	2	4	1	2
Saarknappschaftsverein . . .	6	6	4	6 962	7 098	6 044	6 968	7 104	6 048	245	215	242	—	4	—	245	219	242
Hüttenknappschaftsverein . . .	3	7	4	2 194	2 270	2 199	2 197	2 277	2 203	150	127	130	1	2	3	151	129	133
Insgesamt	618	725	858	14 183	14 284	13 182	14 801	15 009	14 040	870	797	876	110	102	112	980	899	988

3. Krankheitshäufigkeit und Krankheitsdauer

Art der Krankenkassen	Auf 1 Krankheitsfall kamen Mitglieder									Auf 1 Krankheitsfall kamen Krankheitstage								
	insgesamt			männlich			weiblich			insgesamt			männlich			weiblich		
	1926	1927	1928	1926	1927	1928	1926	1927	1928	1926	1927	1928	1926	1927	1928	1926	1927	1928
Ortskrankenkassen . .	1,55	1,41	1,40	1,41	1,27	1,28	1,85	1,70	1,63	16,87	17,26	16,50	15,60	15,91	15,53	19,64	20,38	18,61
Landkrankenkassen . .	2,52	1,99	1,91	1,96	1,72	1,65	2,78	2,09	2,00	19,55	18,08	17,60	19,30	15,20	15,77	20,10	19,12	18,27
Innungskrankenkassen .	1,74	1,31	1,63	1,78	1,36	1,65	1,43	1,23	1,45	18,63	12,69	20,19	19,02	12,57	20,41	15,98	12,91	18,31
Betriebskrankenkassen .	2,16	1,57	1,45	2,24	1,59	1,61	2,01	1,40	1,20	17,54	19,72	15,34	16,19	19,91	13,65	19,74	18,51	17,80
Saar-Knappschaftsverein	1,48	1,66	1,68	1,48	1,65	1,65	3,00	2,86	2,50	21,54	25,70	28,22	21,70	25,65	28,20	32,35	29,90	31,98
Hütten-Knappschaftsver.	1,70	1,54	1,61	1,70	1,54	1,60	2,00	1,73	1,87	17,31	20,13	19,44	17,23	20,13	19,36	22,93	20,90	23,74
Insgesamt .	1,58	1,53	1,53	1,54	1,50	1,51	1,82	1,71	1,63	18,96	20,55	20,48	18,91	20,60	20,83	19,27	20,12	18,81

Art der Krankenkassen	Auf 1 Mitglied kamen																	
	Krankheitsfälle									Krankheitstage								
	insgesamt			männlich			weiblich			insgesamt			männlich			weiblich		
	1926	1927	1928	1926	1927	1928	1926	1927	1928	1926	1927	1928	1926	1927	1928	1926	1927	1928
Ortskrankenkassen . .	0,65	0,71	0,72	0,71	0,79	0,78	0,54	0,58	0,61	10,89	12,22	11,89	11,03	12,53	12,15	10,65	11,72	11,42
Landkrankenkassen . .	0,40	0,50	0,53	0,50	0,59	0,61	0,36	0,48	0,50	7,86	9,09	9,23	9,79	8,86	9,58	7,24	9,13	9,13
Innungskrankenkassen .	0,57	0,76	0,61	0,56	0,74	0,61	0,70	0,81	0,69	10,71	9,67	12,41	10,66	9,22	12,38	11,16	10,53	12,62
Betriebskrankenkassen .	0,47	0,64	0,69	0,45	0,63	0,60	0,50	0,71	0,83	8,14	12,56	10,59	7,24	12,48	8,49	9,74	13,25	15,00
Saar-Knappschaftsverein	0,67	0,60	0,60	0,67	0,61	0,61	0,33	0,35	0,40	14,67	15,47	17,02	14,71	15,53	17,06	10,79	10,47	12,82
Hütten-Knappschaftsver.	0,59	0,65	0,62	0,59	0,65	0,62	0,50	0,58	0,53	10,14	13,05	12,05	10,13	13,06	12,04	11,45	12,10	12,69
Insgesamt .	0,63	0,65	0,65	0,65	0,67	0,66	0,55	0,59	0,61	12,00	13,40	13,49	12,25	13,75	13,82	10,60	11,77	11,53

Art der Krankenkassen	Entschädigte Fälle von Wochenhilfe usw.						Entschädigte Sterbefälle von Mitgliedern					
	insgesamt			Auf 100 Kassenmitglieder			insgesamt			Auf 100 Kassenmitglieder		
	1926	1927	1928	1926	1927	1928	1926	1927	1928	1926	1927	1928
Ortskrankenkassen . .	2 703	2 867	3 533	3,37	3,41	3,84	324	333	390	0,40	0,40	0,42
Landkrankenkassen . .	11	20	15	0,65	1,10	0,79	7	6	6	0,41	0,33	0,32
Innungskrankenkassen .	2 914	13	2 235	6,98	2,31	5,34	249	1	215	0,60	0,18	0,51
Betriebskrankenkassen .	8	2 728	6	1,51	6,60	0,92	4	200	2	0,75	0,48	0,31
Saar-Knappschaftsverein	6 968	7 104	6 048	9,14	9,68	9,55	245	219	242	0,32	0,30	0,38
Hütten-Knappschaftsver.	2 197	2 277	2 203	7,75	7,82	7,86	151	129	133	0,53	0,44	0,47
Insgesamt .	14 801	15 009	14 040	6,46	6,53	6,16	980	899	988	0,39	0,39	0,43

b) Unfallversicherung
1. Versicherte Personen

Versicherungsträger: (Berufsgenossenschaft oder Ausführungsbehörde)	Freiwillig			Zwangswise			Freiwillig versicherte			Versicherungspflichtige Betriebsbeamte und Arbeiter	
	versicherte Betriebsunternehmer und Ehegatten von diesen			von diesen			Betriebsbeamte			männl.	weibl.
	1926	1927	1928	1926	1927	1928	1926	1927	1928	1926	
Saarknappschafts-Berufsgenossenschaft	—	—	—	—	—	—	—	—	—	74 521	—
Gewerbliche Berufsgenossenschaft	29	32	35	3 827	4 076	4 368	—	—	—	115 792	—
Zweiganstalt	—	—	—	—	—	—	—	—	—	—	—
Landwirtschaftliche Berufsgenossenschaft	—	—	—	etwa 80 000	etwa 82 500	etwa 82 500	—	—	—	etwa 37 500	—
Eisenbahndirektion	—	—	—	—	—	—	—	—	—	8 896	40
Oberpostdirektion	—	—	—	—	—	—	—	—	—	944	—
Regierungskommission, Abteilung Forsten	—	—	—	—	—	—	—	—	—	433	342
Bürgermeisteramt der Stadt Saarbrücken	—	—	—	—	—	—	—	—	—	377	—
Zusammen	29	32	35	83 827	86 576	86 868	—	—	—	200 963	382
										37 500	
										238 845	

Versicherungsträger: (Berufsgenossenschaft oder Ausführungsbehörde)	Versicherungspflichtige Betriebsbeamte und Arbeiter		Versicherungspflichtige Betriebsbeamte und Arbeiter		Gesamtzahl der Versicherten			Anzahl der Betriebe		
	männl.	weibl.	männl.	weibl.	1926	1927	1928	1926	1927	1928
	1927		1928							
Saarknappschafts-Berufsgenossenschaft	69 663	—	62 862	184	74 521	69 663	63 046	3	3	3
Gewerbliche Berufsgenossenschaft	115 237	—	123 335	—	119 648	119 345	127 738	7 553	8 670	8 265
Zweiganstalt	—	—	—	—	—	—	893	—	—	524
Landwirtschaftliche Berufsgenossenschaft	etwa 35 000	—	etwa 35 000	—	etwa 117 500	etwa 117 500	etwa 117 500	4 700	47 030	47 318
Eisenbahndirektion	8 514	44	8 510	43	8 936	8 558	8 553	1	1	1
Oberpostdirektion	522	346	551	385	944	868	936	1	1	1
Regierungskommission, Abteilung Forsten	898	—	845	—	775	898	845	1	1	1
Bürgermeisteramt der Stadt Saarbrücken	403	—	428	—	377	403	428	1	1	1
Zusammen	195 237	390	196 531	612	322 701	317 235	319 939	12 260	55 707	56 114
	35 000		35 000							
	230 627		232 143							

2. Anzahl der Rentenempfänger

Versicherungsträger	Verletzte			Hinterbliebene						Angehörige						Zusammen	Zusammen	Zusammen
				Stämme			Empfänger einschl. Aszendenten			Stämme			Empfänger einschl. Aszendenten			(Spalte 2, 8 und 14)	(Spalte 3, 9 und 15)	(Spalte 4, 10 und 16)
	1926	1927	1928	1926	1927	1928	1926	1927	1928	1926	1927	1928	1926	1927	1928	1926	1927	1928
1	2	3	4	5	6	7	8	9	10	11	12	13	14	15	16	17	18	19
Saarknappschafts-Berufsgenossenschaft	51 444	5 561	5 317	1218	1266	1283	2096	2072	2028	265	248	258	791	701	723	8 031	8 334	8 068
Gewerbliche Berufsgenossenschaft	4 503	4 717	4 931	732	740	749	1158	1151	1195	67	90	97	177	203	229	5 838	6 071	6 355
Zweiganstalt	—	—	38	—	—	14	—	—	23	—	—	2	—	—	3	—	—	64
Landwirtschaftliche Berufsgenossenschaft	1 712	1 890	2 071	155	169	169	197	192	216	—	3	7	—	6	11	1 909	2 088	2 298
Eisenbahndirektion	512	569	595	113	117	144	188	180	173	2	3	5	3	11	11	703	760	779
Oberpostdirektion	1	5	7	1	1	1	1	2	2	1	1	2	1	1	2	3	8	11
Regierungskommission, Abteilung Forsten	27	30	31	4	5	4	4	5	4	1	—	—	1	—	—	32	35	35
Bürgermeisteramt der Stadt Saarbrücken	5	7	10	3	3	5	5	6	7	—	—	—	—	—	—	10	13	17
Zusammen	11 904	12 779	13 000	2226	2301	2369	3649	3608	3648	336	345	371	973	922	979	16 526	17 309	17 627

Versicherungsträger	Davon sind im Jahre 1926 neu hinzugekommen				Davon sind im Jahre 1927 neu hinzugekommen				Davon sind im Jahre 1928 neu hinzugekommen				Zahl der im Jahre 1926 an- gezeigten Unfälle	Zahl der im Jahre 1927 an- gezeigten Unfälle	Zahl der im Jahre 1928 an- gezeigten Unfälle
	Ver- letzte	Hinter- blie- bene	Ange- hörige	Zusam- men	Ver- letzte	Hinter- blie- bene	Ange- hörige	Zusam- men	Ver- letzte	Hinter- blie- bene	Ange- hörige	Zusam- men	33	34	35
20	21	22	23	24	25	26	27	28	29	30	31	32			
Saarknappschafts-Berufsgenossenschaft	1113	149	141	1403	1255	117	60	1432	865	58	23	946	13 835	10 940	9 736
Gewerbliche Berufsgenossenschaft	666	114	109	889	682	86	128	896	772	131	169	1072	6 725	7 879	9 196
Zweiganstalt	—	—	—	—	—	—	—	—	9	—	2	11	—	—	52
Landwirtschaftliche Berufsgenossenschaft	340	20	—	360	339	20	6	365	411	29	—	440	699	840	936
Eisenbahndirektion	89	5	2	96	83	3	—	86	92	7	13	112	585	528	595
Oberpostdirektion	—	—	—	—	1	—	—	1	2	—	1	3	28	28	50
Regierungskommission, Abteilung Forsten	13	—	—	32	3	—	—	3	4	—	—	4	61	52	69
Bürgermeisteramt der Stadt Saarbrücken	1	—	—	10	2	—	—	2	3	4	—	7	34	45	41
Zusammen	2222	288	252	2762	2365	226	194	2785	2158	229	208	2595	21 967	20 312	20 675

c) Invalidenversicherung
1. Art und Zahl der Renten

Versicherungsanstalt	Art der Renten	Bestand			Im Berichtsjahr neu festgesetzt			Zusammen			Bestand am 1. 1. 1927 nach Abzug der Renten-entziehung	Bestand am 1. 1. 1928 nach Abzug der Renten-entziehung	Bestand am 1. 1. 1929 nach Abzug der Renten-entziehung
		1. 1. 1926	1. 1. 1927	1. 1. 1928	1926	1927	1928	1926	1927	1928			
Landesversicherungs- anstalt Saargebiet	Invalidenrenten	9 979	10 398	11 512	1 195	1 893	2 056	11 174	12 291	13 568	10 398	11 512	12 693
	Witwenrenten	1 974	2 315	2 758	431	573	310	2 405	2 888	3 068	2 315	2 758	2 929
	Waisenrenten	3 642	3 457	3 218	212	262	217	3 854	3 719	3 435	3 457	3 218	2 836
	Altersrenten	—	—	—	—	—	—	—	—	—	—	—	—
	Invaliden-Krankenrenten . . .	—	—	—	—	—	—	—	—	—	—	—	—
	Witwen-Krankenrenten . . .	—	—	—	—	—	—	—	—	—	—	—	—
	Zusammen:	15 595	16 170	17 488	1 838	2 728	2 583	17 433	18 898	20 071	16 170	17 488	18 458
Saarknappschaftsverein Sonderanstalt der Invalidenversicherung	Invalidenrenten	8 538	9 177	10 182	1 164	1 524	1 714	9 702	10 701	11 896	9 177	10 182	11 321
	Witwenrenten	1 193	1 619	1 932	469	367	253	1 662	1 986	2 185	1 619	1 932	1 137
	Waisenrenten	3 230	3 159	2 985	220	220	187	3 450	3 379	3 172	3 159	2 985	2 601
	Altersrenten	—	—	—	—	—	—	—	—	—	—	—	—
	Invaliden-Krankenrenten . . .	21	22	28	5	16	9	26	38	37	22	28	31
	Witwen-Krankenrenten . . .	5	5	7	1	2	7	6	7	8	5	7	8
	Zusammen:	12 987	13 982	15 134	1 859	2 129	2 164	14 846	16 111	17 298	13 982	15 134	16 098
Eisenbahnarbeiter- Pensionskasse	Invalidenrenten	589	672	771	133	172	196	712	844	967	672	771	921
	Witwenrenten	236	283	310	58	56	38	294	339	348	283	310	339
	Waisenrenten	327	330	362	48	42	39	375	372	401	330	362	362
	Altersrenten	1	—	—	—	—	—	1	—	—	—	—	—
	Invaliden-Krankenrenten . . .	5	7	7	11	5	4	16	12	11	7	7	3
	Witwen-Krankenrenten . . .	—	—	—	—	—	—	—	—	—	—	—	—
	Zusammen:	1 148	1 292	1 450	250	275	277	1 398	1 567	1 727	1 292	1 450	1 625
Insgesamt	Invalidenrenten	19 096	20 247	22 465	2 492	3 589	3 966	21 588	23 836	26 431	20 247	22 465	24 935
	Witwenrenten	3 403	4 217	5 000	958	996	601	4 361	5 213	5 601	4 217	5 000	5 405
	Waisenrenten	7 199	6 946	6 565	480	524	443	7 679	7 470	7 008	6 946	6 565	5 799
	Altersrenten	1	—	—	—	—	—	1	—	—	—	—	—
	Invaliden-Krankenrenten . . .	26	29	35	16	21	13	42	50	48	29	35	34
	Witwen-Krankenrenten . . .	5	5	7	1	2	1	6	7	8	5	7	8
	Zusammen:	29 730	31 444	34 072	3 947	5 132	5 024	33 677	36 576	39 096	31 444	34 072	36 181

2. Verteilung der eingeleiteten ständigen Heilverfahren nach Krankheiten und Geschlecht der Behandelten

Krankheitsgruppe	Landesversicherungsanstalt Saargebiet																	
	Männer						Frauen						Zusammen					
	Anzahl			v. H.			Anzahl			v. H.			Anzahl			v. H.		
	1926	1927	1928	1926	1927	1928	1926	1927	1928	1926	1927	1928	1926	1927	1928	1926	1927	1928
Lungentuberkulose . . .	500	197	220	67.40	58.63	56.55	222	65	85	67.25	53.72	48.30	722	262	305	67.35	57.33	54.00
Sonstige Tuberkulose . . .	11	2	9	1.50	0.59	2.30	5	2	—	1.50	1.65	—	15	4	9	1.50	0.88	1.60
Krankheiten der Lunge . . .	73	21	24	9.85	6.25	6.20	23	6	6	7.00	4.96	3.40	96	27	30	8.95	5.91	5.30
„ des Kehlkopfes . . .	—	16	2	—	4.76	0.50	—	2	2	—	1.65	1.15	—	18	4	—	3.94	0.70
„ „ Magens . . .	1	6	3	0.15	1.79	0.75	—	1	3	—	0.83	1.70	1	7	6	0.10	1.53	1.05
„ „ Herzens . . .	15	4	13	2.00	1.19	3.35	4	4	2	1.20	3.31	1.15	19	8	15	1.75	1.75	2.65
Blutarmut . . .	5	5	3	0.65	1.49	0.75	15	8	5	4.55	6.61	2.85	20	13	8	1.85	2.84	1.40
Entkräftung . . .	6	14	21	0.80	4.17	5.40	12	13	15	3.65	10.74	8.50	18	27	36	1.70	5.91	6.35
Neurasthenie . . .	26	11	20	3.50	3.27	5.15	14	5	13	4.25	4.13	7.40	40	16	33	3.70	3.50	5.85
Krankheiten der Nerven . . .	2	—	5	0.25	—	1.30	—	—	—	—	—	—	2	—	5	0.20	—	0.90
Ischias . . .	25	12	14	3.35	3.57	3.60	1	1	—	0.30	0.83	—	26	13	14	2.40	2.84	2.50
Gelenkrheumatismus . . .	17	18	26	2.30	5.36	6.70	14	4	10	4.25	3.31	5.65	31	22	36	2.90	4.82	6.35
Syphilis . . .	5	—	—	0.70	—	—	2	—	—	0.60	—	—	7	—	—	0.65	—	—
Tripper . . .	3	—	—	0.40	—	—	—	—	—	—	—	—	3	—	—	0.30	—	—
Sonstige Geschlechtskrankh. . .	2	—	1	0.25	—	0.25	1	—	—	0.30	—	—	3	—	1	0.30	—	0.20
„ Krankheiten . . .	51	30	28	6.90	8.93	7.20	17	10	35	5.15	8.26	19.90	68	40	63	6.35	8.75	11.15
Zusammen	742	336	389	100.00	100.00	100.00	330	121	176	100.00	100.00	100.00	1072	457	565	100.00	100.00	100.00

Krankheitsgruppe	Saarknappschaftsverein																	
	Männer						Frauen						Zusammen					
	Anzahl			v. H.			Anzahl			v. H.			Anzahl			v. H.		
	1926	1927	1928	1926	1927	1928	1926	1927	1928	1926	1927	1928	1926	1927	1928	1926	1927	1928
Lungentuberkulose . . .	738	97	72	87.55	78.86	79.10	10	1	4	90.90	50.00	66.80	748	98	76	87.60	78.40	78.30
Sonstige Tuberkulose . . .	5	2	—	0.60	1.63	—	—	—	—	—	—	—	5	2	—	0.60	1.60	—
Krankheiten der Lunge . . .	13	3	2	1.55	2.44	2.20	—	—	—	—	—	—	13	3	2	1.55	2.40	2.10
„ des Kehlkopfes . . .	1	—	1	0.10	—	1.10	—	—	—	—	—	—	1	—	1	0.10	—	1.00
„ „ Magens . . .	4	1	—	0.45	0.81	—	—	—	—	—	—	—	4	1	—	0.45	0.80	—
„ „ Herzens . . .	5	1	1	0.60	0.81	1.10	—	—	—	—	—	—	5	1	1	0.60	0.80	1.00
Blutarmut . . .	—	—	—	—	—	—	—	—	—	—	—	—	—	—	—	—	—	—
Entkräftung . . .	1	—	—	0.10	—	—	—	—	—	—	—	—	1	—	—	0.10	—	—
Neurasthenie . . .	13	2	5	1.55	1.63	5.50	—	—	—	—	—	—	13	2	5	1.55	1.60	5.20
Krankheiten der Nerven . . .	9	7	2	1.05	5.69	2.20	—	—	—	—	—	—	9	7	2	1.05	5.60	2.10
Ischias . . .	15	—	4	1.80	—	4.40	1	—	1	9.10	—	16.60	16	—	5	1.85	—	5.20
Gelenkrheumatismus . . .	17	3	—	2.05	2.44	—	—	—	1	—	—	16.60	17	3	1	2.00	2.40	1.00
Syphilis . . .	1	—	—	0.10	—	—	—	—	—	—	—	—	1	—	—	0.10	—	—
Tripper . . .	—	—	—	—	—	—	—	—	—	—	—	—	—	—	—	—	—	—
Sonstige Geschlechtskrankh. . .	2	—	—	0.25	—	—	—	1	—	—	50.00	—	2	1	—	0.25	0.80	—
„ Krankheiten . . .	19	7	4	2.25	5.69	4.40	—	—	—	—	—	—	19	7	4	2.20	3.60	4.10
Zusammen	843	123	91	100.00	100.00	100.00	11	2	6	100.00	100.00	100.00	854	125	97	100.00	100.00	100.00

Verteilung der eingeleiteten ständigen Heilverfahren nach Krankheiten und Geschlecht der Behandelten.

Krankheitsgruppe	Eisenbahnarbeiterpensionskasse																	
	Männer						Frauen						Zusammen					
	Anzahl			v. H.			Anzahl			v. H.			Anzahl			v. H.		
	1926	1927	1928	1926	1927	1928	1926	1927	1928	1926	1927	1928	1926	1927	1928	1926	1927	1928
Lungentuberkulose . . .	223	56	38	44.80	27.05	22.00	91	20	34	100.00	100.00	100.00	314	76	72	53.20	33.40	36.00
Sonstige Tuberkulose . . .	—	—	—	—	—	—	—	—	—	—	—	—	—	—	—	—	—	—
Krankheiten der Lunge . . .	19	4	5	3.80	1.95	3.00	—	—	—	—	—	—	19	4	5	3.20	1.80	2.00
„ des Kehlkopfes . . .	4	13	15	0.80	6.30	9.00	—	—	—	—	—	—	4	13	15	0.70	5.70	7.00
„ „ Magens . . .	8	2	10	1.60	1.00	6.00	—	—	—	—	—	—	8	2	10	1.30	0.90	5.00
„ „ Herzens . . .	29	10	14	5.80	4.80	8.00	—	—	—	—	—	—	29	10	14	4.90	4.40	7.00
Blutarmut . . .	—	—	—	—	—	—	—	—	—	—	—	—	—	—	—	—	—	—
Entkräftung . . .	5	15	32	1.00	7.25	19.00	—	—	—	—	—	—	5	15	32	0.80	6.60	16.00
Neurasthenie . . .	62	29	10	12.40	14.00	6.00	—	—	—	—	—	—	62	29	10	10.50	12.80	5.00
Krankheiten der Nerven . . .	—	1	—	—	0.45	—	—	—	—	—	—	—	—	1	—	—	0.45	—
Ischias . . .	21	2	1	4.20	1.00	1.00	—	—	—	—	—	—	21	2	1	3.50	0.90	1.00
Gelenkrheumatismus . . .	100	44	35	20.00	21.25	21.00	—	—	—	—	—	—	100	44	35	17.00	9.35	17.00
Syphilis . . .	—	—	—	—	—	—	—	—	—	—	—	—	—	—	—	—	—	—
Tripper . . .	—	—	—	—	—	—	—	—	—	—	—	—	—	—	—	—	—	—
Sonstige Geschlechtskrankh. . .	—	—	1	—	—	1.00	—	—	—	—	—	—	—	—	—	—	—	1.00
„ Krankheiten . . .	29	31	7	5.80	14.95	4.00	—	—	—	—	—	—	29	31	7	4.90	13.70	3.00
Zusammen	500	227	168	100.00	100.00	100.00	91	20	34	100.00	100.00	100.00	591	227	202	100.00	100.00	100.00

Krankheitsgruppe	Insgesamt																	
	Männer						Frauen						Zusammen					
	Anzahl			v. H.			Anzahl			v. H.			Anzahl			v. H.		
	1926	1927	1928	1926	1927	1928	1926	1927	1928	1926	1927	1928	1926	1927	1928	1926	1927	1928
Lungentuberkulose . . .	1461	350	330	70.05	52.55	50.95	323	86	123	74.77	60.10	56.95	1784	436	453	70.90	53.85	52.40
Sonstige Tuberkulose . . .	16	4	9	0.75	0.60	1.40	5	2	—	1.16	1.40	—	21	6	9	0.85	0.75	1.00
Krankheiten der Lunge . . .	105	28	31	5.05	4.20	4.80	23	6	6	5.32	4.20	2.75	128	34	37	5.10	4.20	4.25
„ des Kehlkopfes . . .	5	29	18	0.25	4.35	2.80	—	2	2	—	1.40	0.95	5	31	20	0.20	3.85	2.30
„ „ Magens . . .	13	9	13	0.60	1.35	2.00	—	1	3	—	0.70	1.40	13	10	16	0.50	1.25	1.85
„ „ Herzens . . .	49	15	28	2.35	2.25	4.35	4	4	2	0.93	2.80	0.95	53	19	30	2.10	2.40	3.45
Blutarmut . . .	5	5	3	0.25	0.75	0.45	15	8	5	3.47	5.60	2.30	20	13	8	0.80	1.60	0.90
Entkräftung . . .	12	29	53	0.60	4.35	8.20	12	13	15	2.78	9.10	6.95	24	42	68	0.95	5.20	7.80
Neurasthenie . . .	101	42	35	4.85	6.30	5.40	14	5	13	3.24	3.50	6.00	115	47	48	4.55	5.80	5.90
Krankheiten der Nerven . . .	11	8	7	0.50	1.20	1.10	—	—	—	—	—	—	11	8	7	0.45	1.00	0.80
Ischias . . .	61	14	19	2.95	2.10	2.80	2	1	1	0.46	0.70	0.45	8	15	20	0.30	1.85	2.30
Gelenkrheumatismus . . .	134	65	61	6.40	9.80	9.40	14	4	11	3.24	2.80	5.10	148	69	72	5.90	8.50	8.30
Syphilis . . .	6	—	—	0.30	—	—	2	—	—	0.46	—	—	8	—	—	0.30	—	—
Tripper . . .	3	—	—	0.15	—	—	—	—	—	—	—	—	3	—	—	0.10	—	—
Sonstige Geschlechtskrankh. . .	4	—	2	0.20	—	0.30	1	1	—	0.23	0.70	—	5	1	2	0.20	0.10	0.25
„ Krankheiten . . .	99	68	39	4.75	10.20	6.05	17	10	35	3.24	7.00	16.20	116	78	74	4.60	9.65	8.50
Zusammen	2085	666	648	100.00	100.00	100.00	432	143	216	100.00	100.00	100.00	2517	809	864	100.00	100.00	100.00

3. Zahl und Art der Heilverfahren in den Jahren 1926, 1927, 1928

Versicherungsanstalt	Zahl der gestellten Anträge			davon wurden bewilligt			v. H.			Art der Heilverfahren											
										ständige Heil- verfahren			v. H.			Zahnheilverfahren			v. H.		
	1926	1927	1928	1926	1927	1928	1926	1927	1928	1926	1927	1928	1926	1927	1928	1926	1927	1928	1926	1927	1928
Landesversicherungsanstalt Saargebiet	2361	2526	2649	2116	2291	2326	89,60	90,70	87,80	349	457	565	16,50	19,95	24,30	1747	1817	1727	82,55	79,30	74,25
Saarknappschaftsverein . .	—	2944	2959	2718	2903	2936	—	98,60	99,20	120	125	97	4,40	4,30	3,30	2598	2778	2839	95,60	95,70	96,70
Eisenbahnarbeiter- Pensionskasse	617	617	575	617	616	575	100,00	99,35	100,00	154	227	211	25,00	36,85	36,40	463	389	364	75,00	63,15	63,60
	—	6087	6183	5451	5810	5837	—	95,40	94,45	623	809	873	11,45	13,90	15,00	4808	4984	4930	88,20	85,80	84,45

Versicherungsanstalt	Art der Heilverfahren												Durchführung der ständigen Heilverfahren											
	Heilmittel			v. H.			Sonstige Heilmittel			v. H.			in Lungenheilstätten			v. H.			in Sanatorien			v. H.		
	1926	1927	1928	1926	1927	1928	1926	1927	1928	1926	1927	1928	1926	1927	1928	1926	1927	1928	1926	1927	1928	1926	1927	1928
Landesversicherungsanstalt Saargebiet	20	6	14	0,95	0,25	0,60	—	—	20	—	—	0,85	218	260	271	62,45	56,90	47,95	92	132	224	26,35	28,85	39,65
Saarknappschaftsverein . .	—	—	—	—	—	—	—	—	—	—	—	—	108	102	76	90,00	81,60	78,40	—	—	1	—	—	1,00
Eisenbahnarbeiter-Pensionskasse	—	—	—	—	—	—	—	—	—	—	—	—	66	73	63	43,00	32,00	30,00	—	36	42	—	15,60	20,00
	20	6	14	0,35	0,10	0,20	—	—	20	—	—	0,35	392	435	410	62,90	53,80	46,95	92	168	267	14,80	20,73	30,60

Versicherungsanstalt	Durchführung der ständigen Heilverfahren																	
	in Bädern			v. H.			in Spezialärztlicher Behandlung			v. H.			unter Zuschuß- Gewährung			v. H.		
	1926	1927	1928	1926	1927	1928	1926	1927	1928	1926	1927	1928	1926	1927	1928	1926	1927	1928
Landesversicherungsanstalt Saargebiet	38	63	66	10,90	13,80	11,70	1	—	—	0,30	—	—	—	2	4	—	0,45	0,70
Saarknappschaftsverein . .	3	7	9	2,50	5,60	9,30	9	16	11	7,50	2,80	11,30	—	—	—	—	—	—
Eisenbahnarbeiter- Pensionskasse	88	117	94	57,00	52,00	44,40	—	1	3	—	0,40	1,40	—	—	9	—	—	4,20
	129	187	169	20,70	23,10	19,35	10	17	14	1,60	2,10	1,60	—	2	13	—	0,25	1,50

d) Angestelltenversicherung

1. Art und Zahl der Renten

Versicherungsträger	Art der Rentenempfänger	Bestand am 1. Januar			im Berichtsjahre neu festgesetzt			Zusammen			Renten-entziehungen			Bestand am 31. Dezember		
		1926	1927	1928	1926	1927	1928	1926	1927	1928	1926	1927	1928	1926	1927	1928
Versicherungsanstalt für Angestellte	Ruhegeld															
	männliche	113	205	288	108	94	122	221	299	410	16	11	40	205	288	370
	weibliche	29	40	52	14	17	43	43	57	95	3	5	24	40	52	71
	zusammen:	142	245	340	122	111	165	264	356	505	19	16	64	245	340	441
	Hinterbliebenenrenten															
	Witwen- u. Witwerrenten	162	191	212	35	26	155	197	217	367	6	5	116	191	212	251
Saarknappschafts-verein (als Ersatz-kasse der Ange-stelltenversicherung)	Waisenrenten	190	199	201	29	22	132	219	221	333	20	20	140	199	201	113
	zusammen:	352	390	413	64	48	287	416	438	700	26	25	256	390	413	444
	Ruhegeld															
	männliche	141	164	249	32	97	170	173	261	419	9	12	14	164	249	405
	weibliche	2	1	1	—	—	3	2	1	4	1	—	—	1	1	4
	zusammen:	143	165	250	32	97	173	175	262	423	10	12	14	165	250	409
Insgesamt	Hinterbliebenenrenten															
	Witwen- u. Witwerrenten	58	68	100	12	37	16	70	105	116	2	5	2	68	100	114
	Waisenrenten	42	48	85	9	45	23	51	93	108	3	8	5	48	85	103
	zusammen:	100	116	185	21	82	39	121	198	224	5	13	7	116	185	217
	Ruhegeld															
	männliche	254	369	537	140	191	292	394	560	829	25	23	54	369	537	775
Insgesamt	weibliche	31	41	53	14	17	46	45	58	99	4	5	24	41	53	75
	zusammen:	285	410	590	154	208	338	439	618	928	29	28	78	410	590	850
	Hinterbliebenenrenten															
	Witwen- u. Witwerrenten	220	259	312	47	63	171	267	322	483	8	10	118	259	312	365
	Waisenrenten	232	247	286	38	67	155	270	314	441	23	28	145	247	286	296
	zusammen:	452	506	598	85	130	326	537	636	924	31	38	263	506	598	661

2. Zahl und Art der Heilverfahren in den Jahren 1926, 1927, 1928.

Versicherungsanstalt	Zahl der gestellten Anträge			Davon wurden genehmigt			v. H.			Art der Heilverfahren											
										Ständige Heil- verfahren			v. H.			Zahn-Heil- verfahren			v. H.		
	1926	1927	1928	1926	1927	1928	1926	1927	1928	1926	1927	1928	1926	1927	1928	1926	1927	1928	1926	1927	1928
Versicherungsanstalt für Angestellte . . .	727	909	1006	521	759	843	72	83,50	83,80	280	416	464	54	54,80	55,05	233	335	373	45	44,25	44,25
Saarknappschafts- verein	—	11	8	5	8	8	—	72,75	100,00	5	8	8	100	100,00	100,00	—	—	—	—	—	—
Zusammen	—	920	1014	526	767	851	—	83,40	83,90	285	424	472	54	55,30	55,45	233	335	373	45	43,70	43,85

Versicherungsanstalt	Art der Heilverfahren						Durchführung der ständigen Heilverfahren											
	Heilmittel			v. H.			in Lungen-Heil- anstalten			v. H.			in Sanatorien			v. H.		
	1926	1927	1928	1926	1927	1928	1926	1927	1928	1926	1927	1928	1926	1927	1928	1926	1927	1928
Versicherungsanstalt für Angestellte . . .	3	5	6	1	0,65	0,70	112	179	153	40	43,05	32,95	96	134	176	34	32,20	37,95
Saarknappschafts- verein	—	—	—	—	—	—	3	1	1	60	12,50	12,50	1	2	—	—	25,00	—
Zusammen	3	5	6	1	0,70	0,70	115	180	154	40	42,45	32,60	97	136	176	34	32,10	37,30

Versicherungsanstalt	Durchführung der ständigen Heilverfahren																	
	in Bädern			v. H.			in spezialärztl. Behandlung			v. H.			Unter Zuschuß- Gewährung			v. H.		
	1926	1927	1928	1926	1927	1928	1926	1927	1928	1926	1927	1928	1926	1927	1928	1926	1927	1928
Versicherungsanstalt für Angestellte . . .	60	86	128	22	20,65	27,60	—	—	—	—	—	—	12	17	7	4	4,10	1,50
Saarknappschafts- verein	—	5	6	—	62,50	75,00	2	—	1	40	—	12,50	—	—	—	—	—	—
Zusammen	60	91	134	21	21,45	28,40	2	—	1	1	—	0,20	12	17	7	4	4,00	1,50

3. Verteilung der eingeleiteten ständigen Heilverfahren nach Krankheiten und Geschlecht der Behandelten

Krankheitsgruppe	Versicherungsanstalt für Angestellte																	
	Männer						Frauen						Zusammen					
	1926	Zahl 1927	1928	1926	v. H. 1927	1928	1926	Zahl 1927	1928	1926	v. H. 1927	1928	1926	Zahl 1927	1928	1926	v. H. 1927	1928
Lungentuberkulose	152	99	81	44.05	44.80	34.35	156	90	89	46.45	46.15	39.00	308	189	170	45.25	45.43	36.65
Sontige Tuberkulose	9	2	1	2.60	0.91	0.40	—	1	2	—	0.51	0.90	9	3	3	1.30	0.72	0.65
Krankheiten der Lunge . . .	33	18	15	9.55	8.14	6.35	12	7	6	3.55	3.60	2.65	45	25	21	6.60	0.01	4.55
„ des Kehlkopfes	1	4	2	0.30	1.81	0.85	1	1	4	0.30	0.51	1.75	2	5	6	0.30	1.20	1.30
„ „ Magens	4	3	3	1.15	1.36	1.30	—	1	3	—	0.51	1.30	4	4	6	0.60	0.96	1.30
„ „ Herzens	8	9	25	2.35	4.07	10.60	13	6	3	3.85	3.08	1.30	21	15	28	3.10	3.61	6.00
Blutarmut	10	4	2	2.90	1.81	0.85	32	17	16	9.55	8.72	7.00	42	21	18	6.15	5.05	3.90
Entkräftung	14	25	11	4.05	11.31	4.65	36	28	16	10.70	14.36	7.00	50	53	27	7.35	12.74	5.80
Neurasthenie	50	20	53	14.50	9.05	22.45	50	19	52	14.90	9.74	22.80	100	39	105	14.70	9.38	22.65
Krankheiten der Nerven . .	4	3	2	1.15	1.36	0.85	2	2	5	0.60	1.03	2.20	6	5	7	0.90	1.20	1.50
Ischias	9	5	4	2.60	2.26	1.70	2	—	1	0.60	—	0.45	11	5	5	1.60	1.20	1.10
Gelenkrheumatismus	12	12	9	3.50	5.43	3.80	15	8	11	4.45	4.10	4.85	27	20	20	3.95	4.81	4.30
Syphilis	—	—	—	—	—	—	—	—	1	—	—	0.45	—	—	1	—	—	0.20
Tripper	—	—	—	—	—	—	—	—	—	—	—	—	—	—	—	—	—	—
Sonstige Geschlechtskrankh. „ Krankheiten	1	3	1	0.30	1.36	0.40	1	1	1	0.30	0.51	0.45	2	4	2	0.30	0.96	0.40
„ „ „	38	14	27	11.00	6.33	11.45	16	14	18	4.75	7.18	7.90	54	28	45	7.90	6.73	9.70
Zusammen	345	221	236	100.00	100.00	100.00	336	195	228	100.00	100.00	100.00	681	416	464	100.00	100.00	100.00

Krankheitsgruppe	Saarknappschaftsverein																	
	Männer						Frauen						Zusammen					
	1926	Zahl 1927	1928	1926	v. H. 1927	1928	1926	Zahl 1927	1928	1926	v. H. 1927	1928	1926	Zahl 1927	1928	1926	v. H. 1927	1928
Lungentuberkulose	8	—	1	57.10	—	14.20	3	—	—	75.00	—	—	11	—	1	61.10	—	12.50
Sonstige Tuberkulose	—	—	—	—	—	—	—	—	—	—	—	—	—	—	—	—	—	—
Krankheiten der Lunge . . .	—	1	2	—	25.00	28.60	—	—	—	—	—	—	—	1	2	—	12.50	25.00
„ des Kehlkopfes	—	—	—	—	—	—	—	—	—	—	—	—	—	—	—	—	—	—
„ „ Magens	—	—	—	—	—	—	—	—	—	—	—	—	—	—	—	—	—	—
„ „ Herzens	1	—	—	7.15	—	—	—	—	—	—	—	—	1	—	—	5.55	—	—
Blutarmut	—	—	—	—	—	—	—	—	—	—	—	—	—	—	—	—	—	—
Entkräftung	—	—	—	—	—	—	—	—	—	—	—	—	—	—	—	—	—	—
Neurasthenie	2	2	—	14.30	50.00	—	—	—	—	—	—	—	2	2	—	11.10	25.00	—
Krankheiten der Nerven . .	—	—	—	—	—	—	—	—	—	—	—	—	—	—	—	—	—	—
Ischias	—	—	—	—	—	—	—	1	—	—	25.00	—	—	1	—	—	12.50	—
Gelenkrheumatismus	2	—	2	14.30	—	28.60	1	1	1	25.00	25.00	100.00	3	1	3	16.70	12.50	37.50
Syphilis	—	—	—	—	—	—	—	—	—	—	—	—	—	—	—	—	—	—
Tripper	—	—	—	—	—	—	—	—	—	—	—	—	—	—	—	—	—	—
Sonstige Geschlechtskrankh. „ Krankheiten	—	—	—	—	—	—	—	1	—	—	25.00	—	—	1	—	—	12.50	—
„ „ „	—	1	2	7.15	25.00	28.60	—	1	—	—	25.00	—	1	2	2	5.50	25.00	25.00
Zusammen	14	4	7	100.00	100.00	100.00	4	4	1	100.00	100.00	100.00	18	8	8	100.00	100.00	100.00

Verteilung der eingeleiteten ständigen Heilverfahren nach Krankheiten und Geschlecht der Behandelten

Krankheitsgruppe	Insgesamt																	
	Männer						Frauen						Zusammen					
	1926	Anz. 1927	1928	1926	v. H. 1927	1928	1926	Anz. 1927	1928	1926	v. H. 1927	1928	1926	Anz. 1927	1928	1926	v. H. 1927	1928
Lungentuberkulose . . .	160	99	82	44.55	44.00	33.75	159	90	89	46.70	45.25	38.85	319	189	171	45.55	44.60	36.25
Sonstige Tuberkulose . .	9	2	1	2.50	0.90	0.40	—	1	2	—	0.50	0.85	9	3	3	1.30	0.70	0.65
Krankheiten der Lunge . .	33	19	17	9.25	8.45	7.00	12	7	6	3.35	3.50	2.60	45	26	23	6.45	6.15	4.85
„ des Kehlkofes . . .	1	4	2	0.30	1.75	0.85	1	1	4	0.30	0.50	1.75	2	5	6	0.30	1.20	1.25
„ „ Magens . . .	4	3	3	1.10	1.35	1.25	—	1	3	—	0.50	1.30	4	4	6	0.60	0.95	1.25
„ „ Herzens . . .	9	9	25	2.50	4.00	10.30	13	6	3	3.85	3.00	1.30	22	15	28	3.15	3.50	5.90
Blutarmut	10	4	2	2.80	1.75	0.85	32	17	16	9.40	8.55	7.00	42	21	18	6.00	4.95	3.80
Entkräftung	14	25	11	3.90	11.10	4.50	36	28	16	10.60	14.10	7.00	50	53	27	7.15	12.50	5.75
Neurasthenie	52	22	53	14.50	9.75	21.80	50	19	52	14.70	9.55	22.70	102	41	105	14.55	9.65	22.25
Krankheiten der Nerven .	4	3	2	1.10	1.35	0.85	2	2	5	0.60	1.00	2.20	6	5	7	0.90	1.20	1.50
Ischias	9	5	4	2.50	2.25	1.65	2	1	1	0.60	0.50	0.45	11	6	5	1.55	1.40	1.05
Gelenkrheumatismus . .	14	12	11	3.90	5.35	4.50	16	9	12	4.70	4.50	5.25	30	21	23	4.30	4.95	4.90
Syphilis	—	—	—	—	—	—	—	—	1	—	—	0.45	—	—	1	—	—	0.20
Tripper	—	—	—	—	—	—	—	—	—	—	—	—	—	—	—	—	—	—
Sonstige Krankheiten . .	1	3	1	0.30	1.35	0.40	1	2	1	0.30	1.00	0.45	2	5	2	0.30	1.20	0.40
„ „ Krankheiten . . .	39	15	29	10.80	6.65	11.90	16	15	18	4.70	7.55	7.85	55	230	47	7.90	9.05	10.00
Zusammen	359	225	243	100.00	100.00	100.00	340	199	229	100.00	100.00	100.00	699	424	472	100.00	100.00	100.00

e) Knappschaftliche Pensionsversicherung

Rentenbewegung in den Jahren 1926, 1927, 1928

Saar- Knappschaftsverein		Anzahl der Invaliden											
		Insgesamt			davon								
					Krankheits-Invaliden			Unfall-Invaliden			Kriegs-Invaliden		
		1926	1927	1928	1926	1927	1928	1926	1927	1928	1926	1927	1928
	Bestand am 1. Januar . . .	14 273	15 949	18 267	13 050	14 699	16 986	847	876	908	376	374	373
	Zugang im Jahre	2 334	3 069	4 244	2 274	2 999	4 129	60	70	115	—	—	—
	Zugang und Bestand	16 607	19 018	22 511	15 324	17 698	21 115	907	946	1 023	376	374	373
	Abgang im Jahre	658	751	797	625	711	746	31	38	46	2	2	5
	Bestand am 31. Dezember . .	15 949	18 267	21 714	14 699	16 987	20 369	876	908	977	374	372	368
		Anzahl der Witwen											
		Insgesamt			davon								
					Nichtunfall-Witwen			Unfall-Witwen			Kriegs-Witwen		
		1926	1927	1928	1926	1927	1928	1926	1927	1928	1926	1927	1928
	Bestand am 1. Januar . . .	9209	9946	10044	7064	7711	7824	1138	1240	1233	1007	995	987
	Zugang im Jahre	1168	585	623	1023	551	578	145	34	45	—	—	—
	Zugang und Bestand	10377	10531	10667	8087	8262	8402	1283	1274	1278	1007	995	987
	Abgang im Jahre	431	487	467	376	438	417	43	41	40	12	8	10
	Bestand am 31. Dezember . .	9946	10044	10200	7711	7824	7985	1240	1233	1238	995	987	977
											5845	6323	5677
											1003	444	480
											6848	6767	6157
											602	91	71
											598	549	549
											75	113	133
											527	485	416

Knappschaftsverein der Dillinger Hütte		Anzahl der Invaliden											
		Insgesamt			davon								
					Krankheits-Invaliden			Unfall-Invaliden			Kriegs-Invaliden		
		1926	1927	1928	1926	1927	1928	1926	1927	1928	1926	1927	1928
	Bestand am 1. Januar . . .	362	400	607	344	378	582	7	11	13	11	11	12
	Zugang im Jahre	77	241	136	73	238	133	4	2	1	—	1	2
	Zugang und Bestand	439	641	743	417	616	715	11	13	14	11	12	14
	Abgang im Jahre	39	34	43	39	34	42	—	—	—	—	—	1
	Bestand am 31. Dezember . .	400	607	700	378	582	673	11	13	14	11	12	13
		Anzahl der Witwen											
		Insgesamt			davon								
					Nichtunfall-Witwen			Unfall-Witwen			Kriegs-Witwen		
		1926	1927	1928	1926	1927	1928	1926	1927	1928	1926	1927	1928
	Bestand am 1. Januar . . .	543	577	585	413	449	456	33	32	36	97	96	93
	Zugang im Jahre	50	39	44	48	35	41	2	4	3	—	—	—
	Zugang und Bestand	593	616	629	461	484	497	35	36	39	97	96	93
	Abgang im Jahre	16	31	31	12	28	25	3	—	1	3	5	82
	Bestand am 31. Dezember . .	577	585	598	449	456	472	32	36	38	96	93	88
											480	438	386
											40	34	13
											520	472	399
											86	90	10
											24	19	16

Knappschaftliche Pensionsversicherung

Rentenbewegung in den Jahren 1926, 1927, 1928

		Anzahl der Invaliden											
		Insgesamt			davon								
		1926	1927	1928	Krankheits-Invaliden			Unfall-Invaliden			Kriegs-Invaliden		
					1926	1927	1928	1926	1927	1928	1926	1927	1928
Neunkirchener Knappschaftsverein	Bestand am 1. Januar . . .	939	982	1088	887	930	1032	34	36	40	18	16	16
	Zugang im Jahre	96	161	216	93	149	207	3	12	9	—	—	—
	Zugang und Bestand	1035	1143	1304	980	1079	1239	37	48	49	18	16	16
	Abgang im Jahre	53	55	63	50	47	57	1	8	6	2	—	—
	Bestand am 31. Dezember . .	982	1088	1241	930	1032	1182	36	40	43	16	16	16
		Anzahl der Witwen											
		Insgesamt			davon								
		1926	1927	1928	Nichtunfall-Witwen			Unfall-Witwen			Kriegs-Witwen		
					1926	1927	1928	1926	1927	1928	1926	1927	1928
	Bestand am 1. Januar	914	929	970	690	708	756	43	44	45	181	177	169
	Zugang im Jahre	49	73	59	48	72	55	1	1	4	—	—	—
	Zugang und Bestand	963	1002	1029	738	780	811	44	45	49	181	177	169
	Abgang im Jahre	34	32	32	30	24	29	—	—	1	4	8	2
	Bestand am 31. Dezember . .	929	970	997	708	756	782	44	45	48	177	169	167

		Anzahl der Invaliden											
		Insgesamt			davon								
		1926	1927	1928	Krankheits-Invaliden			Unfall-Invaliden			Kriegs-Invaliden		
					1926	1927	1928	1926	1927	1928	1926	1927	1928
Knappschaftsverein der Burbacher Hütte	Bestand am 1. Januar	422	470	556	372	418	498	33	34	41	17	18	17
	Zugang im Jahre	89	124	116	84	115	111	4	9	5	1	—	—
	Zugang und Bestand	511	594	672	456	533	609	37	43	46	18	18	17
	Abgang im Jahre	41	38	47	38	35	47	3	2	—	—	1	—
	Bestand am 31. Dezember . .	470	556	625	418	498	562	34	41	46	18	17	17
		Anzahl der Witwen											
		Insgesamt			davon								
		1926	1927	1928	Nichtunfall-Witwen			Unfall-Witwen			Kriegs-Witwen		
					1926	1927	1928	1926	1927	1928	1926	1927	1928
	Bestand am 1. Januar	599	615	638	483	497	516	30	33	39	86	85	83
	Zugang im Jahre	40	46	50	37	40	44	3	6	6	—	—	—
	Zugang und Bestand	639	661	688	520	537	560	33	39	45	86	85	83
	Abgang im Jahre	24	23	28	23	21	25	—	—	1	1	3	2
	Bestand am 31. Dezember . .	615	638	660	497	516	535	33	39	44	85	82	81

Knappschaftliche Pensionsversicherung
Rentenbewegung in den Jahren 1926, 1927, 1928

		Anzahl der Invaliden											
		Insgesamt			davon								
		1926	1927	1928	Krankheits-Invaliden			Unfall-Invaliden			Kriegs-Invaliden		
					1926	1927	1928	1926	1927	1928	1926	1927	1928
Halberger Knappschaftsverein	Bestand am 1. Januar . . .	423	459	506	404	437	482	10	13	15	9	9	9
	Zugang im Jahre . . .	71	85	148	68	83	147	3	2	1	—	—	—
	Zugang und Bestand . . .	494	544	654	472	520	629	13	15	16	9	9	9
	Abgang im Jahre . . .	35	38	23	35	38	22	—	—	1	—	—	—
	Bestand am 31. Dezember .	459	506	631	437	482	607	13	15	15	9	9	9
		Anzahl der Witwen											
		Insgesamt			davon								
		1926	1927	1928	Nichtunfall-Witwen			Unfall-Witwen			Kriegs-Witwen		
					1926	1927	1928	1926	1927	1928	1926	1927	1928
	Bestand am 1. Januar . . .	459	492	513	384	416	437	22	24	24	53	52	52
	Zugang im Jahre . . .	52	31	35	50	31	33	2	—	2	—	—	—
	Zugang und Bestand . . .	511	523	548	434	447	470	24	24	26	53	52	52
	Abgang im Jahre . . .	19	10	30	18	10	29	—	—	1	—	—	—
	Bestand am 31. Dezember .	492	513	518	416	437	441	24	24	25	52	52	52

		Anzahl der Invaliden											
		Insgesamt			davon								
		1926	1927	1928	Krankheits-Invaliden			Unfall-Invaliden			Kriegs-Invaliden		
					1926	1927	1928	1926	1927	1928	1926	1927	1928
Summe der Hütten- Knappschaftsvereine	Bestand am 1. Januar . . .	2146	2311	2757	2007	2163	2594	84	94	109	55	54	54
	Zugang im Jahre . . .	333	611	616	318	585	598	14	25	16	1	1	2
	Zugang und Bestand . . .	2479	2922	3373	2325	2748	3192	98	119	125	56	55	56
	Abgang im Jahre . . .	168	165	176	162	154	168	4	10	7	2	1	1
	Bestand am 31. Dezember .	2311	2757	3197	2163	2594	3024	94	109	118	54	54	55
		Anzahl der Witwen											
		Insgesamt			davon								
		1926	1927	1928	Nichtunfall-Witwen			Unfall-Witwen			Kriegs-Witwen		
					1926	1927	1928	1926	1927	1928	1926	1927	1928
	Bestand am 1. Januar . . .	2515	2613	2706	1970	2070	2165	128	133	144	417	410	397
	Zugang im Jahre . . .	191	189	188	183	178	173	8	11	15	—	—	—
	Zugang und Bestand . . .	2706	2802	2894	2153	2248	2338	136	144	159	417	410	397
	Abgang im Jahre . . .	93	96	121	83	83	108	3	—	4	7	14	9
	Bestand am 31. Dezember .	2613	2706	2773	2070	2165	2230	133	144	155	410	396	388

Knappschaftliche Pensionsversicherung

Rentenbewegung in den Jahren 1926, 1927, 1928

		Anzahl der Invaliden											
		Insgesamt			davon								
		1926	1927	1928	Krankheits-Invaliden			Unfall-Invaliden			Kriegs-Invaliden		
					1926	1927	1928	1926	1927	1928	1926	1927	1928
Insgesamt	Bestand am 1. Januar . . .	16419	18260	21024	15057	16862	19580	931	970	1017	431	428	427
	Zugang im Jahre . . .	2667	3680	4860	2592	3584	4727	74	95	131	1	1	2
	Zugang und Bestand . . .	19086	21940	25884	17649	20446	24307	1005	1065	1148	432	429	429
	Abgang im Jahre . . .	826	916	973	787	865	914	35	48	53	4	3	6
	Bestand am 31. Dezember .	18260	21024	24911	16862	19581	23393	970	1017	1095	428	426	423
		Anzahl der Witwen											
		Insgesamt			davon								
		1926	1927	1928	Nichtunfall-Witwen			Unfall-Witwen			Kriegs-Witwen		
					1926	1927	1928	1926	1927	1928	1926	1927	1928
	Bestand am 1. Januar . . .	11724	12559	12750	9034	9781	9989	1266	1373	1377	1424	1405	1384
	Zugang im Jahre . . .	1359	774	811	1206	729	751	153	45	60	—	—	—
	Zugang und Bestand . . .	13083	13333	13561	10240	10510	10740	1419	1418	1437	1424	1405	1384
	Abgang im Jahre . . .	524	583	588	459	521	525	46	41	44	19	22	19
	Bestand am 31. Dezember .	12559	12750	12973	9781	9989	10215	1373	1377	1393	1405	1383	1365
											Halbwaisen		

12. Privatversicherungen.

Bestand und Unternehmungsform.

Gegenstand des Unternehmens	Bestand an privaten Versicherungsunternehmungen am 31. Dezember 1926, 1927, 1928											
	Überhaupt			Aktien- gesellschaften			Gegenseitig- keits-Gesell- schaften			Unter- nehmungen anderer Art		
	1926	1927	1928	1926	1927	1928	1926	1927	1928	1926	1927	1928
Lebens- u. Krankenversicherungen	23	33	44	16	25	29	4	4	9	3	4	6
davon saarländische	1	1	1	1	1	1	—	—	—	—	—	—
nicht saarländische	22	32	43	15	24	28	4	4	9	3	4	6
Unfall- u. Haftpflichtversicherungen	29	28	30	26	25	25	3	3	5	—	—	—
davon saarländische	1	1	1	1	1	1	—	—	—	—	—	—
nicht saarländische	28	27	29	25	24	24	3	3	5	—	—	—
Hagel- und Viehversicherungen . .	53	54	53	1	2	2	52	52	51	—	—	—
davon saarländische	52	52	51	1	1	1	51	51	50	—	—	—
nicht saarländische	1	2	2	—	1	1	1	1	1	—	—	—
Feuer- pp. Versicherungen	39	41	40	38	40	37	1	1	3	—	—	—
davon saarländische	1	1	1	1	1	1	—	—	—	—	—	—
nicht saarländische	38	40	39	37	39	36	1	1	3	—	—	—
Sonstige Versicherungen	73	73	69	29	29	29	21	21	17	23	23	23
davon saarländische	20	20	16	2	2	2	18	18	14	—	—	—
nicht saarländische	53	53	53	27	27	27	3	3	3	23	23	23
Gesamtzahl der Versicherungs- unternehmungen	217	229	236	110	121	122	81	81	85	26	27	29
davon saarländische	75	75	70	6	6	6	69	69	64	—	—	—
nicht saarländische	142	154	166	104	115	116	12	12	21	26	27	29

In diesen Zahlen ist die Provinzial-Feuer- und Lebens-Versicherungsanstalt der Rheinprovinz, Düsseldorf, als öffentlich-rechtliche Anstalt, einbegriffen.

IX. Preise

1. Index für die Lebenshaltungskosten nach der Methode des Statistischen Reichsamts

a) Saargebiet

Monat	Gesamt- lebens- haltung	Gesamt- lebens- haltung ohne Wohnung	Er- näh- rung	Wohnung	Heizung und Be- leuchtung	Bekleidung	Sonstige Bedarf einschl. Verkehr	Ernährung, Wohnung, Heizung und Beleuchtung, Bekleidung
<u>1914</u>								
Juli	100	100	100	100	100	100	100	100
<u>1926</u>								
Januar	485	551	524	231	466	667	639	469
Februar	491	554	527	243	466	667	644	475
März	497	559	533	255	466	668	647	482
April	510	575	546	257	480	691	676	493
Mai	536	604	572	269	500	736	712	518
Juni	564	637	604	281	504	794	740	546
Juli	615	697	677	293	524	806	804	596
August	645	726	695	313	564	836	897	617
September	652	734	689	329	573	869	952	621
Oktober	670	756	715	335	613	869	960	641
November	664	747	714	339	659	828	909	639
Dezember	643	721	682	339	675	787	908	616
<u>1927</u>								
Januar	625	698	656	339	682	766	878	599
Februar	611	681	639	339	675	750	858	586
März	605	673	631	339	659	746	853	583
April	593	658	620	339	644	737	802	571
Mai	590	654	615	339	641	737	802	568
Juni	604	672	645	339	603	737	802	584
Juli	592	657	624	339	605	735	802	561
August	579	640	592	339	593	741	824	553
September	581	642	596	339	600	741	816	555
Oktober	581	641	595	339	606	744	820	555
November	582	642	595	339	607	748	823	556
Dezember	583	644	600	339	607	749	817	558
<u>1928</u>								
Januar	589	653	606	339	623	768	826	565
Februar	584	647	602	339	611	755	815	560
März	585	648	603	339	609	750	825	560
April	591	655	614	339	611	749	822	567
Mai	593	658	617	339	611	762	814	570
Juni	600	667	628	339	615	765	820	577
Juli	601	668	629	339	604	767	828	578
August	608	677	645	339	609	760	819	587
September	608	676	643	339	609	761	822	586
Oktober	609	678	645	339	613	756	824	587
November	614	683	651	339	610	765	839	591
Dezember	617	688	653	339	605	768	857	592
<u>1929</u>								
Januar	616	687	655	339	610	768	830	594
Februar	619	691	655	339	617	770	862	594
März	626	699	670	339	606	771	851	603
April	623	696	664	339	621	771	850	600
Mai	621	693	658	339	615	770	863	596
Juni	621	694	660	339	616	769	858	597
Juli	621	694	659	339	623	772	858	597
August	617	684	643	355	631	772	860	592
September	615	682	641	355	641	770	857	591
Oktober	618	685	646	355	646	766	856	594
November	622	690	650	355	650	772	863	597
Dezember	624	693	653	355	653	774	866	600

b) Deutsches Reich

Monat	Gesamt- lebens- haltung	Gesamt- lebens- haltung ohne Wohnung	Er- nährung	Wohnung	Heizung und Be- leuchtung	Bekleidung	Sonstiger Bedarf einschl. Verkehr	Ernährung, Wohnung, Heizung und Beleuchtung, Bekleidung
<u>1926</u>								
Januar	139.8	152.1	143.3	91.1	142.5	171.1	189.1	134.7
Februar	138.8	150.8	141.8	91.4	142.7	169.3	188.8	133.7
März	138.3	150.1	141.0	91.4	142.7	168.1	189.0	133.1
April	139.6	150.3	141.6	97.4	141.7	167.0	188.8	134.6
Mai	139.9	150.4	142.3	98.6	140.4	165.2	188.0	135.0
Juni	140.5	150.8	143.2	99.9	140.3	164.2	187.5	135.7
Juli	142.4	152.0	145.3	104.4	141.1	162.7	186.8	137.8
August	142.5	152.0	145.7	104.9	141.3	160.8	186.3	138.0
September	142.0	151.4	144.9	104.9	142.8	159.6	185.9	137.5
Oktober	142.2	151.7	145.4	104.9	143.5	159.6	185.1	137.8
November	143.6	153.4	148.2	104.9	144.0	158.4	184.7	139.4
Dezember	144.3	154.3	149.6	104.9	144.3	157.5	184.7	140.2
<u>1927</u>								
Januar	144.6	154.7	150.7	104.9	144.7	156.7	182.4	140.8
Februar	145.4	155.7	152.3	104.9	144.5	156.4	182.0	141.7
März	144.9	155.3	151.2	104.9	144.6	156.4	182.2	141.0
April	146.4	154.3	150.3	115.1	143.1	155.9	182.9	142.7
Mai	146.5	154.5	150.8	115.1	140.6	155.7	183.2	142.7
Juni	147.7	156.0	152.8	115.1	140.4	156.4	183.3	144.1
Juli	150.0	158.8	156.8	115.1	141.6	156.4	183.5	146.5
August	146.6	154.6	150.3	115.1	142.8	157.7	183.9	142.8
September	147.1	155.2	150.6	115.1	144.5	159.6	184.1	143.3
Oktober	150.2	156.5	151.6	125.4	146.1	162.3	185.3	146.6
November	156.6	157.0	152.0	125.4	146.1	164.2	185.8	147.0
Dezember	151.3	157.8	152.8	125.4	146.4	165.7	185.8	147.7
<u>1928</u>								
Januar	150.8	157.3	151.9	125.5	146.0	166.5	185.7	147.3
Februar	150.6	157.0	151.2	125.6	146.1	167.9	185.8	147.0
März	150.6	157.0	151.0	125.6	146.1	168.7	185.9	147.0
April	150.7	157.0	151.0	125.5	144.6	169.9	186.4	147.0
Mai	150.6	157.0	150.8	125.5	143.6	170.3	187.1	146.9
Juni	151.4	158.0	152.1	125.6	143.8	170.4	187.4	147.7
Juli	152.6	159.4	154.1	125.7	144.2	170.5	188.0	149.0
August	153.5	160.5	155.6	125.9	144.9	170.5	187.9	149.9
September	152.3	159.0	153.1	125.9	146.8	170.8	188.1	148.6
Oktober	152.1	158.7	151.8	125.9	149.7	171.5	190.7	148.1
November	152.3	158.9	152.0	125.9	150.6	172.0	190.9	148.3
Dezember	152.7	159.6	152.7	125.9	150.8	172.6	191.0	148.8
<u>1929</u>								
Januar	153.1	160.0	153.3	125.9	151.0	172.5	191.1	149.2
Februar	154.4	161.7	155.7	125.9	151.8	172.5	191.4	150.7
März	156.5	164.2	159.3	125.9	152.5	172.6	191.4	152.9
April	153.6	160.6	154.0	126.0	151.2	172.7	191.6	149.7
Mai	160.4	160.4	154.1	126.0	149.0	172.5	191.7	149.6
Juni	160.4	160.4	154.0	126.0	148.9	172.4	191.8	149.5
Juli	161.6	161.6	155.7	126.1	149.4	172.1	191.9	150.5
August	154.0	161.1	155.0	126.2	149.7	171.9	192.0	150.2
September	153.6	160.5	154.2	126.3	151.2	171.1	192.1	149.7
Oktober	153.5	160.4	153.8	126.5	152.6	170.8	192.2	149.6
November	153.0	159.8	153.0	126.6	152.6	170.5	192.5	149.0
Dezember	152.6	159.2	152.2	126.7	152.9	170.3	192.5	148.5

2. Index für 72 Waren des täglichen Bedarfs *) (Methode der Stadt Straßburg)

	1924		1925		1926		1927		1928		1929	
	Saar- gebiet	Straß- burg	Saar- gebiet	Straß- burg	Saar- gebiet	Straß- burg	Saar- gebiet	Straß- burg	Saar- gebiet	Straß- burg	Saar- gebiet	Straß- burg
Januar	432	415	467	435	542	501	642	611	593	588	627	618
Februar	438	425	463	434	544	503	626	602	569	592	627	625
März	453	445	461	440	551	517	606	602	587	590	628	628
April	433	433	465	443	566	520	609	607	589	601	629	628
Mai	417	422	452	440	581	533	605	600	593	595	635	645
Juni	431	431	456	455	600	575	618	608	600	601	635	648
Juli	429	412	491	453	641	587	606	602	601	600	641	643
August	435	426	498	466	676	635	594	588	607	602	641	649
September	436	423	520	472	694	637	602	592	616	607	647	652
Oktober	453	430	521	478	703	645	602	594	621	609	652	652
November	462	434	531	482	688	643	597	583	625	614	657	658
Dezember	463	430	536	495	659	619	593	586	629	615	660	660

*) In diesem Index kommen alle wichtigen Lebensmittel sowie die Preise für Heizung und Beleuchtung zur Geltung.

3. Amtlicher Brotpreis im Saargebiet

1925	1926	1927	1928
Brotpreis ab: frs. pro kg	Brotpreis ab: frs. pro kg	Brotpreis ab: frs. pro kg	Brotpreis ab: frs. pro kg
9. Februar . . . 1.60	17. Februar . . . 1.80	14. Februar . . . 2.30	29. März 2.20
29. Juni 1.70	12. April 1.90	11. April 2.20	7. Mai 2.30
24. August . . . 1.60	22. Mai 2.10	16. Mai 2.30	13. August . . . 2.20
12. Oktober . . . 1.50	14. Juni 2.20	12. Oktober . . . 2.20	29. August . . . 2.10*)
2. November . . 1.60	28. Juni 2.30	16. November . . 2.10	
21. Dezember . . 1.70	12. Juli 2.50		
	21. Juli 2.60		
	2. August 2.80		
	16. August 2.70		
	23. August 2.60		
	22. September . . 2.70		
	4. Oktober 2.80		
	6. Dezember 2.60		
	20. Dezember . . . 2.50		
	27. Dezember . . . 2.40		

Der Brotpreis war am 1. Januar
1930 noch unverändert.

4. Offizielle Preise der Produktenbörse zu Saarbrücken 1929

(per 100 kg waggonfrei Saarbrücken für den Großhandel)

1929	2. Jan.	8. Jan.	15. Jan.	22. Jan.	29. Jan.	5. Febr.	12. Febr.	19. Febr.	26. Febr.	5. März	12. März	19. März	26. März
Mühlenfabrikate:													
Weizenmehl, Basis fleur, m. Sack	239	239	239	241	241	241	241	245	245	245	245	245	245
Weizenmehl, Supérieur " "	231	231	231	233	233	233	233	237	237	237	237	237	237
Roggenmehl 0 " "	207	205	205	205	205	205	207	209	209	209	209	210	210
Roggenmehl 01 " "	192	190	190	190	190	190	192	194	194	194	194	195	195
Weizenkleie, fein " "	93	93	93	93	94	96	96	98	98	99	99	100	100
Weizenkleie, grob " "	97	97	97	97	98	100	100	102	102	105	105	106	108
Roggenkleie " "	97	97	97	97	98	100	100	102	102	105	105	106	106
Weizenfuttermehl " "	111—116	111—116	111—116	111—116	111—116	111—116	111—116	111—118	111—118	111—118	111—118	111—118	111—118
Roggenfuttermehl " "	116—120	116—120	116—120	116—120	116—120	116—120	116—120	116—122	116—122	116—122	116—122	116—122	116—122
Getreide:													
Weizen, einheim., ohne Sack	147	147	148	150	150	150	152	154	154	160	160	160	160
Weizen, französischer " "	154	154	156	158	158	159	162	165	165	167	167	167	165
Roggen, einheim. " "	127	126	128	130	130	131	132	134	134	135	135	135	135
Roggen, französischer " "	132	131	132	135	135	137	138	140	140	142	142	142—143	142—143
Braugerste " "	142	142	142	149	149	151	151	154	154	155	160	160	160
Futtergerste mit Sack	130—135	130—135	130—135	133—137	133—137	135—139	135—139	135—139	135—139	135—139	138—142	138—142	138—142
Hafer " "	127—132	127—132	130—134	132—136	134—138	136—140	136—140	138—140	138—142	138—142	140—145	140—145	140—145
Auslandsweizen " "	167—175	167—175	170—180	172—182	172—182	174—184	174—184	178—190	178—190	176—190	176—190	174—188	170—186
Platamais " "	145	145	148	152	152	152	152	152	152	154	156	156	156
Rauhfutter, Kartoffeln usw.													
Wiesenheu, lose	66	66	66	66	66	66	66	66	66	68	68	70	70
Wiesenheu, gepreßt	68	68	68	68	68	68	68	68	68	70	70	72	72
Luzernheu, gepreßt, südfranz.	80	80	80	80	80	75	80	80	80	85	85	85	85
Luzernheu, lose	75	75	75	75	75	80	75	75	75	75	75	75	75
Getreidepreßstroh	40	40	40	40	40	40	40	40	40	42	42	48	48
Kartoffeln, weiße	44	44	45	45	50	50	50	52	62	62	62	56	56
Kartoffeln, Industrie	48	50	52	52	55	52	52	57	67	70	70	62	62
Kartoffeln, rote	46	46	48	48	52	55	55	54	64	64	64	58	58
Zwiebeln	150	150	165	165	—	170	170	170	170	200	200	200	200

Offizielle Preise der Produktenbörse zu Saarbrücken
(per 100 kg waggonfrei Saarbrücken für den Großhandel)

1929	2. April	9. April	16. April	23. April	30. April	7. Mai	14. Mai	21. Mai	28. Mai	4. Juni	11. Juni	18. Juni	25. Juni
Mühlenfabrikate:													
Weizenmehl, Basis fleur, m. Sack	245	242	242	240	239	239	234	231	236	236	236	236	236
Weizenmehl, Supérieur „ „	237	234	234	232	231	231	226	226	231	231	231	231	231
Roggenmehl 0 „ „	210	210	210	210	210	208	205	203	201	200	200	200	200
Roggenmehl 01 „ „	195	195	195	195	195	193	190	188	186	185	185	185	185
Weizenkleie, fein „ „	100	100	100	98	96	96	95	93	90	85	83	80	78
Weizenkleie, grob „ „	103	108	106	104	102	100	98	96	94	90	88	86	84
Roggenkleie „ „	106	106	106	104	102	100	98	96	94	90	88	86	84
Weizenfuttermehl „ „	111—116	111—118	110—116	108—112	106—112	106—112	105—110	105—110	105	102	102	100	98
Roggenfuttermehl „ „	116—122	116—122	114—120	112—118	110—116	110—116	108—116	108—116	108—112	108	108	106	104
Getreide:													
Weizen, einheim. ohne Sack	160	160	—	—	—	—	—	—	—	—	—	—	—
Weizen, französischer „ „	165	165	165	165	163	163	160	158	164	164	164	163	163
Roggen, einheim. „ „	135	135	135	135	—	—	—	—	—	—	—	—	—
Roggen, französischer „ „	142—143	142—143	142—143	142	141	141	139	137	134	133	133	131	131
Roggen, deutscher „ „	—	—	—	—	—	136	134	132	130	127	127	125	125
Braugerste „ „	160	160	160	158	155	152	150	148	145	142	140	138	138
Futtergerste mit Sack	138—142	138—142	138—142	136—140	134—138	131—135	131—135	131—135	129—131	125—128	123—126	123—126	123—126
Hafer „ „	140—145	140—145	140—145	140—143	138—140	138—140	138—140	138—140	136—138	136	134	133	132
Auslandsweizen „ „	170—186	167—179	167—179	165—177	163—174	162—173	160—171	159—170	170—175	170—175	170—175	170—175	170—175
Platamais „ „	156	156	150	148	146	143	140	139	135	135	135	134	132
Raufutter, Kartoffeln usw.													
Wiesenheu, lose	70	70	72	72	72	72	75	73	72	72	72	70	70
Wiesenheu, gepreßt	72	72	74	74	74	74	77	75	75	75	75	73	72
Luzernheu, gepreßt, südfrenz.	85	88	88	88	88	88	88	88	—	—	—	—	—
Luzernheu, lose	75	75	76	76	76	76	78	78	—	—	—	—	—
Getreidepreßstroh	48	46	46	48	50	50	50	48	48	48	46	44	44
Kartoffeln, weiße	52	50	50	44	42	42	42	40	40	40	38	38	38
Kartoffeln, Industrie	56	52	52	50	49	48	46	45	45	45	42	42	42
Kartoffeln, rote	54	52	52	50	50	46	45	—	—	—	—	—	—
Zwiebeln	190	180	160	140	140	140	140	130	130	130	120	120	—
Kartoffeln, Ernte 1929	—	—	—	—	—	—	—	—	—	—	—	130—140	100—110

Offizielle Preise der Produktenbörse zu Saarbrücken
(per 100 kg waggonfrei Saarbrücken für den Großhandel)

1929	2. Juli	9. Juli	16. Juli	23. Juli	30. Juli	6. Aug.	13. Aug.	20. Aug.	27. Aug.	3. Sept.	10. Sept.	17. Sept.	24. Sept.
Mühlenfabrikate:													
Weizenmehl, Basis fleur, m. Sack	236	240	250	257	257	257	254	248	243	239	239	244	244
Weizenmehl, Supérieur „	231	232	242	247	247	247	242	236	231	227	227	229	229
Roggenmehl 0 „	200	200	200	200	200	198	195	185	182	180	180	182	182
Roggenmehl 01 „	185	185	185	185	185	183	180	170	167	165	165	167	167
Weizenkleie, fein „	80	80	80	80	80	80	78	75	75	70	70	74	74
Weizenkleie, grob „	86	86	86	86	86	86	84	82	82	76	76	80	80
Roggenkleie „	86	86	86	86	86	86	84	82	82	76	76	80	80
Weizenfuttermehl „	98	98	98	98	98	98	98	98	95	85—95	85—95	88—98	88—98
Roggenfuttermehl „	104	104	104	104	104	104	104	102	100	95—85	95—100	98—103	98—103
Getreide:													
Weizen, einheim., ohne Sack	—	—	—	—	—	—	—	—	—	140	140	142	142
Weizen, französischer „	164	166	170	170	170	168	164	156	154	150	150	153	153
Roggen, einheim. „	—	—	—	—	—	—	110	106	104	100	100	102	102
Roggen, französischer „	131	131	131	128	128	125	118	114	110	108	108	110	108
Roggen, deutscher „	126	124	—	—	—	123	—	111	110	106	106	106	106
Braugerste „	135	135	135	140	140	140	—	—	126—130	124—128	124—128	124—128	124—128
Futtergerste mit „	123—126	123—126	125—128	125—128	125—128	125—128	120	115	115	108—110	108—110	108—110	108—110
Hafer, neuer „	—	—	—	—	—	—	—	—	114	103	103	103	103
Hafer „	132	128	128	128	128	128	124	123	123	120	120	120	120
Auslandsweizen „	172—180	176—192	186—210	186—220	190—225	190—225	190—225	190—225	190—225	185—210	185—210	185—210	185—210
Platamais „	135	138	141	143	143	143	140	138	136	133	133	133	133
Rauhfutter, Kartoffeln usw.													
Wiesenheu, lose	70	72	70	75	75	75	75	75	75	75	75	75	75
Wiesenheu, gepreßt	72	75	72	78	78	78	78	78	78	78	78	78	78
Luzernheu, gepreßt, südfranz.	—	—	—	—	—	—	—	90	90	—	—	—	—
Luzernheu, lose	—	—	—	—	—	—	—	—	—	—	—	—	—
Getreidepreßstroh	44	42	42	42	42	42	42	40	40	40	42	42	42
Kartoffeln, weiße	—	*65	60	46	46	46	44	44	40	40	35	83	36
Kartoffeln, Industrie	—	—	70	55	55	—	—	—	40	—	—	40	38
Kartoffeln, rote	—	**80	—	—	—	—	—	—	40	—	—	—	—
Zwiebeln	130	130	110	100	90	90	100	100	90	90	85	85	85
Kartoffeln Ernte 1929	85	—	—	—	—	—	—	—	—	—	—	—	—

*) Ernte 1929 belgisch. **) Ernte 1929 französisch.

Offizielle Preise der Produktenbörse zu Saarbrücken
(per 100 kg waggonfrei Saarbrücken für den Großhandel)

1929	1. Oktob.	8. Oktob.	15. Oktob.	22. Oktob.	29. Oktob.	5. Nov.	12. Nov.	19. Nov.	26. Nov.	3. Dez.	10. Dez.	17. Dez.
Mühlenfabrikate :												
Weizenmehl, Basis fleur, m. Sack	244	244	244	244	244	244	244	244	241	239	244	244
Weizenmehl, Supérieur „ „	229	229	229	229	229	229	229	229	226	224	224	224
Roggenmehl 0 „ „	182	182	182	182	182	182	180	180	177	175	175	173
Roggenmehl 01 „ „	167	167	167	167	167	167	165	165	162	160	160	158
Weizenkleie, fein „ „	74	74	74	74	74	74	70	70	70	70	70	70
Weizenkleie, grob „ „	80	80	80	80	80	80	78	78	78	78	78	78
Roggenkleie, „ „	80	80	80	80	80	80	78	78	78	78	78	78
Weizenfuttermehl „ „	88—98	88—103	88—98	88—98	88—98	88—98	88—98	88—98	88—98	86—96	84—94	84—94
Roggenfuttermehl „ „	98—103	98—103	98—103	98—103	98—103	98—103	95—100	95—100	95—100	93—98	93—98	93—98
Getreide :												
Weizen, einheim., ohne Sack	142	145	145	145	145	145	145	145	145	143	143	143
Weizen, französ. „ „	153	153	153	153	153	153	150	150	150	148	148	146
Roggen, einheim. „ „	102	102	102	102	102	102	98	98	97	96	96	94
Roggen, französ. „ „	108	108	108	108	108	108	102	102	100	98	98	96
Roggen, deutscher „ „	106	106	106	106	106	106	100	100	98	—	—	—
Hafer, alter „ „	120	—	120	120	—	—	—	—	—	—	—	—
Braugerste „ „	124—128	122—126	122—126	122—126	122—126	122—126	122—126	120—124	122—124	120—124	120—124	118—122
Futtergerste mit Sack	108—110	108—110	108—110	108—110	108—110	108—110	108—110	108—110	108—110	108—110	108—110	108—110
Hafer, neuer „ „	103	106	106	106	110	110	105	105	105	105	105	105
Auslandsweizen „ „	185—210	185—210	185—210	185—210	185—210	185—210	180—205	180—205	180—205	180—205	180—205	180—205
Platamais „ „	133	133	133	133	133	133	133	130	130	128	128	126
Rauhfutter, Kartoffeln usw.												
Wiesenheu, lose	75	75	76	76	78	78	78	78	78	78	78	78
Wiesenheu, gepreßt	78	78	78	78	80	80	80	80	80	80	80	80
Luzernheu, gepreßt, südfrenz.	—	—	—	—	92	92	92	92	92	92	92	92
Luzernheu, lose	—	—	—	—	—	—	—	—	—	—	—	—
Getreidepreßstroh	42	42	42	43	44	44	44	44	44	44	44	44
Kartoffeln, weiße	36	33	33	33	35	35	35	35	35	36	36	36
Kartoffeln, Industrie	38	36	36	36	40	40	40	40	40	42	40	40
Kartoffeln, rote	—	33	33	33	35	35	35	35	35	36	36	36
Zwiebeln	80	85	90	90	90	100	100	90	90	90	90	90

5. Schlachtviehpreise in Saarbrücken 1929

		2. Januar		7. Januar		14. Januar		21. Januar		28. Januar		4. Februar		11. Februar		18. Februar	
		Auf- trieb Stück	Preis Frs. pro Pfund	Auf- trieb Stück	Preis Frs. pro Pfund	Auf- trieb Stück	Preis Frs. pro Pfund	Auf- trieb Stück	Preis Frs. pro Pfund	Auf- trieb Stück	Preis Frs. pro Pfund	Auf- trieb Stück	Preis Frs. pro Pfund	Auf- trieb Stück	Preis Frs. pro Pfund	Auf- trieb Stück	Preis Frs. pro Pfund
Herkunftsland																	
1. Frankreich																	
Stiere	1. Qual.	43	4,60—4,80	73	4,60—4,80	81	4,70—5,00	64	4,60—4,90	72	4,60—4,90	85	4,70—5,10	80	4,60—5,00	70	4,70—5,00
"	2. "	40	4,00—4,40	50	4,00—4,40	70	4,30—4,60	50	4,20—4,50	60	4,20—4,50	40	4,20—4,60	4	4,20—4,50	53	4,30—4,60
Ochsen	1. "	34	4,80—5,00	45	4,90—5,20	49	5,00—5,20	57	5,00—5,20	46	5,00—5,30	35	5,00—5,30	32	5,00—5,30	32	5,20—5,40
"	2. "	40	4,30—4,60	40	4,30—4,70	30	4,50—4,80	40	4,50—4,80	30	4,50—4,80	20	4,50—4,80	20	4,40—4,70	30	4,60—5,00
"	3. "	30	3,80—4,10	—	—	—	—	—	—	—	—	—	—	—	—	—	—
Kühe	1. "	8	4,60—4,80	6	4,60—4,80	13	4,60—4,80	6	4,60—4,80	14	4,60—5,00	14	4,80—5,10	17	4,70—5,00	10	4,70—5,00
"	2. "	6	4,00—4,30	—	—	10	4,00—4,40	10	4,00—4,40	10	4,00—4,40	11	4,20—4,70	22	4,10—4,60	8	4,10—4,60
"	3. "	9	2,80—3,50	4	2,80—3,50	—	—	4	3,00—3,75	—	—	9	3,00—4,00	16	3,20—4,00	10	3,20—4,00
Rinder	1. "	23	4,80—5,00	10	5,00—5,20	19	5,30—5,50	10	5,30—5,50	13	5,30—5,40	11	5,30—5,40	18	5,10—5,30	15	5,20—5,50
"	2. "	10	4,00—4,70	—	—	20	5,00—5,20	8	5,00—5,10	—	—	9	4,80—5,20	—	—	10	4,80—5,10
Fresser	1. "	—	—	—	—	—	—	—	—	—	—	—	—	8	4,40—4,60	—	—
Schweine	1. "	53	6,00—6,20	87	6,00—6,20	—	—	40	6,00—6,20	—	—	59	6,00—6,10	—	—	20	6,00—6,10
Kälber	1. "	37	6,60—6,80	2	6,50—6,60	4	6,60—7,00	—	—	5	6,40—6,80	5	—	3	7,00	—	—
"	2. "	—	—	12	6,20—6,40	—	—	—	—	—	—	—	—	51	6,00—6,20	—	—
"	3. "	—	—	—	—	—	—	—	—	—	—	—	—	—	—	—	—
Schafe	1. "	—	—	—	—	—	—	—	—	—	—	—	—	—	—	—	—
2. Holland																	
Schweine	1. Qual.	131	6,00—6,60	42	6,00—6,20	62	6,00—6,20	—	—	57	6,00—6,20	—	—	—	—	—	—
3. Saargebiet																	
Kühe	1. Qual.	3	3,40—3,90	—	—	—	—	—	—	—	—	—	—	—	—	—	—
"	2. "	—	—	—	—	2	4,15—4,20	3	4,70—4,90	—	—	—	—	1	4,60	—	—
"	3. "	—	—	1	3,50	—	—	5	3,00—3,90	—	—	—	—	3	3,00—4,00	3	3,20—4,00
Schafe	1. "	—	—	—	—	—	—	—	—	—	—	—	—	—	—	—	—
Stiere	2. "	—	—	—	—	—	—	—	—	—	—	—	—	—	—	—	—
"	3. "	—	—	—	—	—	—	—	—	—	—	—	—	—	—	—	—
Rinder	1. "	1	4,30	—	—	—	—	—	—	—	—	—	—	1	5,30	—	—
"	2. "	—	—	1	4,00	1	4,80	1	5,00	—	—	1	4,20	1	4,10	—	—
Schweine	1. "	—	—	—	—	—	—	—	—	—	—	—	—	—	—	—	—
Ochsen	1. "	—	—	—	—	—	—	—	—	—	—	—	—	1	5,00	—	—
4. Luxemburg																	
Schweine	1. Qual.	—	—	—	—	40	6,00—6,20	—	6,00—6,20	134	6,00—6,20	22	6,00—6,10	38	6,00—6,10	60	6,00—6,10
5. Deutschland																	
Schweine	1. Qual.	—	—	—	—	—	—	—	—	—	—	84	6,00—6,10	101	6,00—6,10	97	6,00—6,10
Rinder	3. "	—	—	—	—	—	—	—	—	—	—	—	—	—	—	—	—

Schlachtviehpreise in Saarbrücken 1929

Herkunftsland	25. Februar		4. März		11. März		18. März		25. März		2. April		8. April		15. April	
	Auftrieb Stück	Preis Frs. pro Pfund	Auftrieb Stück	Preis Frs. pro Pfund	Auftrieb Stück	Preis Frs. pro Pfund	Auftrieb Stück	Preis Frs. pro Pfund	Auftrieb Stück	Preis Frs. pro Pfund	Auftrieb Stück	Preis Frs. pro Pfund	Auftrieb Stück	Preis Frs. pro Pfund	Auftrieb Stück	Preis Frs. pro Pfund
1. Frankreich																
Stiere 1. Qual.	60	4,80—5,00	82	4,80—5,00	72	4,80—5,00	88	5,10—5,30	90	5,00—5,20	94	4,90—5,10	80	5,00—5,20	60	4,90—5,20
2. "	39	4,50—4,70	40	4,50—4,70	60	4,50—4,70	65	4,80—5,00	60	4,60—4,90	80	4,60—4,80	50	4,70—4,90	50	4,60—4,80
Ochsen 1. "	50	5,20—5,40	60	5,20—5,40	42	5,00—5,20	70	5,40—5,60	102	5,30—5,50	40	5,20—5,50	40	5,40—5,60	48	5,30—5,60
2. "	33	4,80—5,00	40	4,70—5,00	40	4,50—4,80	17	5,10—5,30	20	4,80—5,00	30	4,80—5,00	32	5,00—5,20	30	4,90—5,20
3. "	5	4,20—4,60	—	—	—	—	—	—	—	—	—	—	—	—	—	—
Kühe 1. "	15	4,80—5,00	10	4,80—5,00	13	4,80—5,00	12	5,20—5,40	9	5,00—5,20	12	4,90—5,10	6	5,10—5,40	10	5,00—5,30
2. "	27	4,60—4,80	6	4,50—4,70	10	4,40—4,70	5	4,70—5,00	6	4,60—4,80	8	4,50—4,70	5	4,40—4,80	7	4,50—4,80
3. "	10	3,20—4,00	6	3,20—4,00	20	3,20—4,00	4	3,40—4,00	4	3,60—4,00	—	—	4	3,60—4,20	3	3,50—3,80
Rinder 1. "	27	5,30—5,50	24	5,30—5,50	22	5,20—5,40	40	5,50—5,60	23	5,40—5,60	29	5,40—5,50	16	5,50—5,60	20	5,40—5,60
2. "	—	—	—	—	—	—	—	—	—	—	—	—	—	—	10	4,80—5,20
Fresser 2. "	—	—	—	—	—	—	—	—	—	—	—	—	—	—	—	—
Schweine 1. "	44	5,90	40	6,00—6,20	42	6,20—6,30	32	6,45—6,55	24	6,50	35	6,25—6,50	38	6,25—6,50	53	6,25—6,50
Kälber 1. "	133	5,00—5,40	60	6,40—6,60	50	6,00—6,20	52	6,60	59	6,40—6,80	79	7,00—7,20	84	6,60—6,80	90	6,20—6,50
2. "	—	—	80	5,70—6,30	100	5,60—5,90	68	5,40—5,60	60	5,80—6,00	130	5,80—6,20	90	5,70—6,00	80	5,50—6,00
3. "	—	—	62	4,80—5,40	105	5,00—5,20	170	4,80—5,00	207	5,00—5,40	97	5,00—5,40	110	5,00—5,40	104	4,50—5,00
Schafe 1. "	—	—	—	—	—	—	—	—	—	—	—	—	—	—	—	—
2. Holland																
Schweine 1. Qual.	—	—	—	—	—	—	—	—	—	—	—	—	—	—	—	—
3. Saargebiet																
Kühe 1. Qual.	—	—	—	—	—	—	—	—	—	—	—	—	—	—	—	—
2. "	—	—	—	—	1	4,40	1	4,25	1	4,20	—	—	6	4,20—4,40	—	—
3. "	1	3,70	6	3,20—4,00	1	3,50	—	—	1	3,60	2	3,40—3,50	—	—	1	3,90
Schafe 1. "	—	—	—	—	—	—	—	—	—	—	—	—	—	—	—	—
Stiere 2. "	—	—	—	—	—	—	1	4,80	—	—	—	—	—	—	—	—
3. "	—	—	—	—	—	—	—	—	—	—	—	—	—	—	—	—
Rinder 1. "	—	—	—	—	—	—	—	—	2	5,20	—	—	1	5,50	—	—
2. "	1	4,00	—	—	—	—	3	4,40—4,60	4	4,50—5,10	—	—	—	—	—	—
Schweine 1. "	—	—	—	—	—	—	—	—	—	—	—	—	—	—	—	—
Ochsen 2. "	—	—	—	—	—	—	—	—	—	—	—	—	—	—	—	—
4. Luxemburg																
Schweine 1. Qual.	35	6,00—6,10	83	6,00—6,20	84	6,20—6,30	96	6,45—6,55	144	6,50	149	6,25—6,50	124	6,25—6,50	125	6,25—6,50
5. Deutschland																
Schweine 1. Qual.	106	6,00—6,10	—	—	—	—	—	—	—	—	—	—	—	—	—	—
Rinder 3. "	—	—	—	—	—	—	—	—	—	—	—	—	—	—	—	—

Schlachtviehpreise in Saarbrücken 1929

Herkunftsland	22. April		29. April		6. Mai		13. Mai		21. Mai		27. Mai		3. Juni		10. Juni	
	Auftrieb Stück	Preis Frs. pro Pfund	Auftrieb Stück	Preis Frs. pro Pfund	Auftrieb Stück	Preis Frs. pro Pfund	Auftrieb Stück	Preis Frs. pro Pfund	Auftrieb Stück	Preis Frs. pro Pfund	Auftrieb Stück	Preis Frs. pro Pfund	Auftrieb Stück	Preis Frs. pro Pfund	Auftrieb Stück	Preis Frs. pro Pfund
1. Frankreich																
Stiere 1. Qual.	69	5.20—5.50	76	5.30—5.50	71	5.60—5.70	80	5.70—6.00	95	5.40—5.80	110	5.20—5.40	89	5.20—5.40	48	5.30—5.50
Stiere 2. "	60	4.80—5.10	50	5.00—5.20	50	5.20—5.50	65	5.30—5.60	82	5.00—5.20	74	4.90—5.10	31	4.80—5.00	20	4.90—5.00
Ochsen 1. "	42	5.40—5.60	68	5.50—5.70	34	5.60—5.80	36	6.00—6.20	75	5.70—6.00	50	5.50—5.70	30	5.50—5.70	45	5.60—5.80
Ochsen 2. "	20	5.10—5.30	40	5.10—5.30	20	5.20—5.40	20	5.40—5.90	39	5.40—5.60	28	5.20—5.40	8	5.20—5.40	30	5.30—5.40
Ochsen 3. "	—	—	—	—	—	—	—	—	—	—	—	—	4	3.60—4.20	—	—
Kühe 1. "	10	5.20—5.50	20	5.20—5.50	18	5.40—5.60	20	5.70—6.00	10	5.60—5.80	14	5.90—5.50	20	5.30—5.50	25	5.40—5.60
Kühe 2. "	8	4.50—5.00	13	4.80—5.10	20	5.00—5.30	18	5.20—5.60	9	5.00—5.40	14	4.90—5.20	8	4.80—5.10	10	4.80—5.10
Kühe 3. "	10	3.50—4.30	10	3.60—4.30	—	3.80—4.40	10	4.00—4.60	7	3.80—4.50	10	3.50—4.50	4	3.60—4.20	7	3.60—4.70
Rinder 1. "	17	5.50—5.70	23	5.50—5.70	27	5.60—5.80	27	6.00—6.20	11	6.00	13	5.60—5.70	34	5.50—5.70	34	5.70—6.00
Rinder 2. "	—	—	—	—	—	—	—	—	10	5.30—5.70	10	5.00—5.30	20	5.20—5.40	—	—
Fresser 2. "	—	—	—	—	—	—	—	—	—	—	—	—	—	—	—	—
Schweine 1. "	38	6.25—6.50	—	—	—	—	—	—	—	—	—	—	—	—	—	—
Kälber 1. "	40	6.80—7.00	40	6.80—7.00	10	7.00—7.50	40	8.00—8.50	45	7.80—8.20	8	7.50	12	7.50	46	7.00—7.50
Kälber 2. "	59	6.00—6.50	50	6.00—6.50	35	6.40—6.80	30	7.00—7.80	40	6.80—7.00	33	6.80—7.20	9	6.60—7.00	—	—
Kälber 3. "	60	5.00—5.80	93	5.20—5.80	25	5.80—6.00	91	6.10—6.90	9	6.20—6.40	10	6.20—6.40	30	6.00—6.60	—	—
Schafe 1. "	—	—	—	—	—	—	—	—	—	—	—	—	—	—	—	—
2. Holland																
Schweine 1. Qual.	—	—	—	—	—	—	—	—	—	—	—	—	—	—	—	—
3. Saargebiet																
Kühe 1. "	—	—	—	—	—	—	—	—	—	—	—	—	—	—	—	—
Kühe 2. "	1	4.80	1	4.30	2	4.60	2	5.20—5.30	—	—	1	4.00	—	—	—	—
Kühe 3. "	2	3.40—4.30	2	3.70—4.00	1	4.00	4	4.00—4.20	—	—	—	—	—	—	—	—
Schafe 1. "	—	—	—	—	—	—	—	—	—	—	—	—	—	—	—	—
Stiere 2. "	—	—	—	—	—	—	—	—	—	—	1	4.60	—	—	—	—
Stiere 3. "	—	—	—	—	—	—	—	—	—	—	—	—	—	—	—	—
Rinder 1. "	1	5.50	—	—	—	—	—	—	—	—	—	—	—	—	—	—
Rinder 2. "	2	4.70—4.90	—	—	—	—	—	—	—	—	1	4.50	—	—	—	—
Schweine 1. "	—	—	—	—	—	—	—	—	—	—	1	4.30	—	—	—	—
Ochsen 2. "	—	—	—	—	—	—	4	5.50—5.80	—	—	—	—	—	—	—	—
4. Luxemburg																
Schweine 1. Qual.	69	6.25—6.50	49	6.25—6.50	67	6.25—6.45	49	6.25—6.45	—	—	—	—	—	—	—	—
5. Deutschland																
Schweine 1. Qual.	—	—	128	6.25—6.50	139	6.25—6.45	141	6.25—6.45	129	6.00—6.40	110	6.00—6.40	125	6.25—6.50	95	6.20—6.40
Rinder 3. "	—	—	—	—	—	—	—	—	—	—	—	—	—	—	—	—

Schlachtviehpreise in Saarbrücken 1929

		17. Juni		24. Juni		1. Juli		8. Juli		15. Juli		22. Juli		29. Juli	
		Auf- trieb Stück	Preis Frs. pro Pfund	Auf- trieb Stück	Preis Frs. pro Pfund	Auf- trieb Stück	Preis Frs. pro Pfund	Auf- trieb Stück	Preis Frs. pro Pfund	Auf- trieb Stück	Preis Frs. pro Pfund	Auf- trieb Stück	Preis Frs. pro Pfund	Auf- trieb Stück	Preis Frs. pro Pfund
Herkunftsland															
1. Frankreich															
Stiere	1. Qual.	75	5.20—5.40	48	5.20—5.40	80	5.20—5.40	50	5.20—5.40	40	5.10—5.30	60	5.00—5.10	90	4.80—5.00
"	2. "	25	4.80—5.00	30	4.80—5.00	22	4.80—5.00	48	4.80—5.00	26	4.80—5.00	42	4.60—4.80	39	4.50—4.70
Ochsen	1. "	81	5.60—5.80	87	5.50—5.70	70	5.60—5.80	70	5.60—5.80	80	5.40—5.70	75	5.30—5.60	80	5.20—5.50
"	2. "	4	5.20—5.40	60	5.00—5.30	6	5.20—5.40	25	5.20—5.40	31	5.10—5.30	29	4.80—5.00	49	4.80—5.00
"	3. "	—	—	—	—	—	—	8	4.40—4.60	—	—	—	—	55	—
Kühe	1. "	15	5.40—5.60	20	5.30—5.50	20	5.20—5.40	30	5.20—5.40	46	5.20—5.40	55	5.00—5.20	—	5.00—5.20
"	2. "	18	5.00—5.20	15	5.00—5.10	10	4.80—5.00	30	4.80—5.00	15	4.80—5.00	18	4.60—4.80	18	4.60—4.80
"	3. "	3	3.80—4.50	9	3.80—4.40	5	3.80—4.40	10	3.80—4.40	15	3.80—4.10	4	3.80—4.00	20	3.40—4.00
Rinder	1. "	43	5.70—5.80	59	5.50—5.70	47	5.70—5.80	67	5.60—5.80	41	5.40—5.70	67	5.40—5.60	49	6.80—7.00
"	2. "	—	—	—	—	—	—	—	—	—	—	—	—	—	—
Fresser	2. "	—	—	—	—	6	4.80—5.00	—	—	—	—	—	—	—	—
Schweine	1. "	38	6.35	36	6.40—6.50	31	6.40—6.50	90	6.80—6.90	100	6.80—7.00	36	7.00—7.20	56	7.00—7.20
Kälber	1. "	66	6.80—7.40	100	6.60—7.00	117	6.50—6.80	29	7.20—7.40	16	7.20—7.40	27	7.20—7.50	28	6.80—7.00
"	2. "	—	—	—	—	—	—	—	—	—	—	—	—	—	—
"	3. "	—	—	—	—	—	—	—	—	—	—	—	—	—	—
Schafe	1. "	—	—	—	—	—	—	—	—	—	—	—	—	—	—
2. Holland															
Schweine	1. Qual.	—	—	—	—	—	—	—	—	—	—	—	—	—	—
3. Saargebiet															
Kühe	1. Qual.	—	—	—	—	—	—	—	—	—	—	—	—	—	—
"	2. "	2	4.20—4.40	1	4.80	—	—	2	4.20—5.00	4	5.00—5.20	1	4.20	—	—
"	3. "	—	—	1	3.80	2	4.00	—	—	—	3.25—3.50	3	3.60	4	3.40—3.60
Schafe	1. "	—	—	—	—	10	6.50	11	6.50	—	—	8	6.50	—	—
"	2. "	—	—	—	—	—	—	—	—	—	—	2	5.00	—	—
Stiere	2. "	—	—	—	—	—	—	—	—	—	—	1	4.70	—	—
"	3. "	—	—	—	—	—	—	—	—	—	—	—	—	—	—
Rinder	1. "	3	5.50—5.60	1	5.50	1	5.70	—	—	—	—	4	5.40	—	—
"	2. "	—	—	4	5.00—5.20	—	—	2	4.80	—	—	—	—	—	—
Schweine	1. "	—	—	7	6.30—6.40	31	6.40—6.50	27	6.80	54	6.80—7.00	15	7.00—7.20	56	7.00—7.20
Ochsen	2. "	—	—	—	—	1	5.20	—	—	—	—	—	—	—	—
Kälber	1. "	—	—	—	—	—	—	—	—	—	—	3	6.80—7.00	—	—
4. Luxemburg															
Schweine	1. Qual.	—	—	—	—	—	—	—	—	—	—	—	—	—	—
5. Deutschland															
Schweine	1. Qual.	87	6.50	25	6.40—6.50	15	6.40—6.50	35	6.80	6	7.00	—	—	—	—
Rinder	3. "	—	—	—	—	—	—	—	—	—	—	—	—	—	—

Schlachtviehpreise in Saarbrücken 1929

		5. August		12. August		26. August		2. September		9. September		16. September		23. September	
		Auftrieb Stück	Preis Frs. pro Pfund	Auftrieb Stück	Preis Frs. pro Pfund	Auftrieb Stück	Preis Frs. pro Pfund	Auftrieb Stück	Preis Frs. pro Pfund	Auftrieb Stück	Preis Frs. pro Pfund	Auftrieb Stück	Preis Frs. pro Pfund	Auftrieb Stück	Preis Frs. pro Pfund
Herkunftsland															
1. Frankreich															
Stiere	1. Qual.	86	5.30—5.50	90	5.20—5.40	67	5.30—5.40	90	5.00—5.20	60	5.00—5.20	60	5.00—5.20	59	5.00—5.20
"	2. "	51	4.80—5.00	36	4.80—5.00	100	4.80—5.00	77	4.60—4.80	43	4.60—4.80	56	4.60—4.80	50	4.50—4.80
Ochsen	1. "	40	5.80—6.00	86	5.80—6.00	77	5.40—5.60	90	5.40—5.60	95	5.40—5.60	70	5.30—5.60	90	5.30—5.50
"	2. "	16	5.40—5.60	24	5.40—5.60	60	5.10—5.30	86	5.00—5.20	49	5.00—5.20	61	4.80—5.20	91	4.70—5.10
Kühe	1. "	15	5.40—5.60	25	5.40—5.60	40	5.20—5.40	25	5.20—5.40	45	5.20—5.40	25	5.10—5.40	20	5.00—5.30
"	2. "	8	5.00—5.20	9	4.70—5.20	55	4.80—5.10	20	4.60—5.00	14	4.60—5.00	30	4.60—5.00	18	4.60—4.90
"	3. "	—	—	2	3.60—4.40	15	3.80—4.50	9	3.60—4.40	—	—	10	3.60—4.50	19	3.50—4.40
Rinder	1. "	54	5.80—6.00	62	5.80—6.00	62	5.50—5.70	64	5.50—5.60	65	5.50—5.60	75	5.40—5.60	54	5.40—5.60
"	2. "	—	—	—	—	—	—	20	5.20—5.40	21	5.20—5.40	24	5.00—5.30	20	5.00—5.30
Fresser	2. "	—	—	—	—	—	—	—	—	—	—	—	—	7	4.60—4.80
Schweine	1. "	81	7.00—7.20	72	7.00—7.20	68	7.30—7.40	24	7.20—7.40	87	7.00—7.30	67	7.00—7.20	—	6.80—7.00
Kälber	1. "	33	7.00—7.40	16	7.20—7.40	2	7.40	17	7.40—7.60	21	7.30—7.60	19	7.80—8.20	10	7.40—8.00
"	2. "	—	—	—	—	—	—	—	—	—	—	—	—	—	—
"	3. "	—	—	—	—	—	—	—	—	—	—	—	—	—	—
Schafe	1. "	—	—	—	—	—	—	—	—	—	—	—	—	—	—
2. Holland															
Schweine	1. Qual.	—	—	—	—	—	—	—	—	—	—	—	—	55	6.80—7.00
3. Saargebiet															
Kühe	1. Qual.	—	—	—	—	—	—	—	—	—	—	—	—	—	—
"	2. "	—	—	—	—	—	—	—	—	—	—	—	—	—	—
"	3. "	—	—	—	—	—	—	—	—	—	—	—	—	—	—
Schafe	1. "	7	6.70—6.80	11	4.50—6.50	10	4.50—6.50	10	4.50—6.50	10	4.50—6.50	16	4.50—6.50	10	6.00—6.50
"	2. "	1	5.00	—	—	—	—	—	—	—	—	—	—	1	5.00
Stiere	2. "	—	—	—	—	—	—	—	—	—	—	—	—	—	—
"	3. "	—	—	—	—	—	—	—	—	—	—	—	—	—	—
Rinder	1. "	—	—	—	—	—	—	—	—	—	—	—	—	—	—
"	2. "	—	—	—	—	1	4.70	—	—	—	—	—	—	—	—
Schweine	1. "	—	—	—	—	—	—	8	7.20—7.40	—	—	—	—	—	—
Ochsen	2. "	1	5.60	—	—	—	—	—	—	—	—	—	—	—	—
Kälber	1. "	1	7.30	—	—	—	—	—	—	—	—	—	—	—	—
4. Luxemburg															
Schweine	1. Qual.	—	—	—	—	—	—	—	—	—	—	—	—	—	—
5. Deutschland															
Schweine	1. Qual.	—	—	18	7.00—7.20	50	7.20—7.40	—	—	—	—	—	—	30	6.80—7.00
Rinder	3. "	—	—	—	—	—	—	—	—	—	—	—	—	—	—
6. Dänemark															
Schweine	1. Qual.	—	—	21	6.00—6.40	—	—	—	—	—	—	—	—	—	—
"	2. "	—	—	—	—	47	6.00—6.40	35	6.00—6.40	26	6.00—6.40	—	—	—	—

Schlachtviehpreise in Saarbrücken 1929

		30. September		7. Oktober		15. Oktober		21. Oktober		28. Oktober		4. November		11. November	
		Auf- trieb Stück	Preis Frs. pro Pfund	Auf- trieb Stück	Preis Frs. pro Pfund	Auf- trieb Stück	Preis Frs. pro Pfund	Auf- trieb Stück	Preis Frs. pro Pfund	Auf- trieb Stück	Preis Frs. pro Pfund	Auf- trieb Stück	Preis Frs. pro Pfund	Auf- trieb Stück	Preis Frs. pro Pfund
Herkunftsland															
1. Frankreich															
Stiere	1. Qual.	80	4.90—5.20	90	4.80—5.00	61	4.80—5.10	70	5.00—5.20	70	5.00—5.20	60	5.00—5.30	66	5.00—5.30
"	2. "	61	4.50—4.80	55	4.40—4.60	40	4.40—4.60	45	4.70—4.90	41	4.60—4.80	50	4.70—4.90	40	4.70—4.90
Ochsen	1. "	90	5.30—5.50	80	5.30—5.60	90	5.30—5.60	75	5.40—5.60	80	5.30—5.50	86	5.40—5.50	90	5.40—5.60
"	2. "	51	4.70—5.20	70	4.80—5.20	92	4.90—5.20	44	4.90—5.20	65	4.80—5.10	50	4.80—5.20	80	4.80—5.20
Kühe	1. "	20	5.00—5.20	38	5.00—5.20	21	5.00—5.20	30	5.00—5.20	30	5.00—5.20	31	5.00—5.20	51	5.00—5.30
"	2. "	11	4.50—4.80	20	4.40—4.80	19	4.50—4.90	32	4.50—4.90	20	4.40—4.80	18	4.30—4.80	30	4.40—4.80
"	3. "	—	—	—	—	11	3.40—4.20	24	3.00—4.20	10	3.00—4.20	12	3.00—4.00	20	3.00—4.00
Rinder	1. "	70	5.40—5.70	53	5.40—5.60	25	5.40—5.60	31	5.50—5.70	69	5.40—5.60	45	5.40—5.60	47	5.40—5.60
"	2. "	53	5.00—5.20	50	5.00—5.20	20	5.00—5.20	30	5.00—5.30	40	5.00—5.10	35	5.00—5.20	30	5.00—5.20
Fresser	1. "	—	—	—	—	—	—	—	—	—	—	17	5.00—5.50	—	—
"	2. "	—	—	2	4.80—5.00	—	—	—	—	—	—	—	—	—	—
Schweine	1. "	113	6.80—7.00	182	6.70—6.90	112	6.60—6.80	172	6.65—6.75	156	6.65—6.75	106	6.65—6.75	207	6.65—6.75
Kälber	1. "	—	—	—	—	—	—	—	—	—	—	—	—	—	—
"	2. "	—	—	—	—	—	—	—	—	—	—	—	—	—	—
"	3. "	—	—	—	—	—	—	—	—	—	—	—	—	—	—
Schafe	1. "	—	—	—	—	—	—	—	—	—	—	—	—	—	—
2. Holland															
Schweine	1. Qual.	—	—	—	—	36	6.60—6.80	—	—	—	—	—	—	56	6.65—6.75
3. Saargebiet															
Kühe	1. Qual.	—	—	—	—	—	—	—	—	—	—	—	—	—	—
"	2. "	—	—	—	—	1	4.45	—	—	1	4.40	4	3.90—4.20	1	4.60
"	3. "	—	—	—	—	—	—	6	3.00—3.50	—	—	—	—	2	3.90—4.10
Schafe	1. "	10	6.00—6.50	11	5.50—6.50	10	5.50—6.50	11	5.50—6.50	—	—	10	5.50—6.50	12	5.50—6.50
Stiere	2. "	—	—	—	—	—	—	—	—	—	—	—	—	—	—
"	3. "	—	—	—	—	—	—	—	—	—	—	—	—	—	—
Rinder	1. "	—	—	—	—	—	—	—	—	—	—	—	—	—	—
"	2. "	—	—	—	—	—	—	1	4.90	—	—	—	—	—	—
Schweine	1. "	—	—	—	—	—	—	—	—	—	—	—	—	—	—
Ochsen	2. "	—	—	—	—	—	—	—	—	—	—	—	—	—	—
4. Luxemburg															
Schweine	1. Qual.	—	—	—	—	—	—	—	—	—	—	—	—	—	—
5. Deutschland															
Schweine	1. Qual.	—	—	—	—	—	—	—	—	—	—	—	—	—	—
Rinder	3. "	—	—	—	—	—	—	—	—	—	—	—	—	—	—

Schlachtviehpreise in Saarbrücken 1929

	18. November		25. November		2. Dezember		9. Dezember		16. Dezember		23. Dezember		30. Dezember	
	Auftrieb Stück	Preis Frs. pro Pfund	Auftrieb Stück	Preis Frs. pro Pfund	Auftrieb Stück	Preis Frs. pro Pfund	Auftrieb Stück	Preis Frs. pro Pfund	Auftrieb Stück	Preis Frs. pro Pfund	Auftrieb Stück	Preis Frs. pro Pfund	Auftrieb Stück	Preis Frs. pro Pfund
Herkunftsland														
1. Frankreich														
Stiere 1. Qual.	63	5.00—5.30	43	5.20—5.40	45	5.20—5.50	68	5.60—6.00	120	5.60—6.00	58	5.60—6.00	66	5.00—5.30
„ 2. „	40	4.60—4.90	30	4.80—5.10	40	4.80—5.10	40	5.00—5.50	17	5.00—5.50	40	5.00—5.40	40	4.70—4.90
Ochsen 1. „	70	5.30—5.50	54	5.50—5.70	69	5.60—6.00	64	5.80—6.20	145	5.80—6.20	48	5.80—6.10	90	5.40—5.60
„ 2. „	55	4.80—5.20	40	5.00—5.30	50	5.00—5.40	30	5.20—5.60	22	5.00—5.50	40	5.00—5.50	80	4.80—5.20
Kühe 1. „	30	5.00—5.20	26	5.20—5.40	30	5.30—5.60	10	5.40—5.80	31	5.40—5.80	20	5.40—5.70	51	5.00—5.30
„ 2. „	20	4.40—4.70	20	4.70—5.00	10	4.80—5.10	6	5.00—5.30	10	4.80—5.20	17	4.80—5.00	30	4.40—4.80
„ 3. „	15	3.00—4.00	—	—	—	—	10	3.80—4.50	—	—	—	—	20	3.00—4.00
Rinder 1. „	68	5.40—5.60	16	5.50—5.70	32	5.70—6.00	25	5.90—6.20	53	5.90—6.20	31	6.00—6.20	47	5.40—5.60
„ 2. „	40	5.00—5.20	30	5.00—5.30	30	5.20—5.50	11	5.50—5.80	—	—	20	5.40—5.80	30	5.00—5.20
Fresser 2. „	—	—	—	—	—	—	—	—	—	—	—	—	—	—
Schweine 1. „	197	6.60—6.70	212	6.60—6.70	181	6.50—6.65	45	6.40—6.50	—	—	89	6.60—6.70	207	6.65—6.75
Kälber 1. „	—	—	—	—	—	—	—	—	—	—	—	—	—	—
„ 2. „	—	—	—	—	—	—	—	—	—	—	—	—	—	—
„ 3. „	—	—	—	—	—	—	—	—	—	—	—	—	—	—
Schafe 1. „	—	—	—	—	—	—	—	—	—	—	—	—	—	—
2. Holland														
Schweine 1. Qual.	—	—	—	—	—	—	—	—	—	—	—	—	56	6.65—6.75
3. Saargebiet														
Kühe 1. Qual.	—	—	—	—	—	—	—	—	—	—	—	—	—	—
„ 2. „	—	—	—	—	—	—	—	—	—	—	—	—	1	4.60
„ 3. „	3	4.00	5	3.50—4.00	—	3.00—4.00	8	3.50—4.50	7	3.50—4.50	9	3.00—3.40	2	3.90—4.10
Schafe 1. „	12	5.50—6.50	6	5.50—6.50	10	5.50—6.50	10	5.50—6.50	14	5.50—6.80	12	5.50—6.80	12	5.50—6.50
„ 2. „	4	4.00—4.50	4	4.00—4.50	5	4.00—4.50	5	4.00—4.50	6	4.50	8	4.50	—	—
Stiere 2. „	—	—	—	—	—	—	—	—	—	—	—	—	—	—
„ 3. „	—	—	—	—	—	—	—	—	—	—	—	—	—	—
Rinder 1. „	—	—	—	—	—	—	—	—	1	5.90	—	—	—	—
„ 2. „	2	4.90	—	—	—	—	3	5.40—5.60	2	5.00—5.20	1	5.80	—	—
„ 3. „	—	—	1	4.20	—	—	—	—	20	6.60—6.70	—	—	—	—
Schweine 1. „	—	—	—	—	—	—	—	—	—	—	—	—	—	—
Ochsen 2. „	—	—	—	—	—	—	—	—	—	—	—	—	—	—
4. Luxemburg														
Schweine 1. Qual.	—	—	—	—	—	—	—	—	—	—	—	—	—	—
5. Deutschland														
Schweine 1. Qual.	—	—	—	—	50	6.50—6.65	188	6.40—6.50	118	6.60—6.80	48	6.60—6.70	—	—
Rinder 3. „	—	—	—	—	—	—	—	—	—	—	—	—	—	—

6. Preise für Förderkohlen und Koks von 1921—1929

(nach der allgemeinen Preisliste der Bergwerksdirektion)

Preise in Frs. pro t frei Eisenbahnwagen u. Grubenbahnhof bei Kaufverträgen v. 300—1000 Tonnen. Gültig ab:		Fettkohlen								Flammkohlen																Koks				
		best- melierte		aufge- besserte		geklau- bte		ge- wöhnliche		bestmelierte			aufgebesserte			geklau- bte			gewöhnliche			Großkoks		Mit- tel- koks Nr. 0 50/80 mm	Brech- koks Nr. 1 35/50 mm	Brech- koks Nr. 2 15/35 mm				
		Sorte		Sorte		Sorte		Sorte		Sorte			Sorte			Sorte			Sorte			ge- wöhn- lich	Spe- zial							
A	B	A	B	A	B	A	B	A ¹	A ²	B	A ¹	A ²	B	A ¹	A ²	B	A ¹	A ²	B											
1. Dezember	1921	71	—	—	—	—	62	60	69	—	—	—	—	—	—	60	—	58	100	—	106	100	85							
1. August	1922	69	—	69	67	—	63	60	57	—	67	—	68	—	65	—	61	58	57	55	97,70	—	103	97	83					
1. Februar	1923	67	—	67	65	64	62	59	—	65	65	—	67	—	64	—	63	60	58	57	—	95,50	—	101	95,50	81				
1. Mai	1923	80	—	80	78	76	74	70	—	80	77	—	80	—	75	—	73	70	70	67	—	118	—	125	120	100				
1. September	1923	85	—	85	—	81	—	75	—	85	82	—	85	—	80	—	78	75	75	72	—	128	—	135	130	110				
1. April	1924	85	—	89	—	85	—	79	—	85	82	—	89	—	83	—	82	78	79	76	—	132	137	140	135	114				
1. Mai	1924	82	—	87	—	82	—	77	—	82	79	—	87	—	80	—	79	75	77	74	—	128	132	135	130	110				
1. Juni	1924	79	—	84	—	79	—	74	—	79	76	—	84	81	77	—	76	72	74	71	—	123	127	130	125	106				
1. März	1925	84	—	89	—	84	—	78	—	84	81	—	89	86	82	—	81	76	78	75	—	130	139	137	134	112				
1. August	1925	89	—	95	—	89	—	83	—	89	85	—	95	91	86	—	85	80	83	79	—	137	146	145	142	118				
1. Januar	1926	93	—	99	—	93	—	87	—	93	89	—	99	96	91	—	89	85	87	83	—	144	154	152	149	126				
1. Mai	1926	98	—	104	—	98	—	92	—	98	94	—	104	101	96	—	94	90	92	88	—	152	162	158	158	135				
1. Juni	1926	102	—	108	—	102	—	95	—	102	98	—	108	105	101	—	98	95	95	91	—	158	172	164	164	141				
16. Juli	1926	109	—	116	—	109	—	102	—	109	105	—	116	113	109	—	105	102	102	98	—	171	186	181	181	155				
1. August	1926	117	—	125	—	117	—	110	—	117	113	—	125	122	119	—	113	111	110	106	—	186	202	196	196	166				
1. September	1926	122	—	130	—	122	—	115	—	122	118	—	130	127	124	—	118	116	115	111	—	198	216	209	209	180				
1. November	1926	128	—	138	—	130	—	120	—	128	124	—	138	135	133	—	126	124	120	116	—	205	227	220	220	192				
16. November	1926	130	—	141	—	133	—	123	—	130	126	—	141	139	137	—	130	128	123	120	—	205	231	224	226	196				
1. Februar	1927	127	—	138	—	131	—	121	—	127	123	—	138	136	134	—	128	126	121	118	—	200	226	216	218	190				
1. März	1927	115	—	125	—	117	—	109	—	115	112	—	125	123	122	—	115	113	109	108	—	174	196	193	197	169				
16. Juni	1928	112	—	122	—	114	—	106	—	112	109	—	122	120	119	—	112	110	106	105	—	170	191	182	193	165				
1. Januar	1929	116	—	127	—	119	—	110	—	116	113	—	127	124	123	—	117	114	110	109	—	175	197	187	202	170				
1. Juli	1929	123	—	135	—	126	—	116	—	123	120	—	135	132	130	—	124	121	116	115	—	185	208	197	215	179				
16. November	1929	129	—	141	—	132	—	121	—	129	125	—	141	138	136	—	130	127	121	120	—	193	217	206	226	187				

7. a) Die Entwicklung der Preise für Gießerei-Roheisen III pro t im Saargebiet ab Hütte 1922—1929

	1922	1923	1924	1925	1926	1927	1928	1929
	Frs.	Frs.	Frs.	Frs.	Frs.	Frs.	Frs.	Frs.
Januar		250—255	325	285—295	367	540	435	450
Februar		280—300	325—340	320—330	395	510	445	475
März		450	380	320—330	407.50	510	445	475
April		420—450	350—370	320—330	407.50	500	445	475
Mai		—	340—360	320—330	420	500	445	475
Juni		380—400	310—330	345	460	460	445	475
Juli		355—375	300—310	345	520	460	440	475
August		385—400	295—305	345	600	460	440	475
September	205	385—400	280—290	345	600	460	440	475
Oktober	205	380—400	280—290	345	600	420	440	475
November	212	350	275—285	345	600	420	450	475
Dezember	220—225	340	285—295	345	600	420	450	475

b) Die Entwicklung der Preise für Vorblöcke pro t im Saargebiet ab Hütte 1922—1929

	1922	1923	1924	1925	1926	1927	1928	1929
	Frs.	Frs.	Frs.	Frs.	Frs.	Frs.	Frs.	Frs.
Januar		340	480	420	550	720	530	560
Februar		530	480	420	550	620	560	560
März		530	500	425	550—560	620	510	560
April		530	480	425	550—560	525	520	590
Mai		530	480	410—420	610—650	500	535	590
Juni		500	425	410—420	610—650	505	535	590
Juli		500	425	420	730—750	530	535	590
August		500	425	420	780	530	535	590
September	290	500	425	420	780	530	535	590
Oktober	290	500	425	420	780	530	535	590
November	285	450	390	420	760	480	560	590
Dezember	300	450	420	470—480	760	530	560	590

c) Die Entwicklung der Preise für Knüppel pro t im Saargebiet ab Hütte 1922—1929

	1922	1923	1924	1925	1926	1927	1928	1929
	Frs.	Frs.	Frs.	Frs.	Frs.	Frs.	Frs.	Frs.
Januar		360	500	440	575	680—710	570	590
Februar		560	500	440	575—580	540—570	600	590
März		560	530	445	575—585	520—530	540	590
April		560	510	445	575—585	520	565	620
Mai		560	510	440—450	625—675	525	565	620
Juni		525	450	440—450	625—675	525	565	620
Juli		510	450	440—450	630—660	550	565	620
August		520	450	440—450	770—870	550	565	620
September	320	525	450	440—450	770—820	550	565	620
Oktober	315	525	450	440—450	720—820	550	565	620
November	320	500	420	440—450	810—820	520	590	620
Dezember	330—340	490	450	500—520	800—810	570	590	620

d) Die Entwicklung der Preise für Träger pro t im Saargebiet ab Hütte
1922 – 1929

	1922	1923	1924	1925	1926	1927	1928	1929
	Frs.	Frs.	Frs.	Frs.	Frs.	Frs.	Frs.	Frs.
Januar		460	600	540	675	800	650	720—765
Februar		585	625	525—540	675	710	650	720—765
März		585	675	525—540	725	700	650	740—765
April		585	725	525—565	725	650	675	740—765
Mai		585	625	500	775—825	650	675	740—765
Juni		585	575	500	825	650	675	740—765
Juli		625	600	500	800—830	650	675—700	740—765
August		650	550	500	900—1000	650	675—700	740—765
September	430—445	650	550	500	920—970	650	675—800	740—765
Oktober	430—445	650	550	500	850—900	650	725	740—765
November	420—445	650	540	500	850—900	625—650	700—725	740—765
Dezember	420—445	625	540	650	840—850	650	720—745	740—765

e) Die Entwicklung der Preise für Schienen pro t im Saargebiet ab Hütte
1922 – 1929

	1922	1923	1924	1925	1926	1927	1928	1929
	Frs.	Frs.	Frs.	Frs.	Frs.	Frs.	Frs.	Frs.
Januar		550	625	575	700	850	775—800	825—875
Februar		650	625	560—570	725	775	775—800	825—875
März		650	725	560—570	775	775	775—800	825—875
April		650	750	560	800	700—725	775—800	825—875
Mai		650	650	550	850—910	750	775—800	825—875
Juni		650	625	550	850—910	750—800	775—830	825—875
Juli		650	625	550	875—925	800	775—830	825—875
August		700	600	550	1100	775	775—830	825—875
September	550	700	575—600	550	975—1050	750—800	775—830	825—875
Oktober	550	700	560—580	550	975	775	775—830	825—875
November	550	675	580	550	975	725—775	800—875	825—875
Dezember	550	650	575	700	875	775—800	825—875	825—875

X. Verbrauchsberechnungen

1. Fleischmengen aus Schlachtungen im Saargebiet 1927 und 1928

	Zahl der Tiere	Gesamt-schlachtge-wichte dieser Tiere in kg.	Gewicht der Innereien kg	Als genuß-untauglich sind abzuziehen	Mithin Ge-samtmenge des genuß-tauglichen inländischen Fleisches	Fleischver-brauch pro Kopf der Bevölkerung in kg
1927						
1. Pferde	769	193 019	19 302	4 773		
2. Bullen	14 102	4 405 626	} 2 343 662	} 27 346		
3. Ochsen	11 778	3 725 316				
4. Kühe	18 526	4 632 710				
5. Rinder	12 468	2 767 427				
6. Kälber	51 053	1 917 194	613 502	2 244		
7. Schweine	141 514	10 893 287	2 387 590	4 081		
8. Schafe u. Ziegen	5 084	90 008	24 302	254		
Sa. .		28 724 586	5 388 358	38 698	34 074 246	44,3
1. Import von fri-schem u. zuberei-tetem Fleisch aus dem Ausland . .		4 708 345		8 269		6,11
2. Import von Gefrierfleisch .		740 922				0,96
Sa. .		5 449 267		8 269	5 440 998	7,07
Insgesamt .					39 515 244	51,37
1928						
1. Pferde	808	186 473	18 647	} 0,11%		
2. Bullen	15 175	4 549 283	—			
3. Ochsen	13 512	4 309 837	2 540 463			
4. Kühe	21 930	5 391 215	—			
5. Rinder	13 845	2 686 084	—	} 0,11%		
6. Kälber	59 828	2 176 143	696 352			
7. Schweine	153 424	11 494 122	2 414 601			
8. Schafe u. Ziegen	5 621	92 099	24 867			
9. Hunde	10	139	—			
Sa. .		30 885 395	5 614 930	40 240	36 540 085	46,8
1. Import von fri-schem u. zuberei-tetem Fleisch aus dem Ausland . .		5 233 716		32 811		
2. Import von Gefrierfleisch .		21 816				
Sa. .					5 200 905	6,6
Insgesamt .					41 740 990	53,4

2. Verbrauch an Bier im Saargebiet 1921—1928

	Im Saargebiet hergestellte Mengen			Eingeführte Mengen			Gesamtverbrauch			Verbrauch auf den Kopf der Bevölkerung
	Vollbier	Starkbier	Insgesamt	Vollbier	Starkbier	Insgesamt	Vollbier	Starkbier	Insgesamt	
	Hektoliter									
	Liter									
1921/22	—	1	—	—	17 639	—	689 490	17 640	707 130	100,2
1922/23	—	108	—	—	4 000	—	658 162	4 108	662 270	92,9
1923/24	554 441	5 905	560 346	119 616	1 036	120 652	674 057	6 941	680 998	94,3
1924/25	700 151	13 800	713 951	106 130	1 495	107 625	806 281	15 295	821 576	112,4
1925/26	779 657	13 885	793 542	75 535	721	76 256	855 192	14 606	869 798	117,5
1926/27	778 861	10 177	789 038	82 478	307	82 785	861 339	10 484	871 823	116,2
1927/28	799 964	10 134	810 098	73 562	672	74 234	873 526	10 806	884 332	116,3
1928/29	859 022	9 772	868 794	63 880	1 275	65 155	922 902	11 047	933 949	121,3

3. Verbrauch an Branntwein im Saargebiet 1922—1928

Betriebsjahr 1. Oktober bis 30. Sept.	An Branntwein, berechnet auf 100 teiligen Weingeist, wurden verwendet:										
	hauptsächlich zum Trinkverbrauch				zu gewerblichen und anderen Zwecken				Branntweinverbrauch		
	in-	aus-	Zusammen		vollständig vergällt	unvollständig vergällt	un- ¹⁾ vergällt	Zusammen		Im Ganzen	Auf den Kopf d. Bevölk.
	ländischer Branntwein	ländischer	Insgesamt	Auf den Kopf d. Bevölk.				Insgesamt	Auf den Kopf d. Bevölk.		
	hl		hl	l	hl			hl	l	hl	l
1922/23	12 588	23 500	36 088	5,06	1 356	—	283	1 594	0,2	37 682	5,26
1923/24	3 017	6 731	9 748	1,35	2 947	6	7	2 960	0,4	12 708	1,75
1924/25	5 516	8 063	13 579	1,86	1 724	71	435	2 230	0,3	15 809	2,16
1925/26	5 077	3 933	9 010	1,22	1 834	180	39	2 053	0,3	11 063	1,52
1926/27	5 550	4 365	9 915	1,32	2 449	29	423	2 901	0,4	12 816	1,72
1927/28	5 623	3 360	8 983	1,18	2 216	—	415	2 631	0,3	11 614	1,21
1928/29	5 108	3 232	8 340	1,08	2 581	31	232	2 844	0,4	11 184	1,48

1) für Krankenhäuser

4. Verbrauch von Essigsäure im Saargebiet 1921—1928

Rechnungsjahr 1. April bis 31. März	Einfuhr aus				Ausfuhr	Verbrauch		
	dem Reich	Frankreich	dem sonst Ausland	Insgesamt		Insgesamt	Auf den Kopf der Bevölkerung	
	dz					dz	dz	gr
1921/22	1 593	—	—	1 593	—	1 593	226	0,21
1922/23	1 500	1	—	1 501	—	1 501	209	0,20
1923/24	845	18	—	863	20	693	92	0,09
1924/25	1 364	46	86	1 496	32	1 542	202	0,19
1925/26	38	713	221	972	101	935	121	0,11
1926/27	28	1 103	—	1 131	27	1 158	147	0,14
1927/28	12	1 112	—	1 124	—	1 225	156	0,15
1928/29	336	904	—	1 240	—	1 198	152	0,14

1) Spez.-Gewicht 1,06

5. Verbrauch an Salz im Saargebiet 1921—1928

Rech- nungsjahr 1. April bis 31. März	Einfuhr aus				Aus- fuhr	versteuert		für gewerbl. und sonstige Zwecke steuerfrei abgelassen		Gesamt- verbrauch	
	dem Reich	Frank- reich	dem sonst. Aus- land	Ins- gesamt		Insgesamt	pro Kopf	Insgesamt	pro Kopf	Insgesamt	pro Kopf
	dz						dz	kg	dz	kg	dz
1921/22	92 641	698	—	93 339	—	67 028	9,5	26 311	3,7	93 339	13,2
1922/23	75 305	7 406	—	82 711	—	64 345	9,0	18 366	2,5	82 711	11,5
1923/24	15 273	51 670	—	66 943	—	52 992	8,3	13 951	1,8	66 943	9,1
1924/25	6 631	74 063	—	80 694	—	64 720	8,9	15 974	2,1	80 694	11,0
1925/26	1 026	86 851	—	88 177	—	69 900	9,4	18 267	2,5	88 167	11,9
1926/27	475	91 545	300	92 020	547	73 621	9,8	17 609	2,3	91 230	12,1
1927/28	964	98 643	—	99 607	—	80 488	10,6	19 441	2,5	99 929	13,1
1928/29	5 682	95 362	152	101 196	—	78 565	10,3	22 631	3,0	101 196	13,3

6. Verbrauch an Tabakwaren im Saargebiet 1923—1928

Rech- nungsjahr 1. April bis 31. März	Zigarren		Zigaretten		Feinschnitt		Pfeifentabak Kau- u. Schnupftabak	
	Verbrauch		Verbrauch		Verbrauch		Verbrauch	
	Insgesamt Stück	p.Kopf Stück	Insgesamt Stück	p.Kopf Stück	Insgesamt dz	p.Kopf kg	Insgesamt dz	p.Kopf kg
A. Aus Fabrik- und Steuerlägern								
1923/24	29 424 475		357 584 605		1 627		7 216	
1924/25	45 833 905		392 888 818		2 367		6 249	
1925/26	23 038 678		448 053 145		4 422		5 572	
1926/27	17 843 952		481 968 816		3 676		6 422	
1927/28	20 254 402		478 294 070		4 553		5 703	
1928/29	20 857 375		475 785 615		4 776		5 707	
B. Eingeführte Mengen								
1923/24	25 095 050		58 444 835		195		896	
1924/25	4 613 090		97 684 756		396		235	
1925/26	2 236 277		30 412 380		276		281	
1926/27	5 974 305		47 944 420		879		466	
1927/28	14 255 809		93 666 234		728		549	
1928/29	13 831 694		114 690 800		847		560	
C. Gesamtverbrauch								
1923/24	54 519 525	76	416 029 440	576	1 822	0,252	8 112	1,123
1924/25	50 446 995	69	490 573 574	671	2 763	0,380	6 484	0,887
1925/26	25 274 955	34	478 465 525	647	4 698	0,635	5 853	0,791
1926/27	23 818 257	32	529 913 236	707	4 555	0,607	6 888	0,918
1927/28	34 510 211	45	571 960 304	753	5 281	0,695	6 252	0,823
1928/29	34 689 069	45	590 476 415	767	5 623	0,730	6 267	0,814

7. Verbrauch an Zucker im Saargebiet

Rechnungs- jahr 1. April bis 31. März	Rohr- und Rübenzucker						Stärkezucker und Zuckerabläufe									
	Einfuhr aus				Verbrauch		Einfuhr aus						Insgesamt		Verbrauch	
	dem Reich	Frankreich	dem sonst. Ausland	Insgesamt	Insgesamt	pro Kopf	dem Reich	Frankreich	sonst. Ausland							
	dz				dz	kg	Stärke- zucker	Zucker- abläufe	Stärke- zucker	Zucker- abläufe	Stärke- zucker	Zucker- abläufe	Stärke- zucker	Zucker- abläufe	Stärke- zucker	Zucker- abläufe
1921/22	95 783	5 965	3 490	105 238	105 238	14.90	—	2	—	—	—	—	—	2	—	2
1922/23	99 508	7 013	4 468	110 989	110 989	15.57	—	—	—	—	—	—	—	—	—	—
1923/24	77 994	18 194	14 837	111 025	111 025	15.38	—	—	—	4	—	—	—	4	—	4
1924/25	68 622	28 625	7 760	105 007	105 007	14.37	—	—	—	—	—	—	—	—	—	—
1925/26	74	99 353	20 781	120 208	119 142	16.10	—	—	3 204	93	—	—	3 204	93	2 701	93
1926/27	1 638	123 782	9 220	134 640	131 670	17.56	82	—	8 145	91	2	—	8 229	91	7 911	91
1927/28	3 348	160 808	863	165 019	158 544	17.72	47	—	5 853	—	—	—	5 900	—	5 584	—
1928/29	5 649	143 376	4 909	153 934	153 831	19.98	24	1	11 051	—	—	—	11 075	1	7 927	1

8. Verbrauch an Spielkarten im Saargebiet

Rechnungsjahr 1. April bis 31. März	Einfuhr aus				Verbrauch
	dem Reich	Frankreich	dem sonst. Ausland	Insgesamt	Insgesamt
A. Kartenspiele bis zu 36 Blättern					
1923/24	54 326	—	—	54 326	56 756
1924/25	47 710	1 620	—	49 330	48 604
1925/26	12 234	47 104	—	59 338	59 338
1926/27	41 813	18 060	—	59 873	60 593
1927/28	53 516	12 739	—	66 255	66 255
1928/29	55 695	15 732	—	71 427	71 427
B. Kartenspiele mit mehr als 36 Blättern					
1923/24	6 665	432	—	7 097	7 217
1924/25	10 660	12	—	10 672	10 672
1925/26	214	359	—	573	573
1926/27	704	596	—	1 300	1 300
1927/28	1 106	2 376	—	3 482	3 482
1928/29	1 695	1 332	53	3 080	3 080
C. Kartenspiele insgesamt					
1923/24	60 991	432	—	61 423	63 973
1924/25	58 370	1 632	—	60 002	59 276
1925/26	12 448	47 463	—	59 911	59 911
1926/27	42 517	18 656	—	61 173	61 893
1927/28	54 622	15 115	—	69 737	69 737
1928/29	57 390	17 064	53	74 507	74 507

XI. Land- und Forstwirtschaft, Viehwirtschaft und Veterinärwesen

1. Ernte-Durchschnitts-Ergebnis der wichtigsten Kulturgewächse

(Zusammengestellt nach Schätzungen der Saatenstandsberichterstatter)

Lfd. Nr.	Kreis	Doppelzentner pro ha								
		Winter- Roggen	Winter- Weizen	Winter- Gerste	Som- mer- Gerste	Hafer	Kar- toffeln	Futter- Rüben	Rotklee	Heu u. Grum- met
<u>1926</u>										
1	Saarbrücken	12.5	17.0	16.0	16.0	17.0	70.0	150.0	50.0	37.0
2	Saarlouis	11.5	14.0	14.5	14.5	16.0	60.0	130.0	50.0	35.0
3	Merzig	12.5	17.0	15.0	15.0	17.0	70.0	150.0	50.0	36.0
4	Ottweiler	16.0	18.0	21.0	18.0	23.0	100.0	400.0	50.0	40.0
5	St. Wendel	16.0	18.0	21.0	18.0	23.0	100.0	400.0	50.0	40.0
6	Homburg	16.0	17.0	—	19.0	21.0	120.0	350.0	50.0	50.0
7	St. Ingbert	16.0	17.0	—	19.0	21.0	120.0	350.0	50.0	50.0
Durchschnitt für das Saargebiet		14.3	16.8	17.5	17.0	19.7	91.4	275.7	50.0	41.1
<u>1927</u>										
1	Saarbrücken	10.0	12.0	12.0	12.0	10.0	120.0	200.0	50.0	40.0
2	Saarlouis	12.0	12.0	13.0	13.0	10.0	120.0	150.0	50.0	40.0
3	Merzig	10.0	14.0	14.0	10.0	10.0	100.0	150.0	50.0	40.0
4	Ottweiler	14.0	14.2	15.6	12.5	12.6	120.0	300.0	40.0	50.0
5	St. Wendel	14.0	14.2	15.6	12.5	12.6	120.0	300.0	40.0	50.0
6	Homburg	16.0	16.0	—	—	18.0	100.0	300.0	35.0	35.0
7	St. Ingbert	16.0	16.0	—	—	18.0	100.0	300.0	35.0	35.0
Durchschnitt für das Saargebiet		13.1	14.0	14.0	12.0	13.0	111.4	242.9	42.9	41.4
<u>1928</u>										
1	Saarbrücken	16.0	16.0	18.0	18.0	18.0	120.0	240.0	40.0	40.0
2	Saarlouis	14.0	14.0	18.0	16.0	16.0	120.0	220.0	36.0	40.0
3	Merzig	20.0	18.0	18.0	18.0	20.0	140.0	240.0	40.0	36.0
4	Ottweiler	21.4	23.0	22.2	20.2	23.8	135.4	393.4	44.2	66.8
5	St. Wendel	21.4	21.0	24.6	17.8	20.0	141.4	410.6	42.6	63.1
6	Homburg	22.5	20.0	25.0	25.0	25.0	250.0	450.0	90.0	80.0
7	St. Ingbert	25.0	22.5	30.0	25.0	26.0	200.0	500.0	100.0	80.0
Durchschnitt für das Saargebiet		20.0	17.7	22.2	20.0	21.2	158.1	350.5	56.1	58.7

2. Das Auftreten des Kartoffelkrebses im Saargebiet 1926—1928

Kreis	Bürgermeisteramt	Gemeinde	1926		1927		1928	
			Ver-seuchte Parzellen	Größe der ver-seuchten Parzellen	Ver-seuchte Parzellen	Größe der ver-seuchten Parzellen	Ver-seuchte Parzellen	Größe der ver-seuchten Parzellen
Saarbrücken-Stadt	Saarbrücken-Stadt	Saarbrücken-Stadt	3	0,11	2	0,08	2	0,12
Saarbrücken-Land	Brebach	Neufedingen	—	—	1	0,03	—	—
		Scheidt	—	—	1	0,07	1	0,04
		Rentrich	—	—	13	1,80	—	—
		Dudweiler	5	0,63	—	—	—	—
		Friedrichsthal	1	0,13	—	—	3	0,38
		Gersweiler	6	0,73	—	—	—	—
		Püttlingen	2	0,35	1	0,20	—	—
		Püttlingen	4	0,34	1	0,12	—	—
		Quierschied	1	0,04	—	—	—	—
		Sulzbach	3	0,70	—	—	—	—
		Völklingen	11	1,41	—	—	—	—
		Fürstenhausen	—	—	1	0,01	—	—
		Riegelsberg	—	—	—	—	2	0,24
Summe			33	4,33	18	2,23	6	0,66
Saarlouis	Bous	Bous	—	—	3	0,06	—	—
		Griesborn	—	—	1	0,05	—	—
		Fraulautern	—	—	1	0,12	—	—
		Lisdorf	1	0,06	—	—	—	—
		Saarlouis	—	—	1	0,19	—	—
Summe			1	0,06	6	0,42	—	—
Merzig	Mettlach	Mettlach	—	—	2	0,10	2	0,12
		Dreisbach	—	—	—	—	1	0,13
		Keudingen	—	—	—	—	1	0,17
			—	—	2	0,10	4	0,42
Summe			—	—	2	0,10	4	0,42
Ottweiler	Neunkirchen	Neunkirchen	22	0,92	13	0,62	3	0,44
		Wellesweiler	—	—	2	0,34	—	—
		Ottweiler	—	—	1	0,01	—	—
		Elversberg	3	0,09	—	—	—	—
		Spiesen	7	1,00	3	0,35	—	—
		Merchweiler	—	—	13	1,04	—	—
		Wemmersweiler	7	1,01	18	0,89	—	—
		Wiebelskirchen	2	0,30	2	0,20	5	0,51
		Mündwies	—	—	1	0,08	—	—
			41	3,32	53	3,53	8	0,95
Summe			41	3,32	53	3,53	8	0,95
Homburg	Homburg	Homburg	—	—	2	0,30	—	—
		Beeden	4	0,60	—	—	—	—
		Niederbexbach	1	0,02	2	0,30	—	—
		Mittelbexbach	—	—	4	0,55	—	—
		Kirkel-Neuhäusel	—	—	—	—	1	0,09
Summe			5	0,62	8	1,15	1	0,09
St. Ingbert	Bierbach	Bierbach	3	0,34	—	—	—	—
		Lautzkirchen	1	0,03	—	—	—	—
		Rohrbach	4	0,69	—	—	1	0,34
		St. Ingbert	5	0,48	3	0,64	—	—
			13	1,54	3	0,64	1	0,34
Summe			13	1,54	3	0,64	1	0,34
St. Wendel	St. Wendel	St. Wendel	—	—	—	—	2	0,09
Saargebiet insgesamt			96	9,98	92	8,15	24	2,67

3. Die Waldfläche des Saargebietes

	Waldfläche des Saargebietes			
	überhaupt ha	davon entfallen auf:		
		Staatswaldungen ha	Gemeinde-, Körperschafts- und Anstalts-Waldungen ha	Privatwaldungen ha
Preußischer Teil des Saargebietes . .	43 394	22 476	15 925	4 993
Bayr. Teil des Saargebietes . .	14 045	6 029	4 454	3 562
Insgesamt	57 439	28 505	20 379	8 555
in % d Gesamtfläche des Saargebietes .	31%	—	—	—
in % der Waldfläche	—	50%	35%	15%

4. Ertrag der Staatswaldungen des Saargebietes 1914–1927

Jahr	Materialertrag			Geldertrag				
	Haupt- nutzung fm	Vor- summen fm	Zu- sammen fm	Aus Holz	Sonstige Einnahmen aus Neben- nutzungen	Einnahmen zusammen	Ausgaben zusammen	Überschuß
				Frs.	Frs.	Frs.	Frs.	Frs.
1914	80 037	53 382	133 419	—	—	—	—	—
1915	55 268	31 733	87 001	—	—	—	—	—
1916	55 531	40 170	95 701	—	—	—	—	—
1917	85 529	45 810	131 339	—	—	—	—	—
1918	88 701	66 939	155 640	—	—	—	—	—
1919	71 227	39 922	111 149	—	—	—	—	—
1920	82 352	52 937	135 289	—	—	—	—	—
1921	74 165	54 416	128 581	—	—	—	—	—
1922	73 349	58 616	131 965	—	—	—	—	—
1923	87 038	64 231	151 269	—	—	—	—	—
1924	87 586	59 581	147 167	10 664 000	720 866	11 384 866	5 120 688	6 264 178
1925	76 769	59 905	136 674	11 992 000	905 774	12 897 774	5 801 288	7 096 486
1926	77 763	61 579	139 342	13 618 255	796 203	14 414 458	7 522 253	6 892 205
1927	72 362	58 718	131 080	13 690 301	924 787	14 615 088	7 872 854	6 742 234

5. Ergebnis der Viehzählung am 2. Dezember 1929

Kreis	Pferde	Rindvieh	Schafe	Schweine	Ziegen	Kaninchen	Federvieh	Bienenvölk.
Saarbrücken-Stadt	821	372	217	1 978	738	2 804	24 670	113
Saarbrücken-Land	2 009	7 188	540	16 554	13 388	10 787	123 117	1 668
Saarlouis	2 829	14 604	66	25 307	11 360	4 940	110 792	2 085
Merzig	1 164	4 900	158	10 515	3 953	1 207	34 183	1 118
Ottweiler	1 489	11 650	241	11 184	10 564	6 839	94 886	1 479
St. Wendel	880	7 050	220	5 074	3 167	972	36 971	614
Homburg	1 499	8 870	656	8 463	3 363	3 328	58 821	968
St. Ingbert	915	5 791	192	7 572	5 872	3 249	49 339	948
Insgesamt	11 606	60 425	2 290	86 647	52 405	34 126	532 779	8 993
Ergebnis der Zählungen am:								
1. Dezember 1926	12 138	73 677	2 463	88 905	67 197	31 542	554 538	10 066
1925	12 159	71 227	2 194	84 957	70 077	17 878	572 574	10 070
1924	12 839	70 628	2 679	88 925	77 482	15 856	623 552	11 768
1923	13 406	70 536	3 153	86 565	79 775	14 474	601 620	12 579
1922	12 199	65 105	2 893	66 601	75 757	13 915	525 027	10 387
1921	10 930	66 332	3 448	71 228	75 604	21 576	515 936	—

6. Fleischschau im Jahre 1928

a) Zahl der Schlachttiere, bei denen die Beschau (einschl. Beurteilung des Fleisches) ausgeführt wurde

Kreis	Pferde	Ochsen	Bullen	Kühe	Jung-rinder über 3 Monate alt	Kälber bis 3 Monate alt	Schweine	Schafe	Ziegen	Außerd. Hunde	Auf Trichinen wurden untersucht: Schweine
Saarbrücken-Stadt	555	4 300	5 216	1 727	2 621	25 662	38 581	1 952	657	7	38 646
Saarbrücken-Land	102	2 749	3 193	5 963	2 456	10 873	39 273	65	1 223	—	27 765
Saarlouis	12	1 146	1 945	6 145	1 865	7 989	26 299	234	59	—	26 282
Merzig	2	436	464	1 800	313	2 155	5 635	69	353	3	5 636
Ottweiler	118	2 518	1 975	3 472	2 972	6 577	26 753	51	643	—	20 256
St. Wendel	8	445	346	358	687	1 700	3 158	4	90	—	3 151
Homburg	14	1 053	925	884	1 489	2 529	7 609	5	56	—	keine Trichinenschau
St. Ingbert	3	870	1 102	1 630	1 451	2 471	8 142	42	120	—	—
Summe	814	13 517	15 166	21 979	13 854	59 956	155 450	2 422	3 201	10	121 736

b) Beanstandete ganze Tierkörper und beanstandete ganze Fleischviertel

Kreis	I. Untauglich						II. Bedingt tauglich						III. Minderwertig					
	Pferde	Rinder	Kälber	Schweine	Schafe	Ziegen	Pferde	Rinder	Kälber	Schweine	Schafe	Ziegen	Pferde	Rinder	Kälber	Schweine	Schafe	Ziegen
Saarbrücken-Stadt	6	4	9	4	3	1	—	—	—	41	—	—	—	66	83	38	10	13
Saarbrücken-Land	1	22	12	7	1	3	—	28	—	44	—	—	—	113	27	58	3	5
Saarlouis	1	36	12	9	1	—	—	12	—	7	—	—	—	60	7	19	—	—
Merzig	—	3	—	1	—	—	—	2	—	—	—	—	—	15	—	8	—	1
Ottweiler	2	47	21	7	—	1	—	3	—	25	—	—	—	96	38	31	—	4
St. Wendel	2	5	5	2	—	—	—	5	—	3	—	—	—	27	15	6	—	1
Homburg	7	19	7	22	—	—	—	1	—	14	—	—	—	71	2	14	—	—
St. Ingbert	1	34	3	4	—	1	—	—	—	2	—	—	—	20	—	8	—	2
Summe	20	170	69	56	5	6	—	51	—	136	—	—	—	468	172	182	13	26

7. Zahl der Tierärzte im Saargebiet 1928

Zahl der Tierärzte überhaupt	Davon			Von den Tierärzten sind tätig in der		Von den beamteten Tierärzten üben Privatpraxis aus
	im Staatsdienst	im Gemeindegeld	als praktische Tierärzte	ordentlichen Fleischschau	Ergänzungs-Fleischschau	
33	9	12	12	22	18	11

XII. Wohnungswesen

A. Ergebnisse der Wohnungszählung vom 10. Februar 1929

1. Die Wohnungen nach der Art der Gebäude a) Wohnhäuser

Kreis	Gesamtzahl aller Gebäude		davon:																							
			Wohnhäuser insgesamt				Gebäude mit:																			
	Alt- bauten	Neu- bauten	Alt-		Neu-		1 Wohnung				2 Wohnungen				3 Wohnungen				4 Wohnungen				5 u. m. Wohnungen			
			bauten		bauten		Alt-		Neu-		Alt-		Neu-		Alt-		Neu-		Alt-		Neu-		Alt-		Neu-	
			Zahl	v. H. Sp. 2	Zahl	v. H. Sp. 3	Zahl	v. H. Sp. 4	Zahl	v. H. Sp. 6	Zahl	v. H. Sp. 4	Zahl	v. H. Sp. 6	Zahl	v. H. Sp. 4	Zahl	v. H. Sp. 6	Zahl	v. H. Sp. 4	Zahl	v. H. Sp. 6	Zahl	v. H. Sp. 4	Zahl	v. H. Sp. 6
1	2	3	4	5	6	7	8	9	10	11	12	13	14	15	16	17	18	19	20	21	22	23	24	25	26	27
Saarbrücken-Land	20705	5569	19341	93,41	5434	97,83	9551	49,38	2304	42,40	6016	31,10	2039	37,52	2322	12,01	795	14,63	918	4,75	210	3,86	534	2,76	86	1,58
Ottweiler	16037	2415	15142	94,42	2366	97,58	8261	54,56	1111	46,96	4293	28,35	826	34,91	1364	9,00	299	12,64	560	3,70	83	3,51	664	4,39	47	1,99
Saarlouis	18559	2928	17728	95,52	2881	98,39	13141	74,13	1866	64,77	3445	19,43	742	25,75	843	4,76	226	7,84	196	1,11	31	1,08	103	0,58	16	0,51
Saarbrücken-Stadt	7735	1965	6242	80,70	1792	91,20	1372	21,98	697	38,89	1269	20,33	371	20,70	1077	17,25	318	17,75	869	13,92	174	9,71	1655	26,51	232	12,95
St. Ingbert	7160	1112	6704	93,63	1073	96,49	4257	63,50	590	54,99	1818	27,11	348	32,43	419	6,25	100	9,32	136	2,03	17	1,58	74	1,10	18	1,68
Homburg	5930	1245	5706	96,22	1193	95,82	3881	68,02	594	49,79	1338	23,45	446	37,38	333	5,84	102	8,55	100	1,75	25	2,10	54	0,95	26	2,18
Merzig	5379	831	5142	95,59	823	99,04	4128	80,28	584	70,95	814	15,83	195	23,69	155	3,01	26	3,16	34	0,66	8	0,97	11	0,21	10	1,22
St. Wendel	4216	823	3980	94,40	797	96,84	3015	75,75	449	56,33	771	19,37	274	34,37	122	3,06	57	7,15	36	0,90	8	1,00	36	0,90	9	1,12
Zusammen:	85721	16888	79985	93,31	16359	96,87	47606	59,52	8195	50,09	19764	24,70	5241	32,03	6635	8,29	1923	11,75	2849	3,56	556	3,39	3131	3,91	444	2,67

b) Geschäfts- und sonstige Gebäude

Kreis	Gesamtzahl aller Gebäude	davon:		Gesamtzahl aller Wohnungen	davon:						
		Geschäfts- u. sonstige Gebäude mit Wohnungen			in Geschäfts- und sonstigen Gebäuden				in Baracken und in Notbauten		
		Zahl	v. H. Sp. 2		Zahl	v. H. Sp. 5	in Alt- bauten		Zahl der Baracken	Zahl der Wohnungen	v. H. Sp 5
1	2	3	4	5	6	7	8	9	10	11	12
Saarbrücken-Land	26 274	986	3,75	47 934	2 268	4,73	2 047	221	17	22	0,05
Ottweiler	18 452	590	3,20	32 339	1 330	4,11	1 215	115	—	—	—
Saarlouis	21 487	568	2,64	29 298	1 023	3,49	887	136	12	27	0,09
Saarbrücken-Stadt	9 700	1244	12,82	30 878	4 427	14,34	4 171	256	6	12	0,04
St. Ingbert	8 272	307	3,71	12 422	518	4,17	496	22	1	3	0,03
Homburg	7 175	103	1,44	10 590	237	2,23	212	25	—	—	—
Merzig	6 210	80	1,29	7 745	112	1,45	102	10	8	73	0,94
St. Wendel	5 039	83	1,65	6 648	141	2,12	135	6	—	—	—
Zusammen:	102 609	3 961	3,86	177 854	10 056	5,65	9 265	791	44	137	0,08

2. Die Stockwerkslage der Wohnungen

Kreis	Gesamtzahl d. bewohnt Wohnungen		davon liegen im:																						
			Keller		Erdgeschoß			1. Obergeschoß			2. Obergeschoß			3. Obergeschoß			4. und höhere Obergeschoße			Dachgeschoß			mehreren Stockwerken		
	Ins- gesamt	dav. i. Neu- baut.	Ins- gesamt	v.H. Sp.2	Ins- gesamt	v. H. Sp. 2	dav. in Neu- baut.	Ins- gesamt	v. H. Sp. 2	dav. i. Neu- baut.	Ins- gesamt	v. H. Sp.2	dav. i. Neu- baut.	Ins- gesamt	v. H. Sp.2	dav. i. Neu- baut.	Ins- gesamt	v. H. Sp. 2	dav. i. Neu- baut.	Ins- gesamt	v. H. Sp. 2	dav. i. Neu- baut.	Ins- gesamt	v. H. Sp. 2	dav. i. Neu- baut.
1	2	3	4	5	6	7	8	9	10	11	12	13	14	15	16	17	18	19	20	21	22	23	24	25	26
Saarbrücken-Land	47934	10530	145	0,30	23131	48,26	4786	9268	19,33	2252	1085	2,26	234	43	0,09	9	1	0,00	1	5580	11,64	1318	8681	18,11	1930
Ottweiler . . .	32339	4295	63	0,19	15170	46,91	1894	7147	22,10	994	1214	3,75	150	180	0,56	25	30	0,09	8	3448	10,66	624	5087	15,73	600
Saarlouis . . .	29298	4369	9	0,03	15680	53,52	2219	4510	15,39	828	437	1,49	66	72	0,25	2	—	—	—	2101	7,17	510	6489	22,15	744
Saarbrücken-Stadt	30878	5058	18	0,06	10091	32,68	1829	8432	27,31	1387	4898	15,86	648	1651	5,35	185	288	0,93	22	3323	10,76	506	2177	7,05	481
St. Ingbert . . .	12422	1859	—	—	7101	57,18	866	2441	19,65	480	247	1,99	36	12	0,10	—	3	0,02	—	1059	8,53	224	1559	12,55	253
Homburg . . .	10590	2088	3	0,03	6408	60,51	1106	1932	18,24	494	242	2,29	60	23	0,22	6	12	0,11	1	795	7,51	229	1175	11,10	192
Merzig . . .	7745	1243	—	—	2303	29,74	442	1001	12,92	212	157	2,03	38	26	0,34	19	11	0,14	10	164	2,12	76	4083	52,71	446
St. Wendel . . .	6648	1231	—	—	3770	56,71	686	1098	16,52	283	90	1,35	15	28	0,42	8	9	0,14	4	309	4,65	75	1344	20,22	160
Zusammen .	177854	30673	238	0,13	83654	47,04	13828	35829	20,15	6930	8370	4,71	1247	2035	1,14	254	354	0,20	46	16779	9,43	3562	30595	17,20	4806

3. Die Belegungsdichte der Wohnungen nach Wohnungsgrößenklassen in Alt- und Neubauten

Die Wohnung ist bewohnt von:	Die bew. Wohnungen		Davon mit:																	
			1 Raum			2 Räumen			3 Räumen			4—6 Räumen			7—9 Räumen			10 u. m. Räumen		
	Ins- gesamt	v. H.	Ins- gesamt	auf 1 Raum kom. Pers.	Neu- bauten	Ins- gesamt	auf 1 Raum kom. Pers.	Neu- bauten	Ins- gesamt	auf 1 Raum kom. Pers.	Neu- bauten	Ins- gesamt	auf 1 Raum kom. Pers.	Neu- bauten	Ins- gesamt	auf 1 Raum kom. Pers.	Neu- bauten	Ins- gesamt	auf 1 Raum kom. Pers.	Neu- bauten
1 Person . . .	8590	4,82	1618	1	236	2815	0,5	310	1954	0,33	258	2020	0,20	266	155	0,125	18	28	0,10	1
2 Personen . . .	26114	14,68	1343	2	258	8553	1,0	1497	6695	0,67	1188	8763	0,40	1494	693	0,250	92	67	0,20	3
3 " . . .	37616	21,14	1245	3	201	10326	1,5	1985	8875	1,00	1811	15291	0,60	2809	1733	0,375	279	146	0,30	23
4 " . . .	36084	20,29	617	4	95	6909	2,0	1224	8008	1,33	1744	17862	0,80	3428	2406	0,500	301	282	0,40	50
5 " . . .	26799	15,06	248	5	36	3179	2,5	530	5364	1,67	1109	15026	1,00	2536	2639	0,625	374	343	0,50	57
6 " . . .	17405	9,78	90	6	18	1261	3,0	223	2898	2,00	540	10718	1,20	1702	2113	0,750	249	325	0,60	51
7 " . . .	10778	6,06	35	7	2	476	3,5	66	1462	2,33	269	6935	1,40	962	1613	0,875	197	257	0,70	38
8 " . . .	6546	3,68	16	8	1	202	4,0	26	873	2,67	156	4181	1,60	575	1053	1,000	119	221	0,80	23
9 " . . .	3918	2,20	1	9	—	86	4,5	19	379	3,00	71	2590	1,80	360	710	1,125	61	152	0,90	17
10 " . . .	2084	1,16	3	10	—	48	5,0	9	169	3,33	34	1329	2,00	170	442	1,250	38	94	1,00	12
11 " . . .	1059	0,59	2	11	—	11	5,5	3	92	3,69	12	673	2,20	86	227	1,375	20	54	1,10	1
12 " . . .	470	0,26	—	—	—	9	6,0	2	29	4,00	5	291	2,40	36	117	1,500	11	24	1,20	2
13 " . . .	219	0,12	1	13	—	3	6,5	2	14	4,33	3	131	2,60	9	49	1,625	4	21	1,30	3
14 " . . .	95	0,05	—	—	—	1	7,0	—	8	4,69	2	44	2,80	6	30	1,750	2	12	1,40	—
15 u. m. Personen .	76	0,04	—	—	—	—	—	—	7	5,00	2	33	3,00	7	25	1,875	4	11	1,50	—
Zusammen .	177854	100,00	5219	—	847	33879	—	5896	36827	—	7204	85887	—	14446	14005	—	1769	2037	—	281

4. Die bewohnten und leerstehenden Wohnungen und die Wohnungen mit „zweiten und weiteren Haushaltungen und Familien“

Kreis:	Einwohner- zahl nach der Volks- zählung vom 19. Juli 1927	Auf eine Wohnung kommen Einwohner	Zahl der bei der Wohnungszählung am 10. Februar 1929 festgestellten							Weitere Familien (F. o. e. H.)	Auf je 100 Haushalt. insg. (Sp. 8) entfallen weitere Familien o. e. H.	Zahl der 2. u. weiteren Haushalt. und der weiteren Familien (Sp. 8 u. 10)	Auf je 100 Haushalt. insges. (Sp. 8) kommen Haushalt. u. weitere Familien o. e. H. (Sp. 12)
			bewohnten und leerstehenden Wohnungen				Haushaltungen						
			insgesamt	davon		insgesamt	darunter 2. und weitere Haushaltungen						
				bewohnt	leerstehend		Zahl	v. H. Sp. 8					
1	2	3	4	5	6	7	8	9	10	11	12	13	14
Saarbrücken-Stadt	125 020	4,03	31 058	30 878	180	0,58	32 971	2 091	6,34	465	1,04	2 556	7,07
Saarbrücken-Land	199 551	4,13	48 376	47 934	442	0,91	49 875	1 941	3,89	697	1,40	2 637	5,29
Ottweiler . . .	140 103	4,32	32 467	32 339	128	0,39	33 469	1 183	3,53	321	0,96	1 504	4,53
Saarlouis . . .	135 078	4,60	29 496	29 298	198	0,67	30 103	1 041	3,46	618	2,05	1 663	5,52
St. Ingbert . . .	53 298	4,26	12 499	12 422	77	0,62	12 587	165	1,31	141	1,12	306	2,43
Homburg . . .	46 713	4,41	10 639	10 590	49	0,46	10 662	273	2,56	251	2,35	524	4,91
Merzig . . .	37 223	4,87	7 814	7 745	69	0,88	7 846	267	3,40	183	2,33	450	5,73
St. Wendel . .	33 044	4,88	6 672	6 648	24	0,36	6 977	324	4,64	151	2,16	480	6,88
Zusammen	770 030	4,31	179,021	177,854	1 167	0,65	184 490	7 290	3,95	2 827	1,53	10 120	5,49

5. Wohnungen, Haushaltungen und weitere Familien in Alt- und Neuwohnungen

Kreis	Haushaltungen der Wohnungsinhaber					aufgenommene 2. Haushal- tungen		aufgenommene dritte u. weitere Haushaltungen		aufgenommene Familien o. e. H.		aufgenommene zweite und weitere Haushaltungen und Familien o. e. H.				
	Insgesamt	davon in:				in Alt- woh- nungen	in Neu- woh- nungen	in Alt- woh- nungen	in Neu- woh- nungen	in Alt- woh- nungen	in Neu- woh- nungen	ins- gesamt	davon in:			
		Altwohnungen		Neuwohnungen									Altwohnungen		Neuwohnungen	
		Zahl	v. H.	Zahl	v. H.								Zahl	v. H.	Zahl	v. H.
Saarbrücken-Stadt	30 878	25 820	83,62	5 058	16,38	1 633	241	114	103	406	59	2 556	2 133	84,23	403	15,77
Saarbrücken-Land	47 934	37 650	78,50	10 284	21,45	1 602	231	93	14	640	57	2 637	2 335	88,55	302	11,45
Ottweiler	32 339	28 044	86,71	4 295	13,29	1 043	97	39	4	305	16	1 504	1 387	92,29	117	7,78
Saarlouis	29 298	24 850	84,82	4 448	15,30	876	107	54	8	551	67	1 663	1 481	89,06	182	10,94
St. Ingbert	12 422	10 573	85,12	1 849	14,88	123	31	8	3	125	16	306	256	83,66	50	16,34
Homburg	10 590	8 524	80,49	2 066	19,51	228	35	8	2	222	29	524	458	87,40	66	12,60
Merzig	7 745	6 484	83,72	1 261	16,27	211	36	13	7	164	19	450	388	86,22	62	13,78
St. Wendel	6 648	5 361	80,64	1 287	19,36	267	47	14	1	143	8	480	424	88,33	56	11,67
Zusammen	177 854	147 306	82,82	30 548	17,20	5 982	825	343	142	2 556	271	10 120	8 882	87,77	1 238	12,23

6. Die zweiten und weiteren Haushaltungen und weiteren Familien ohne eigenen Haushalt nach der Kopffzahl

Die Unter- mieterfamilie besteht aus:	Gesamtzahl der Untermieterfamilien in Alt- und Neubauten		davon:								
			zweite Haushaltungen			dritte und weitere Haushaltungen			weitere Familien o. e. H.		
	Zahl	v. H. der Endsumme	Zahl	v. H. Sp. 2	davon in Neubau	Zahl	v. H. Sp. 2	davon in Neubau	Zahl	v. H. Sp. 2	davon in Neubau
1	2	3	4	5	6	7	8	9	10	11	12
1 Person	1 388	13,72	823	59,29	102	78	5,62	18	487	35,09	45
2 Personen	3 736	36,92	2 388	63,92	325	185	4,95	68	1 163	31,13	126
3 "	3 078	30,42	2 168	70,44	237	163	5,30	50	747	24,27	76
4 "	1 236	12,21	900	72,82	102	40	3,24	4	296	23,95	18
5 "	450	4,45	348	77,33	40	10	2,22	2	92	20,44	2
6 "	153	1,51	105	68,63	13	5	3,28	2	43	28,10	2
7 "	59	0,58	50	84,75	4	2	3,39	—	7	11,86	1
8 "	10	0,09	7	70,00	1	1	10,00	—	2	20,00	—
9 "	8	0,08	6	75,00	—	—	—	—	2	25,00	—
10 u. m. "	2	0,02	2	100,00	—	—	—	—	—	—	—
Zusammen :	10 120	100,00	6 797	67,16	824	484	4,78	144	2 839	28,05	270

7. Die zweiten und weiteren Haushaltungen und weiteren Familien ohne eigenen Haushalt nach Wohnungsgrößenklassen

Kreis	Gesamtzahl der bewohnten Wohnungen	davon zweite und weitere Haus- haltungen u. weitere Fa- milien o. e. H.	v. H. der Spalte 2	davon in Wohnungen mit:					
				1 Raum	2 Räumen	3 Räumen	4—6 Räumen	7—9 Räumen	10 und mehr Räumen
1	2	3	4	5	6	7	8	9	10
Saarbrücken-Land	47 934	2 637	5,50	21	120	336	1 707	356	87
Ottweiler	32 339	1 504	4,65	8	47	203	961	240	45
Saarlouis	29 298	1 663	5,68	3	47	194	1 028	340	51
Saarbrücken-Stadt	30 878	2 556	8,28	17	116	563	1 493	292	75
St. Ingbert	12 422	306	2,46	2	9	36	204	46	9
Homburg	10 590	524	4,95	4	24	50	351	82	13
Merzig	7 745	450	5,81	2	5	23	315	91	14
St. Wendel	6 648	480	7,22	3	8	33	329	91	16
Zusammen :	177 854	10 120	5,69	60	376	1 438	6 398	1 538	310

8. Die Verwandtschaftsverhältnisse der Untermieterfamilien zum Wohnungsinhaber

Kreis	Gesamtzahl der zweiten Haushaltungen und weiteren Familien ohne eigenen Haushalt	Es wohnten bei:														
		Eltern, Schwiegereltern, Großeltern					Kindern, Enkeln			Sonstigen Verwandten			Verwandten überhaupt		Nicht-verwandten	
		insgesamt	davon bei:		v. H. der Gesamtzahl (Sp. 2)	v. H. der bei Verwandten Wohnenden (Sp. 14)	insgesamt	v. H. der Gesamtzahl (Sp. 2)	v. H. der bei Verwandten Wohnenden (Sp. 14)	insgesamt	v. H. der Gesamtzahl (Sp. 2)	v. H. der bei Verwandten Wohnenden (Sp. 14)	insgesamt	v. H. der Gesamtzahl (Sp. 2)	insgesamt	v. H. der Gesamtzahl (Sp. 2)
			Elternpaaren	Eltern teilen												
1	2	3	4	5	6	7	8	9	10	11	12	13	14	15	16	17
Saarbrücken-Stadt	2 556	887	879	8	34,70	77,67	127	4,97	11,12	128	5,01	11,21	1142	44,68	1414	54,32
Saarbrücken-Land	2 637	1154	1139	15	43,76	69,85	254	9,63	15,38	244	9,25	14,77	1652	62,62	985	37,35
Ottweiler . . .	1 504	468	456	12	31,12	68,62	147	9,77	21,55	67	4,45	9,82	682	45,35	822	54,65
Saarlouis . . .	1 663	307	284	23	18,46	59,96	129	7,76	25,20	76	4,57	14,84	512	30,79	1151	69,21
St. Ingbert . . .	306	65	65	—	21,24	64,36	27	8,82	26,73	9	2,94	8,91	101	33,01	205	66,99
Homburg . . .	524	112	106	6	21,37	61,20	56	10,69	30,60	15	28,63	8,20	183	34,92	341	65,08
Merzig . . .	450	71	71	—	15,78	51,45	44	9,78	31,88	23	5,11	16,67	138	30,67	312	69,33
St. Wendel . . .	480	133	133	—	27,70	57,83	70	14,58	30,43	27	5,63	11,74	230	47,92	250	52,08
Zusammen	10 120	3197	3133	64	31,65	68,90	854	8,44	18,41	589	5,82	12,69	4640	45,85	5480	54,15

9. Wohnungen im Besitze von Einzelpersonen ohne Untermieter

Kreis	Zahl der bewohnten Wohnungen	Wohnungen im Besitze von Einzelpersonen ohne Untermieter												
		davon wohnten in:												
		Zahl	v. H. aller bewohnten Wohnungen (Sp. 2)	Kleinwohnungen					Mittelwohnungen		Großwohnungen			
				1 Raum	2 Räume	3 Räume	zusammen	v. H. der Sp. 2	4—6 Räume	v. H. der Sp. 2	7—9 Räume	10 u. mehr Räume	zusammen	v. H. der Sp. 2
1	2	3	4	5	6	7	8	9	10	11	12	13	14	15
Saarbrücken-Stadt	30 878	1670	5,41	282	561	432	1275	4,13	360	1,17	27	8	37	0,12
Saarbrücken-Land	47 934	2428	5,07	460	862	540	1862	3,88	520	1,08	38	8	46	0,10
Ottweiler . . .	32 339	1640	5,08	362	605	353	1320	4,08	299	0,92	16	5	21	0,06
Saarlouis . . .	29 298	1241	4,24	215	326	266	807	2,78	385	1,32	45	4	49	0,17
St. Ingbert . . .	12 422	553	4,45	127	190	103	420	3,38	121	0,97	11	1	12	0,10
Homburg . . .	10 590	390	3,68	60	116	109	285	2,69	98	0,93	7	—	7	0,07
Merzig . . .	7 745	359	4,64	62	84	86	232	2,99	122	1,57	4	1	5	0,06
St. Wendel . . .	6 648	309	4,65	50	71	65	186	2,80	115	1,73	7	1	8	0,12
Zusammen	177 854	8590	4,83	1618	2815	1954	6387	3,60	2020	1,14	155	28	185	0,10

10. Die Haushaltungen mit aufgenommenen Einzelpersonen nach der Wohnungsgröße

Kreis	Zahl aller Haushaltungen		Haushaltungen mit aufgenommenen Einzelpersonen				Zahl der darin festgestellten Personen	darunter aufgenommene Einzelpersonen in Wohnungen mit:											
								1 Raum		2 Räumen		3 Räumen		4-6 Räumen		7-9 Räumen		10 u. m. Räumen	
	in Altbauten	in Neubauten	in Altbauten	v. H. Sp. 2	in Neubauten	v. H. Sp. 3		in Altbauten	in Neubauten	in Altbauten	in Neubauten	in Altbauten	in Neubauten	in Altbauten	in Neubauten	in Altbauten	in Neubauten	in Altbauten	in Neubauten
1	2	3	4	5	6	7	8	9	10	11	12	13	14	15	16	17	18	19	20
Saarbrücken-Stadt	27566	5402	1236	4,48	162	3,00	1868	14	—	54	5	246	43	1025	131	226	27	94	3
Saarbrücken-Land	39345	10529	1064	2,70	276	2,62	1821	46	5	103	31	234	53	745	209	279	46	62	8
Ottweiler . . .	29127	4395	506	1,74	64	1,46	681	3	—	27	1	111	14	349	40	118	8	9	1
Saarlouis . . .	25545	4563	358	1,40	89	1,95	555	1	—	8	1	43	9	274	61	98	19	40	1
St. Ingbert . . .	10709	1878	197	1,84	36	1,92	266	2	—	27	6	37	9	118	17	42	4	4	—
Homburg . . .	8760	2103	186	2,12	31	1,47	234	1	—	10	1	32	7	124	16	31	3	6	3
Merzig . . .	6715	1304	163	2,43	24	1,84	222	1	—	14	—	27	2	102	18	43	7	8	—
St. Wendel . . .	5642	1335	116	2,06	6	0,45	141	1	—	8	—	21	2	70	4	32	—	3	—
Zusammen	153409	31509	3826	2,49	688	2,18	5788	69	5	251	45	751	139	2807	496	869	114	226	16

11. Die Wohnungen nach ihrer Größe und der Zahl der gewerblich benutzten Räume

Kreis	Von den Wohnungen wurden zu gewerblichen Zwecken benutzt:																														
	1 Raum	2 Räume		3 Räume			4—6 Räume						7—9 Räume									10 und mehr Räume									
		1	2	1	2	3	1	2	3	4	5	6	1	2	3	4	5	6	7	8	9	1	2	3	4	5	6	7	8	9	10 u. m.
Saarbrücken-Land	35	100	26	236	66	2	1008	332	92	14	1	1	359	184	79	35	10	6	—	—	—	61	67	42	25	8	4	2	—	—	—
Ottweiler . . .	23	97	14	170	42	3	697	238	75	18	4	—	283	150	75	16	14	1	—	—	—	45	24	36	12	15	1	—	—	—	—
Saarlouis . . .	9	50	4	193	17	—	736	239	72	7	1	—	343	175	90	32	6	2	—	—	—	66	63	30	22	10	3	1	—	—	—
Saarbrücken-Stadt	23	104	4	252	44	—	867	268	58	9	—	—	270	122	69	22	8	1	—	—	—	57	30	12	17	9	5	—	—	—	—
St. Ingbert . . .	7	20	6	54	7	—	301	88	14	2	1	1	91	51	14	11	5	1	—	—	—	18	9	11	5	—	1	—	—	—	—
Homburg	5	16	1	70	11	—	337	79	13	1	—	—	99	67	15	9	1	1	—	—	—	26	6	12	5	—	—	1	—	—	—
Merzig	8	21	—	44	3	—	279	69	25	11	—	1	121	51	25	10	1	3	—	—	—	16	20	6	13	5	2	2	1	—	—
St. Wendel . . .	3	17	2	23	2	2	202	45	17	2	1	—	80	39	15	6	5	—	—	—	—	11	12	4	5	1	1	3	—	—	—
Zusammen:	113	425	57	1042	192	7	4427	1358	366	64	8	3	1646	839	382	141	50	15	—	—	—	300	231	153	104	48	17	9	1	—	—

B. Fortgeschriebene Wohnungsstatistik

1. Wohnungsstatistik für die Zeit vom 1. Januar 1927 bis 1. Dezember 1929

Stand am:	Zahl der neuerbauten Wohnungen	Zahl der darin untergebrachten Personen
<u>1927</u>		
1. Januar	408	1 879
1. Februar	243	1 286
1. März	148	802
1. April	303	1 501
1. Mai	172	1 023
1. Juni	232	1 183
1. Juli	195	975
1. August	206	1 114
1. September	212	1 043
1. Oktober	305	1 493
1. November	431	1 731
1. Dezember	420	1 919
Zusammen 1927	3 275	15 949
<u>1928</u>		
1. Januar	361	1 489
1. Februar	424	1 576
1. März	325	1 369
1. April	414	1 453
1. Mai	336	1 670
1. Juni	378	1 651
1. Juli	670	2 701
1. August	675	2 727
1. September	324	1 467
1. Oktober	427	1 735
1. November	394	1 645
1. Dezember	536	2 166
Zusammen 1928	5 264	21 649
<u>1929</u>		
1. Januar	362	1 699
1. Februar	348	1 440
1. März	191	1 032
1. April	243	1 107
1. Mai	317	1 747
1. Juni	743	1 692
1. Juli	258	1 333
1. August	468	1 679
1. September	422	2 339
1. Oktober	316	1 561
1. November	1 120	4 476
1. Dezember	386	1 863
Zusammen 1929	5 174	20 105

2. Statistik über die Wohnungszwangswirtschaft 1927—1929

Lfde. Nr.	K r e i s	Anzahl der Gemeinden	Anzahl der Gemeinden für welche die Bestimmungen der Wohnungsverordnung außer Kraft gesetzt sind noch bestehen					
			Oktob. 1927	August 1928	April 1929	Oktob. 1927	August 1928	April 1929
1	Saarbrücken-Stadt	1	—	—	—	1	1	1
2	Saarbrücken-Land	58	31	35	38	27	23	20
3	Ottweiler	43	31	32	35	12	11	8
4	Saarlouis	77	49	58	66	28	19	11
5	Merzig	30	15	24	27	15	6	3
6	St. Wendel	26	13	16	17	13	10	9
7	St. Ingbert	29	19	23	26	10	6	3
8	Homburg	26	18	19	21	8	7	5
Zusammen		290	176	207	230	114	83	60

3. Ämtliche Mietpreisteuerungszahl für das Saargebiet 1924—1929

	1924	1925	1926	1927	1928	1929
Januar	1.25	1.65	2.30	3.55	3.55	3.55
Februar	1.25	1.70	2.45	3.55	3.55	3.55
März	1.25	1.75	2.60	3.55	3.55	3.55
April	1.25	1.80	2.60	3.55	3.55	3.55
Mai	1.25	1.85	2.75	3.55	3.55	3.55
Juni	1.25	1.90	2.90	3.55	3.55	3.55
Juli	1.25	1.95	3.05	3.55	3.55	3.55
August	1.35	2.00	3.30	3.55	3.55	3.75
September	1.40	2.00	3.50	3.55	3.55	3.75
Oktober	1.50	2.10	3.50	3.55	3.55	3.75
November	1.55	2.20	3.55	3.55	3.55	3.75
Dezember	1.60	2.20	3.55	3.55	3.55	3.75

XIII. Unterrichtswesen

1. Die öffentlich. Volksschulen im Saargebiet nach dem Stande vom 1. Mai 1929

a) Schulen und Schüler

Schulaufsichts- bezirk	Schulen					Schul- klas- sen	Schüler							
	über- haupt	davon					über- haupt	davon						
		ev.	kath.	isr.	ge- mein- sam			Knaben	Mäd- chen	evange- lisch	katho- lisch	israe- litisch	sons- tige	
Saarbrücken 1	20	—	20	—	—	136	5 638	2 856	2 782	17	5 621	—	—	Diss.
Saarbrücken 2	34	34	—	—	—	116	4 801	2 456	2 345	4 784	8	9	—	
Saarbrücken 3	15	—	14	—	1	197	7 439	3 677	3 762	126	7 308	5	—	
Saarbrücken 4	11	11	—	—	—	136	5 447	2 740	2 707	5 315	9	121	2	
Saarbrücken 5	33	—	33	—	—	168	7 584	3 828	3 756	37	7 538	9	—	Diss.
Saarbrücken 6	27	27	—	—	—	118	4 420	2 232	2 188	4 419	—	1	—	
Völklingen . .	27	3	23	—	1	171	7 528	3 816	3 712	169	7 356	2	1	
Saarlouis . .	27	2	25	—	—	154	7 143	3 631	3 512	185	6 934	24	—	
Dillingen . .	27	1	25	1	—	164	7 347	3 717	3 630	173	7 157	37	—	Diss.
Merzig . . .	43	1	42	—	—	146	6 518	3 202	3 116	65	6 230	23	—	
Neunkirchen .	14	13	—	—	1	122	4 687	2 441	2 246	4 641	17	27	2	
Ottweiler . .	23	—	21	—	2	160	6 602	3 315	3 287	55	6 547	—	—	
St. Wendel . .	36	—	36	—	—	139	6 450	3 184	3 266	20	6 425	5	—	Diss.
Illingen . . .	26	—	25	1	—	151	6 800	3 403	3 397	4	6 776	20	—	
St. Ingbert . .	38	8	30	—	—	157	6 749	3 466	3 283	860	5 881	8	—	
Homburg . . .	52	25	25	1	1	142	6 003	3 078	2 925	2 831	3 142	13	17	
Saargebiet	453	125	319	3	6	2 377	100 956	51 042	49 914	23 701	76 929	304	22	

b) Lehrkräfte

Schulaufsichts- bezirk	Vollbeschäftigte Lehrkräfte							Es entfallen auf						
	über- haupt	davon						10000 Einwohner			1 Schule	1 Klasse	1Lehr- kraft	100 Lehr- kräfte
		Lehrer	Lehr- er- innen	evan- gelisch	katho- lisch	israe- litisch	sons- tige	Schu- len	Schüler	Lehr- kräfte				
Saarbrücken 1	136	76	60	—	136	—	—				6.8	41.5	41.5	44.1
Saarbrücken 2	116	88	28	116	—	—	—				3.4	41.4	41.4	24.1
Saarbrücken 3	197	105	92	7	190	—	—				13.1	37.8	37.8	46.7
Saarbrücken 4	136	90	46	136	—	—	—				12.4	40.1	40.1	33.8
Saarbrücken 5	168	96	72	—	168	—	—				5.1	45.1	45.1	42.9
Saarbrücken 6	118	80	38	118	—	—	—				4.4	37.5	37.5	32.2
Völklingen . .	171	97	74	4	167	—	—				6.3	44.0	44.0	43.3
Saarlouis . .	154	87	67	4	150	—	—				5.7	46.4	46.4	43.5
Dillingen . .	164	94	70	4	159	1	—	5,8	1 289	30,4	6.1	44.8	44.8	42.7
Merzig . . .	146	88	58	1	145	—	—				3.4	43.3	43.3	39.7
Neunkirchen .	122	85	37	121	1	—	—				8.7	38.4	38.4	30.3
Ottweiler . .	160	93	67	3	157	—	—				7.0	41.3	41.3	41.9
St. Wendel . .	139	82	57	—	139	—	—				3.9	46.4	46.4	41.0
Illingen . . .	151	85	66	—	150	1	—				5.8	45.0	45.0	43.7
St. Ingbert . .	157	86	71	20	137	—	—				4.1	43.0	43.0	45.2
Homburg . . .	142	111	31	68	73	1	—				2.7	42.3	42.3	21.8
Saargebiet	2 377	1 443	934	602	1 772	3	—	5,8	1 289	30,4	5.2	42.5	42.5	39.3

Anmerkung: Außerdem sind noch 32 Stellen für techn. Lehrer- und Lehrerinnen vorhanden die keine Klasse verwalten, sodaß die Gesamtzahl der Stellen einschließlich der Schulschwester 2 377 + 32 = 2 409 beträgt.

2. Knaben- und Mädchenmittelschulen

I. Knabenmittelschulen

Schulort	Zahl der		
	Lehrkräfte	Klassen	Schüler
Saarbrücken	29	19	695
Eppelborn	3	2	51
Zusammen:	32	21	746

II. Mädchenmittelschule einschließlich Aufbauschulen

(höhere Handelsschule, Kinderpflegekursus, Kindergärtnerinnenseminar und Hauswirtschaftsseminar)

Schulort	Zahl der			
		Lehrkräfte	Klassen	Schüler
Saarbrücken	Mädchenmittelschule	57	31	1101
	einschl. Aufbauschule	2	3	41
	Handarbeitsseminar	1	1	12
	Gewerbeseminar			
Zusammen:		60	35	1154

3. Höhere Schulen (Stand vom 1. Juli 1929)

a) Staatliche Anstalten

Name der Schule	Zahl der haupt- amtlichen Lehrer	Zahl der Schüler	Zahl der Klassen
1. Ludwigsgymnasium Saarbrücken . . .	30	522	20
2. Oberrealschule Saarbrücken	28	534	18
3. Gymnasium St. Wendel	30	620	20
4. Reformrealgymnasium i. E., Homburg	17	314	9
5. Reformrealgymnasium St. Ingbert . .	19	382	14
6. Landesstudienanstalt Merzig	14	268	9
7. Landesstudienanstalt Ottweiler . . .	12	179	7
8. Landesstudienanstalt St. Wendel . .	16	280 *	11
Zusammen:	166	3099	108

b) Nichtstaatliche höhere Lehranstalten

1. Gymnasium Saarlouis	21	534	15
2. Reformrealgymnasium Dillingen . . .	19	367	13
3. Realgymnasium Neunkirchen	25	502	18
4. Reformrealgymnasium Sulzbach . . .	18	320	12
5. Reformrealgymnasium Völklingen . .	22	450	16
6. Reformrealgymnasium mit Oberreal- schule Saarbrücken	27	570	18
7. Reformgymnasium i. E., Merzig . . .	10	198	7
8. Auguste-Viktoria Schule, Saarbrücken	35	585 *	21
9. Lyzeum II, Saarbrücken	9	160 *	6
10. Lyzeum Merzig	8	105 *	6
11. Oberlyzeum Neunkirchen	24	353 *	15
12. Oberlyzeum Saarlouis	14	303 *	8
13. Lyzeum Homburg	8	194 *	6
Zusammen:	240	4641	161

c) Private höhere Schulen

1. Ursulinenschule Saarbrücken	47	933 *	26
2. Lyzeum der armen Schulschwestern St. Ingbert	10	144 *	6
3. Privatlyzeum Völklingen	13	187 *	9
Zusammen:	70	1264	41

*) Mädchenschulen

4. Stand der Liste der Schulamtsbewerber und -bewerberinnen am 1. Juli 1928 und 1. Juli 1929

	Gesamt- zahl am 1. Juli		Mit der Verwaltung einer Schulstelle sind beauftragt am 1. Juli		Mit einer Vertretung sind beauftragt am 1. Juli		In anderen Schulen sind beschäftigt am 1. Juli		Wander- lehrer am 1. Juli		Für eine Beschäftigung im Schuldienst haben sich noch nicht zur Verfügung gestellt am 1. Juli		Stellen- los am 1. Juli	
	1928	1929	1928	1929	1928	1929	1928	1929	1928	1929	1928	1929	1928	1929
Kath. Schulamtsbewerber	252	234	142	127	49	67	12	12	2	2	36	26	11	—
Evgl. Schulamtsbewerber	98	80	45	33	19	28	9	11	—	—	11	4	14	4
Kath. Schulamtsbewerberinnen	257	232	50	44	45	95	37	17	5	3	96	73	24	—
Kath. techn.	21	21	2	2	1	1	7	7	1	1	1	1	9	9
Evgl. Schulamtsbewerberinnen	74	56	25	14	11	21	7	8	1	1	22	12	8	—
Evgl. techn.	30	30	4	4	4	4	5	5	—	—	2	2	15	15
Summen	681	653	262	224	124	216	65	60	8	7	165	118	57	28

5. Die Entwicklung der gewerblichen Berufsschulen im Saargebiet vom 1. April 1920 bis 1. Juni 1929

(Die Werkschulen sind hierbei nicht berücksichtigt)

Schulort	Grün- dungs- jahr	Klassenzahl					Schülerzahl					Schülerinnenzahl					Zahl der hauptamtl. Lehrer					Zahl der nebenamtl. Lehrer				
		1.4	1.10	1.11	1.10	1.6	1.4	1.10	1.11	1.10	1.6	1.4	1.10	1.11	1.10	1.6	1.4	1.10	1.11	1.10	1.6	1.4	1.10	1.11	1.10	1.6
		1920	1925	1927	1928	1929	1920	1925	1927	1928	1929	1920	1925	1927	1928	1929	1920	1925	1927	1928	1929	1920	1925	1927	1928	1929
Saarbrücken	1905	46	134	128	146	147	682	2500	2578	2845	3105	—	575	531	547	544	1	30	39	39	42	48	15	12	26	24
Neunkirchen	1887	13	35	48	48	50	400	750	1041	1048	1124	—	294	123	140	136	1	12	14	15	16	17	20	16	15	12
Völklingen	1904	10	22	39	40	42	270	420	850	765	884	—	84	146	192	141	—	7	10	10	13	10	6	7	12	12
Homburg	1906	7	20	43	44	40	200	378	748	829	747	—	89	337	310	220	—	5	9	13	14	8	14	12	10	—
St. Ingbert	1871	7	22	50	50	56	210	452	1011	755	693	—	99	477	548	741	—	7	13	13	14	14	8	25	16	17
St. Wendel	1905	3	20	24	25	20	72	372	398	410	360	—	105	47	100	65	—	6	9	8	10	5	3	—	5	3
Saarlouis	1900	4	12	42	47	44	97	325	656	768	773	—	6	207	172	170	—	4	14	13	13	5	5	16	23	14
Sulzbach	1912	3	13	31	34	—	110	200	408	624	—	—	61	98	82	—	—	3	6	7	—	7	6	12	5	—
Dudweiler	1867	3	13	15	17	42	128	214	357	263	791	—	34	38	37	105	—	3	7	7	15	6	6	5	1	15
Friedrichsthal	1913	6	11	13	14	—	145	268	267	294	—	—	—	—	—	—	—	1	2	2	—	7	9	6	8	—
Ottweiler	1872	3	8	10	10	15	70	173	172	142	144	—	27	18	14	202	—	1	3	2	7	4	9	4	1	7
Merzig	1890	3	6	9	9	10	75	162	212	225	196	—	—	—	—	47	—	—	2	2	2	5	6	6	7	—
Wiebelskirchen	1907	2	2*	—	—	—	51	64	—	—	—	—	—	—	—	—	—	—	—	—	—	3	3	—	—	5
Lebach	1924	—	6	8	8	—	—	108	86	118	125	—	21	33	35	38	—	1	2	1	2	—	6	5	5	7
Dillingen	1924	8	8	26	24	27	—	195	383	460	444	—	—	172	49	219	—	1	7	6	8	—	3	10	10	—
Quierschied	1921	—	1*	—	—	—	—	21	—	—	—	—	—	—	—	—	—	—	—	—	—	—	3	—	—	—
Elversberg	1903	2	3	3	3	—	47	49	48	52	—	—	—	—	—	—	—	—	—	—	—	4	4	3	4	—
Altenkessel	1913	3*	—	—	—	—	54	—	—	—	—	—	—	—	—	—	—	—	—	—	—	3	—	—	—	—
Ormesheim	1924	—	2	2	3	—	—	42	50	75	—	—	—	—	—	—	—	—	—	—	—	—	2	3	3	—
Blieskastel	1904	1	2	2	2	—	31	62	42	45	—	—	—	—	—	—	—	—	—	—	—	2	2	4	4	—
Schiffweiler	1912	2	8	8	8	—	60	88	96	96	—	—	55	51	51	—	—	3	3	3	—	4	—	—	—	—
Ensheim	1905	1	1	1	1	—	30	30	32	29	—	—	—	—	—	—	—	—	—	—	—	1	1	2	3	—
Wemmersweiler	1912	—	—	—	—	8	—	—	—	—	114	—	—	—	—	63	—	—	—	—	3	—	—	—	—	3
Summen		119	349	502	533	501	2732	6873	9435	9843	9500	—	1450	2278	2277	2691	2	84	140	141	159	153	131	138	158	119

*) Mit größeren Nachbarschulen vereinigt.

6. Die Entwicklung der kaufmännischen Berufsschulen im Saargebiet vom 1. April 1920 bis 1. Juni 1929

Wochenstundenzahl: 1920 = 6 Std. — 1927 = 10 Std.

Schulort	Gründungs- jahr	Klassenzahl					Schülerzahl					Schülerinnenzahl					Zahl der hauptamtl. Lehrer					Zahl der nebenamtl. Lehrer				
		1. 4. 1920	1.10. 1925	1.11. 1927	1.10. 1928	1. 6. 1929	1. 4. 1920	1.10. 1925	1.11. 1927	1.10. 1928	1. 6. 1929	1. 4. 1920	1.10. 1925	1.11. 1927	1.10. 1928	1. 6. 1929	1. 4. 1920	1.10. 1925	1.11. 1927	1.10. 1928	1. 6. 1929	1. 4. 1920	1.10. 1925	1.11. 1927	1.10. 1928	1. 6. 1929
Saarbrücken . .	1900	30	75	72	72	76	292	1001	919	880	1019	452	839	725	873	921	6	33	32	28	28	—	4	—	—	7
Neunkirchen . .	1914	6	15	18	19	19	87	184	173	190	193	63	152	169	186	182	—	4	6	5	8	8	4	4	1	1
Völklingen . .	1904	3	9	8	10	12	80	96	83	91	103	—	110	109	162	202	—	2	3	3	5	5	3	3	2	—
Merzig	1918	3	4	5	5	5	34	51	54	59	57	38	55	68	64	69	—	—	1	1	1	4	6	5	4	4
Homburg . . .	1906	1	6	6	6	6	26	71	82	73	97	—	51	58	45	54	—	2	2	2	2	2	3	3	2	2
St. Ingbert . .	1918	1	6	—	7	7	24	66	79	176	73	—	78	99	100	102	—	2	2	2	2	2	2	5	2	—
St. Wendel . .	1924	—	5	7	8	7	—	49	70	76	80	—	56	78	72	87	—	2	3	3	3	—	1	1	3	1
Dillingen . . .	1924	—	4	4	7	8	—	40	51	58	83	—	75	74	96	91	—	1	2	3	3	—	4	1	1	2
Ottweiler . . .	1924	—	3	3	3	3	—	36	41	34	36	—	15	14	13	18	—	1	1	1	1	—	1	1	1	1
Sulzbach . . .	1920	1	3	6	6	13	16	63	51	51	97	—	—	93	92	189	—	—	1	2	4	1	4	2	2	4
Quierschied *)	1921	—	1	—	—	—	—	6	—	—	—	—	13	—	—	—	—	—	—	—	—	—	4	—	—	—
Lebach *) . . .	1924	—	1	—	1	—	—	11	20	10	—	—	12	—	10	—	—	—	1	1	—	—	3	—	—	—
Dudweiler *) . .	1927	—	—	3	4	—	—	—	68	19	—	—	—	—	51	—	—	—	1	1	—	—	—	1	2	—
Friedrichsthal *)	1927	—	—	4	4	—	—	—	72	22	—	—	—	—	42	—	—	—	1	1	—	—	—	2	1	—
Saarlouis . . .	1927	—	—	9	12	13	—	—	130	121	130	—	—	103	172	206	—	—	3	5	5	—	—	1	4	5
Summe		45	132	146	164	169	559	1674	1893	1860	1968	533	1453	1590	1978	2121	6	47	59	58	62	22	39	29	25	26

*) Mit Nachbarschulen vereinigt

7. Frequenz der landwirtschaftlichen Schulen

Landwirtschaftliche Schule in	Zahl der Schüler			Davon entfallen auf den Kreis:									Durchschnitts- alter der Schüler
	insgesamt	in der Ober- Unter- klasse		Saar- brücken- Stadt	Saar- brücken- Land	Saar- louis	Merzig	Ott- weiler	St. Wendel	Hom- burg	St. Ingbert	Nicht- saarländer	
Schuljahr 1926—1927													Jahre
St. Wendel	46	19	27	1	5	—	—	21	11	—	—	8	18 $\frac{1}{2}$
Saarlouis	51	22	29	—	8	26	13	1	—	—	—	3	19 $\frac{1}{2}$
Blieskastel	44	17	27	2	2	—	—	—	—	26	13	1	18
Summe . .	141	58	83	3	15	26	13	22	11	26	13	12	19
Schuljahr 1927—1928													
St. Wendel	52	18	34	—	2	—	—	26	14	—	—	10	19 $\frac{1}{2}$
Saarlouis	58	22	36	—	9	35	12	2	—	—	—	—	19
Blieskastel	30	15	15	—	1	—	—	1	—	21	5	2	18
Summe . .	140	55	85	—	12	35	12	29	14	21	5	12	19
Schuljahr 1928—1929													
St. Wendel	51	17	34	—	1	—	—	22	20	—	—	8	19 $\frac{1}{2}$
St. Wendel Mädchenklasse	24	—	—	—	—	—	—	4	18	—	—	2	21 $\frac{1}{2}$
Saarlouis	69	29	40	2	14	40	12	1	—	—	—	—	19 $\frac{1}{2}$
Blieskastel	33	21	12	—	—	—	—	—	—	21	12	—	18
Summe . .	153	67	86	2	15	40	12	27	38	21	12	10	19

XIV. Rechtspflege

1. Verteilung der ordentlichen Gerichte

Zahl der Gerichtseingesessenen nach dem Ergebnis der Volkszählung vom 19. 7. 1927	Stand vom 1. Januar	Zahl der		Durchschnittl. Einwohnerzahl eines Amtsgerichts	Zahl der Richter	Es kommt durchschnittl. 1 Richter auf Einwohner	Oberster Gerichtshof	Zahl der Richter am Obersten Gerichtshof	Zahl der Rechtsanwälte	Es kommt durchschnittlich 1 Rechtsanwalt auf Einwohner
		Amtsgerichte	Landgerichte							
770 030	1928	13	1	59 233	86	8 954	1	11	72	10 695
	1929	13	1	59 233	86	8 954	1	11	73	10 548

2. Beschäftigung der ordentlichen Gerichte

a) Zivilsachen in erster Instanz

Jahr	Zahl der in erster Instanz anhängig gewordenen								
	Mahnsachen (bei den Amtsgerichten)	ordentlichen Prozesse		Urkunden- und Wechselprozesse		ordent- lichen Urkunden und Wechsel- prozesse (Summe)	Arreste und einst- weiligen Verfügungen		Prozesse in Ehe- u. Entmündi- gungs- sachen * (bei dem Land- gericht)
		bei					bei		
		den Amts- gerichten	dem Land- gericht	den Amts- gerichten	dem Land- gericht		den Amts- gerichten	dem Land- gericht	
1927	49 869	19 665	2 898	3 506	937	27 306	969	558	509
1928	61 062	21 679	2 834	4 982	1 271	30 766	1 017	554	476

*) Sowie Prozesse wegen Feststellung des Rechtsverhältnisses zwischen Eltern und Kindern.

b) Strafsachen in erster Instanz

(abhängig gewordene Anklagesachen)

Jahr	Zahl der in erster Instanz anhängig gewordenen							
	Anträge auf Erlaß eines amtsrichterlichen Strafbefehls (bei den Schöffen-[Amts-]Gerichten)	Privatklagesachen	Übertretungen	Anklagesachen wegen				
				Vergehen		Verbrechen		
				bei den Schöffen-(Amts-)gerichten	bei den Strafkammern	bei den Strafkammern	bei dem Schwurgericht	bei den Strafkammern und dem Schwurgericht zusam.
1927	16 410	1 559	2 029	3 702	337	534	33	567
1928	15 913	1 549	1 586	3 514	412	669	37	706

c) Strafsachen in erster Instanz (Urteile)

Jahr	Urteile			
	der Amtsrichter	der Schöffengerichte	der Strafkammern	des Schwurgerichts
1927	502	5 931	1 048	48
1928	419	5 766	1 012	43

d) Zivil- und Strafsachen in den Rechtsmittelinstanzen

Jahr	Zivilsachen			Strafsachen			
	Berufungsinstanz			Berufungsinstanz		Revisionsinstanz	
	Anhängig gewordene Berufungen bei dem			Urteile		Urteile d. Obersten Gerichtshofes auf Revision gegen Urteile	
	Landgericht		Obersten Gerichtshof	der Strafkammern	des Obersten Gerichtshofes	der Berufungsinstanz	des Schwurgerichts
	ordentlichen ¹⁾ Urkunden und Wechselprozessen		Ehe- u. Entmündigungsproz. ²⁾				
1927	671	562	68	554	151	42	4
1928	824	603	67	581	160	52	2

¹⁾ Die Berufungen in den Verfahren betr. Arreste und einstweilige Verfügungen sind den Berufungen in ordentlichen Prozessen hinzugezählt.

²⁾ Sowie Prozesse wegen Feststellung des Rechtsverhältnisses zwischen Eltern und Kindern.

3. Übersicht über die Geschäfte der Pacht- und Mieteinigungsämter bei den Amtsgerichten 1925—1928

a) Pachteinigungssachen

b) Mieteinigungssachen

	waren anhängig			davon sind beendet:						bleib. unbeendet			waren anhängig			davon sind beendet						bleib. unbeendet		
	über- jährige	dies- jährige	zu- sam- men	durch Vor- be- scheid	in der ersten Instanz			in der Beru- fungs- instanz	zu- sam- men	über- jährige	dies- jährige	zu- sam- men	über- jährige	dies- jährige	zu- sam- men	durch Vor- be- scheid	in der ersten Instanz			in der Beru- fungs- instanz	zu- sam- men	über- jährige	dies- jährige	zu- sam- men
					durch Ver- gleich	durch Be- schluß	auf andere Weise										durch Ver- gleich	durch Be- schluß	auf andere Weise					
	1	2	3	4	5	6	7	8	9	10	11	12	13	14	15	16	17	18	19	20	21	22	23	24
1925																								
Lebach . . .	—	—	—	—	—	—	—	—	—	—	—	—	4	53	57	—	18	12	20	—	50	1	6	7
Merzig . . .	—	—	—	—	—	—	—	—	—	—	—	—	40	186	226	5	36	75	66	11	193	2	31	33
Neunkirchen . .	—	—	—	—	—	—	—	—	—	—	—	—	98	523	621	—	245	60	192	15	512	—	109	109
Ottweiler . . .	—	—	—	—	—	—	—	—	—	—	—	—	14	180	194	—	66	102	4	12	184	—	10	10
Saarbrücken . .	9	6	15	—	2	6	6	1	15	—	—	—	672	2138	2810	—	451	456	1063	100	2070	32	708	740
Saarlouis . . .	3	39	42	3	11	19	5	4	42	—	—	—	44	358	402	19	92	105	78	28	322	25	55	80
Sulzbach . . .	—	—	—	—	—	—	—	—	—	—	—	—	61	240	301	—	42	136	14	28	220	—	81	81
Toley . . .	—	—	—	—	—	—	—	—	—	—	—	—	3	25	28	—	5	15	4	1	25	—	3	3
Völklingen . .	—	—	—	—	—	—	—	—	—	—	—	—	88	390	478	40	138	49	155	17	399	4	75	79
St. Wendel . . .	9	6	15	—	1	8	6	—	15	—	—	—	29	108	137	1	23	43	41	3	111	4	22	26
Blieskastel . .	36	8	44	—	10	3	27	3	43	—	1	1	16	36	52	—	15	8	21	7	51	—	1	1
Homburg . . .	—	—	—	—	—	—	—	—	—	—	—	—	16	66	82	—	36	7	25	2	70	1	11	12
St. Ingbert . .	—	—	—	—	—	—	—	—	—	—	—	—	5	82	87	—	20	24	36	3	83	—	4	4
	57	59	116	3	24	36	44	8	115	—	1	1	1090	4385	5475	65	1187	1092	1719	227	4290	69	1116	1185
1926																								
Lebach . . .	—	—	—	—	—	—	—	—	—	—	—	—	7	22	29	—	14	4	8	—	26	—	3	3
Merzig . . .	—	—	—	—	—	—	—	—	—	—	—	—	33	152	185	9	16	93	39	6	163	1	21	22
Neunkirchen . .	—	—	—	—	—	—	—	—	—	—	—	—	109	409	518	—	171	95	151	12	429	—	89	89
Ottweiler . . .	—	—	—	—	—	—	—	—	—	—	—	—	10	144	154	—	39	52	26	8	125	1	28	29
Saarbrücken . .	—	—	—	—	—	—	—	—	—	—	—	—	740	1598	2338	—	464	555	517	158	1694	46	598	644
Saarlouis . . .	—	—	—	—	—	—	—	—	—	—	—	—	80	288	368	12	93	134	71	24	334	—	34	34
Sulzbach . . .	—	—	—	—	—	—	—	—	—	—	—	—	81	193	274	—	24	112	122	12	270	—	4	4
Tholey . . .	—	—	—	—	—	—	—	—	—	—	—	—	3	15	18	—	3	9	3	—	15	—	3	3
Völklingen . .	—	—	—	—	—	—	—	—	—	—	—	—	79	323	402	25	73	134	82	20	334	3	65	68
St. Wendel . . .	—	—	—	—	—	—	—	—	—	—	—	—	26	78	104	1	38	21	37	3	100	—	4	4
Blieskastel . .	1	—	1	—	—	—	1	—	1	—	—	—	1	19	20	—	7	4	4	4	19	—	1	1
Homburg . . .	—	—	—	—	—	—	—	—	—	—	—	—	12	68	80	—	36	19	11	2	68	—	12	12
St. Ingbert . .	—	—	—	—	—	—	—	—	—	—	—	—	4	87	91	—	42	8	36	—	86	—	5	5
	1	—	1	—	—	—	1	—	1	—	—	—	1185	3396	4581	47	1020	1240	1107	249	3663	51	867	918

Übersicht über die Geschäfte der Pacht- und Mieteinigungsämter bei den Amtsgerichten

a) Pachteinigungssachen

b) Mieteinigungssachen

	waren anhängig			davon sind beendet						bleib. unbeeignet			waren anhängig			davon sind beendet						bleib. unbeeignet		
	über- jährige	dies- jährige	zu- sam- men	durch Vor- be- scheid	in der ersten Instanz			in der Beru- fungs- instanz	zu- sam- men	über- jährige	dies- jährige	zu- sam- men	über- jährige	dies- jährige	zu- sam- men	durch Vor- be- scheid	in der ersten Instanz			in der Beru- fungs- instanz	zu- sam- men	über- jährige	dies- jährige	zu- sam- men
	1	2	3	4	5	6	7	8	9	10	11	12	13	14	15	16	17	18	19	20	21	22	23	24
1927																								
Lebach . .	—	—	—	—	—	—	—	—	—	—	—	—	3	5	8	—	4	—	3	1	8	—	—	—
Merzig . .	—	—	—	—	—	—	—	—	—	—	—	—	22	50	72	4	6	42	7	4	63	1	8	9
Neunkirchen	—	—	—	—	—	—	—	—	—	—	—	—	89	303	392	—	126	72	134	9	341	—	51	51
Ottweiler .	—	—	—	—	—	—	—	—	—	—	—	—	29	152	181	—	21	131	16	7	175	—	6	6
Saarbrücken	—	2	2	—	—	—	—	2	2	—	—	—	644	1381	2025	172	360	452	474	71	1529	23	473	496
Saarlouis .	—	32	32	—	17	2	12	1	32	—	—	—	34	171	205	—	24	75	41	—	140	—	65	65
Sulzbach . .	—	—	—	—	—	—	—	—	—	—	—	—	4	144	148	—	17	64	48	9	138	—	10	10
Toley . . .	—	—	—	—	—	—	—	—	—	—	—	—	3	1	4	—	1	—	3	—	4	—	—	—
Völklingen .	—	—	—	—	—	—	—	—	—	—	—	—	68	225	293	24	63	77	49	15	228	3	62	65
St. Wendel .	—	13	13	—	7	—	—	—	7	—	6	6	4	54	58	—	25	8	17	3	53	—	5	5
Blieskastel .	—	15	15	—	11	3	1	—	15	—	—	—	1	10	11	—	2	1	6	—	9	—	2	2
Homburg . .	—	—	—	—	—	—	—	—	—	—	—	—	12	66	78	—	25	31	12	—	68	4	6	10
St. Ingbert .	—	—	—	—	—	—	—	—	—	—	—	—	5	65	70	—	31	18	18	—	67	—	3	3
	—	62	62	—	35	5	13	3	56	—	6	6	918	2627	3545	200	705	971	828	119	2823	31	691	722
1928																								
Lebach . .	—	—	—	—	—	—	—	—	—	—	—	—	—	—	—	—	—	—	—	—	—	—	—	—
Merzig . .	—	—	—	—	—	—	—	—	—	—	—	—	9	27	36	2	2	17	7	6	34	—	2	2
Neunkirchen	—	—	—	—	—	—	—	—	—	—	—	—	51	323	374	6	202	44	92	11	355	—	19	19
Ottweiler .	—	—	—	—	—	—	—	—	—	—	—	—	6	57	63	—	22	24	10	3	59	—	4	4
Saarbrücken	—	1	1	1	—	—	—	—	1	—	—	—	496	1349	1845	214	384	557	322	66	1543	8	294	302
Saarlouis .	—	63	63	—	—	—	63	—	63	—	—	—	65	75	140	—	3	40	89	—	138	—	2	2
Sulzbach . .	—	—	—	—	—	—	—	—	—	—	—	—	10	148	158	—	13	96	25	10	144	—	14	14
Tholey . . .	—	—	—	—	—	—	—	—	—	—	—	—	—	—	—	—	—	—	—	—	—	—	—	—
Völklingen .	—	—	—	—	—	—	—	—	—	—	—	—	65	169	234	16	42	76	46	7	187	—	47	47
St. Wendel .	6	—	6	—	1	4	1	—	6	—	—	—	5	27	32	—	13	3	8	1	31	—	1	1
Blieskastel .	—	4	4	—	2	—	1	1	4	—	—	—	2	—	2	—	—	—	2	—	2	—	—	—
Homburg . .	—	—	—	—	—	—	—	—	—	—	—	—	10	57	67	—	12	29	21	—	62	—	5	5
St. Ingbert .	—	—	—	—	—	—	—	—	—	—	—	—	3	63	66	—	44	6	15	—	65	—	1	1
	6	68	74	1	3	4	65	1	74	—	—	—	722	2295	3017	238	743	898	637	104	2620	8	389	397

4. Geschäftsübersicht der Berufungsgerichte für Pacht- und Mietstreitigkeiten 1921—1928

a) Pachtstreitigkeiten

	1921	1922	1923	1924	1925	1926	1927	1928
Berufungssachen:								
Erledigt:								
durch Urteil	—	1	6	3	3	—	3	—
durch Vergleich	—	2	9	7	7	—	—	—
durch Zurücknahme	—	1	4	1	1	—	1	—
Gesamtzahl:	—	4	19	11	7	—	4	—

b) Mietstreitigkeiten 1921—1928

	1921	1922	1923	1924	1925	1926	1927	1928
I. Revisionssachen								
Erledigt:								
durch Urteil	35	140	189	115	85	59	35	35
durch Beschluß ohne mündliche Verhandlung	19	35	67	40	21	21	4	7
durch Beschluß gemäß § 554a, 564a, 565								
Z. P. O.	6	22	55	25	15	17	8	7
durch Vergleich	21	115	198	125	91	68	13	16
durch Zurücknahme	14	98	126	76	76	100	51	49
durch Zurückweisung an die Vorinstanz	—	—	—	—	—	15	16	2
in Bearbeitung	—	—	—	—	13	—	1	—
Gesamtzahl:	95	410	635	387	301	280	118	116
II. Beschwerdesachen:								
Erledigt:								
durch Beschluß (Endentscheidung)	19	95	107	121	131	66	37	43
durch Beschluß gemäß § 554a, 564a, 565								
Z. P. O.	3	15	21	18	14	13	16	23
durch Zurücknahme	—	11	4	8	3	8	8	12
durch Aufhebung der Verfügung und auf								
andere Art und Weise	—	—	—	—	—	16	16	13
in Bearbeitung	—	—	—	—	1	4	4	—
Gesamtzahl:	22	121	132	147	149	107	76	91
III. Bescheide besond. Art	—	—	—	—	—	75	57	138

5. Übersicht der Tätigkeit des Landesschiedsgerichtes für das Saargebiet 1924—1928

	1924	1925	1926	1927	1928
Zahl der Sitzungen	14	6	5	4	4
Zahl der eingegangenen Sachen	103	50	28	19	40
Davon betrafen:					
Besoldungsordnungen von Gemeinden, Bürgermeistereien und					
Kreis-, Bezirks-, Kommunalverwaltungen	35	5	4	4	13
Klagen von Beamten	68	45	24	15	27
Es wurden erledigt:					
durch Entscheidung	64	33	18	8	22
durch Beschluß	7	1	2	1	—
durch Zurücknahme der Beanstandung der Besoldungsordnung					
oder Zurückziehung der Klage	11	6	1	1	1
durch Abgabe an eine andere Behörde	5	1	7	—	5
noch in Bearbeitung	16	9	—	9	12

6. Übersicht der bei den Kreisausschüssen bzw. Stadtausschüssen im Jahre 1928 vorgekommenen Geschäfte der allgemeinen Landesverwaltung

Geschäfte der allgemeinen Landesverwaltung beim:	Zahl der Tagebuch- nummern	Zahl der Sitzungen	Zahl der Termine mit münd- licher Ver- hand- lung	A. Streitsachen												B. Beschlüssachen			
				Zahl der			Davon sind erledigt worden						uner- ledigt ge- blieben	Die neu eingegangenen Streitsachen betrafen			Zahl der		
				aus dem Vorjahr uner- ledigt über- nom- menen	neu einge- gangen	zu- sammen	durch End- urteil	durch Vorbe- scheid § 67 LVG	durch Bescheid § 67 LVG	auf andere Weise	zu- sammen	Ge- werbe- polizei		Wege- polizei	Son- stiges	aus dem Vorjahr uner- ledigt über- nom- menen	neu einge- gangen	zu- sammen	
Kreisausschuß																			
Saarbrücken-Land	14 100	27	90	20	74	94	58	3	—	14	75	19	73	1	—	—	1 460	1 460	
Ottweiler . . .	6 755	21	47	13	28	41	29	—	—	5	34	7	26	—	2	—	736	736	
Saarlouis . . .	11 750	41	5	17	41	58	39	1	—	3	43	15	38	—	3	45	641	686	
Merzig	5 454	18	6	12	23	35	15	4	3	4	26	9	—	—	23	18	210	228	
St. Wendel . . .	8 420	14	5	4	10	14	6	—	—	5	11	3	6	1	2	2	314	316	
Stadtausschuß																			
Saarbrücken . .	306	7	7	12	53	65	45	—	—	1	46	19	46	—	—	41	209	250	
Neunkirchen . .	—	—	5	2	18	20	17	—	—	—	17	3	—	—	—	—	55	55	
Saarlouis . . .	20	4	1	—	3	3	—	—	—	3	3	—	—	—	—	—	17	17	
Merzig	28	3	3	—	3	3	—	—	—	—	—	3	3	—	—	—	13	13	

Geschäfte der allgemeinen Landesverwaltung beim:	B. Beschlüssachen																	
	Davon sind erledigt worden				uner- ledigt ge- blieben	Die neu eingegangenen Beschlüssachen betrafen:												
	durch Beschluß	durch Vorbe- scheid § 117 LVG	auf andere Weise	zu- sammen		Angelegenheiten			Ge- werbe- polizei	Steuer- ange- legen- heiten	An- leihen, Bürg- schaften	Wege- ange- legen- heiten	Stif- tungs- ange- legen- heiten	Wasser- polizei	Jagd- polizei	Armen- ange- legen- heiten	Kosten- fest- setzung gem. § 108 LVG	Son- stiges
						der Bürger- meiste- reien	der Ge- mein- den	des Kreises										
Kreisausschuß																		
Saarbrücken-Land	1 253	207	—	1 460	—	42	327	243	216	29	344	1	27	2	16	195	1	17
Ottweiler . . .	475	261	—	736	—	12	279	1	72	—	—	—	—	2	1	26	3	340
Saarlouis . . .	206	448	—	654	32	7	198	—	132	—	—	—	—	—	—	123	—	181
Merzig	127	76	8	211	17	16	70	—	31	—	—	—	—	—	5	4	—	84
St. Wendel . . .	304	—	—	304	12	3	66	—	28	—	—	—	—	3	5	12	—	197
Stadtausschuß																		
Saarbrücken . . .	210	—	8	218	32	—	—	—	215	—	—	—	—	—	—	35	—	—
Neunkirchen . .	45	2	—	47	8	—	—	—	—	—	—	—	—	—	—	—	—	—
Saarlouis . . .	17	—	—	17	—	—	—	—	—	—	—	—	—	—	—	—	—	18
Merzig	—	13	—	—	—	—	—	—	13	—	—	—	—	—	—	—	—	—

7. Übersicht der beim Oberverwaltungsgericht des Saargebietes vorgekommenen Geschäfte 1922—1928

	1922	1923	1924	1925	1926	1927	1928
Zahl der Sitzungen	10	11	7	13	15	16	20
Zahl der Termine zur mündlichen Verhandlung	37	20	17	35	20	20	44
Zahl der eingegangenen Streitsachen	48	38	49	40	61	70	73
in erster Instanz	7	10	10	10	9	9	9
in der Beschwerdeinstanz	16	16	26	5	45	43	56
in der Berufungsinstanz	14	8	5	9	1	9	7
in der Revisionsinstanz	11	4	8	16	6	9	1
unerledigte Sachen aus d. Vorjahre	—	—	—	—	—	27	36
Davon sind erledigt	42	41	34	51	42	61	84
durch Urteil	28	16	11	29	13	16	26
durch Anerkenntnis, Vergleich oder Zurücknahme	4	4	5	5	10	9	3
im Beschlußverfahren	10	12	18	17	19	36	55
Verbleiben unerledigt	6	3	18	7	17	36	25

8. Übersicht der beim Verwaltungsausschuß des Saargebietes vorgekommenen Geschäfte 1921—1928

	1921	1922	1923	1924	1925	1926	1927	1928
Zahl der Sitzungen	30	22	21	24	29	23	20	21
Zahl der Termine mit mündlicher Verhandlung	244	207	151	304	510	387	311	337
Zahl der eingegangenen Streitsachen	320	229	146	305	512	392	330	350
in 1. Instanz zu erledigen gewesen	177	197	104	228	393	251	199	226
in 2. Instanz zu erledigen gewesen	143	32	42	77	119	141	131	124
Es wurden erledigt:								
durch Endurteil	138	86	78	121	188	152	131	107
durch Vorbescheid (§ 64 L. V. G.)	11	5	3	8	15	27	18	13
durch Bescheid (§ 67 L. V. G.)	—	—	—	—	—	1	3	6
auf andere Weise (Anerkenntnis, Vergleich, Zurücknahme usw.)	103	132	59	166	296	202	173	175
unerledigt geblieben	68	6	6	10	13	10	5	49
Zahl der eingegangenen Beschluß- sachen	345	469	446	431	349	401	515	614
in 1. Instanz zu erledigen gewesen	313	458	436	396	332	387	505	582
in 2. Instanz zu erledigen gewesen	32	11	10	25	17	14	10	32
Es wurden erledigt:								
durch Beschluß	309	446	403	411	326	376	482	494
durch Vorbescheid (§ 117 L. V. G.)	19	20	22	5	7	11	2	—
auf andere Weise (Zurücknahme, Abgabe an andere Behörde)	6	3	1	2	5	14	10	39
unerledigt geblieben	11	—	20	13	11	—	21	81

XV. Polizeiwesen

Übersicht über die Tätigkeit der staatlichen Polizei 1926 — 1929

a) Gerichtliche Polizei

Monat		Erlassene Strafverfügungen wegen									Erledigte Verfügungen und zwar durch:			Gerichtliche Entscheidung beantragt	Ermäßigung der Geldstrafe	Haftbefehle zur Verbüßung der Haftstrafe.	Ersuchen an auswärtige Behörden zur Vollstreckung der Haft	Ersuchen anderer Behörden zur:					
		unterlassener Straßenreinigung	unterlassener Treppenbeleuchtung und dergleichen	Verureinigung der Straßen und Bürgersteige	grobe Unfußs und ruhestörenden Lärms	Zu widerhandlung gegen die Meldevorschrift	Versäumnis des			sonstiger Uebertretungen	Schulzuführungen	Zurücknahme	Zahlung der festgesetzten Strafe					Verbüßung der Haftstrafe	Vernehmung von Kraftfahrzeugführern	Haftvollstreckung	Beitreibung von Geldstrafen	Zustellung von Strafverfügungen	Anstellung von Erhebungen in anderen Streitsachen
							Volksschulunterrichts	gewerblichen Berufsschulunterrichts	kaufmännischen Berufsschulunterrichts														
Januar	1926	32	10	8	67	33	45	13	23	63	6	39	497	8	44	—	91	15	268	72	6	13	55
	1927	2	—	8	97	90	45	—	8	101	8	17	423	4	57	—	—	10	133	17	6	6	61
	1928	—	—	11	140	15	28	15	11	184	7	32	793	6	104	5	95	35	172	7	28	3	323
	1929	—	—	—	65	19	41	24	16	210	12	13	402	5	10	—	79	19	174	21	7	6	69
Februar	1926	3	3	8	78	7	52	12	21	88	6	18	686	5	77	5	106	22	267	109	3	13	55
	1927	6	—	14	62	77	51	12	7	133	8	25	502	—	62	—	15	11	213	38	6	6	55
	1928	—	—	14	116	3	35	19	13	118	8	8	705	4	135	—	55	26	187	3	42	5	238
	1929	—	—	—	37	18	30	47	9	75	4	19	308	5	14	—	45	16	105	23	4	5	30
März	1926	12	2	11	92	11	55	14	25	142	11	50	793	13	116	1	128	12	383	66	4	10	62
	1927	6	4	10	136	42	67	8	25	196	7	17	687	5	96	1	205	20	244	47	7	6	57
	1928	—	—	7	113	21	38	13	17	220	12	12	757	7	125	2	83	33	256	7	30	3	320
	1929	—	—	—	49	12	33	12	5	369	11	54	374	1	2	—	27	17	136	36	10	8	46
April	1926	27	2	2	65	10	50	11	24	76	—	44	580	6	61	—	63	10	363	47	2	5	49
	1927	5	—	8	85	22	40	4	11	180	10	14	529	1	91	—	70	7	270	36	4	12	45
	1928	—	—	10	129	8	—	—	—	153	—	3	676	11	153	2	95	15	201	26	—	3	285
	1929	—	—	—	94	26	4	11	1	122	8	18	648	4	13	1	94	15	353	32	17	5	32
Mai	1926	7	1	7	120	22	48	12	20	68	4	41	778	8	133	—	83	13	390	56	4	7	50
	1927	—	—	13	85	25	42	8	13	117	10	11	626	—	112	—	76	7	269	37	4	4	60
	1928	—	—	6	83	13	32	3	13	153	3	12	508	6	52	1	110	20	188	45	4	2	123
	1929	—	—	—	104	28	45	25	8	71	6	31	67	—	6	8	8	11	290	27	8	2	17
Juni	1926	6	—	5	125	29	60	14	28	93	4	48	890	8	156	—	110	20	403	52	2	8	40
	1927	11	1	22	132	21	45	9	10	186	16	7	714	2	141	—	88	1	325	33	2	5	97
	1928	—	—	2	120	16	20	—	11	182	6	8	461	4	64	—	55	15	211	43	3	5	190
	1929	—	—	—	122	16	38	28	10	108	5	19	724	—	3	—	10	5	430	21	3	17	41

Juli	1926	21	1	5	160	29	62	13	27	95	7	52	1095	65	175	—	129	21	269	46	3	12	69
	1927	11	1	28	151	13	38	11	14	163	18	18	443	—	121	—	66	—	252	49	4	9	72
	1928	—	—	4	155	11	72	7	22	116	9	10	425	7	96	—	48	5	250	48	1	4	141
	1929	—	—	—	88	12	59	52	7	86	18	34	946	15	3	—	180	20	346	27	4	16	42
August	1926	11	—	1	126	10	—	—	—	68	—	38	588	6	111	—	69	11	373	47	1	7	51
	1927	2	—	18	176	24	—	—	—	91	—	4	83	1	140	—	66	—	214	20	12	6	59
	1928	—	—	3	136	10	25	15	19	100	5	6	338	7	83	—	14	4	235	35	3	7	152
	1929	—	—	—	104	12	9	—	1	80	—	10	1367	11	5	—	148	38	382	26	5	5	40
September	1926	11	—	6	167	13	67	11	23	123	6	59	894	20	115	2	124	19	380	30	1	9	81
	1927	6	—	8	178	26	31	10	14	77	18	6	35	—	140	—	65	—	259	40	11	16	74
	1928	—	—	3	100	11	18	—	2	145	4	10	248	1	183	1	32	3	228	40	3	6	180
	1929	—	—	—	175	9	23	18	2	143	—	7	20	2	4	1	317	22	309	48	2	15	42
Oktober	1926	16	—	9	123	16	10	20	31	109	7	44	852	7	146	1	134	20	277	55	5	7	100
	1927	27	—	13	176	14	78	18	15	90	9	41	147	2	117	—	85	—	222	29	7	4	75
	1928	—	—	11	140	49	34	50	24	97	9	8	144	5	128	2	10	—	245	25	10	9	255
	1929	—	—	—	127	31	65	24	6	90	28	37	1262	15	9	9	13	25	478	35	3	13	39
November	1926	15	1	14	132	20	68	18	23	130	—	41	797	11	85	1	112	12	248	42	17	8	66
	1927	1	—	10	107	44	45	17	18	132	3	18	75	—	103	—	64	—	208	19	5	5	89
	1928	—	—	3	120	30	50	36	8	96	7	6	68	1	52	4	—	—	267	15	6	10	282
	1929	—	—	—	153	40	50	37	6	123	14	17	595	—	1	2	46	12	436	48	2	9	23
Dezember	1926	19	—	12	77	26	46	18	22	100	4	21	588	2	53	—	85	7	274	27	11	3	86
	1927	2	1	36	78	25	35	21	10	91	4	9	18	—	41	—	101	—	220	28	15	6	75
	1928	—	—	4	122	38	29	1	3	64	5	1	—	1	37	—	—	—	250	35	11	9	148
	1929	—	—	—	119	11	51	11	4	60	13	23	234	2	9	—	306	9	321	37	4	17	27
Zusammen	1926	173	20	88	1 332	226	623	156	267	1 155	65	495	9 038	159	1 272	10	1 234	182	3 895	669	59	102	764
	1927	86	7	188	1 463	423	517	118	145	1 557	111	187	4 282	15	1 221	1	901	56	2 829	393	83	85	819
	1928	—	—	78	1 474	225	381	159	145	1 638	75	116	5 123	60	1 212	17	597	156	2 690	329	141	66	2 637
	1929	—	—	—	1 237	234	448	289	75	1 537	119	332	6 939	60	79	22	1 363	209	3 760	381	69	118	448

b) Kriminalpolizei

Monat		Vorgenommene			Festgenommene Personen		Ver-mi-ßte Per-sonen		Unbe-kannte Leichen		Tö-tungs-delikte		Raub und räube-rische Erpres-sung		Dieb-stahl		Gewalt-same Unzucht und Notzucht		Un-züchtige Hand-lungen mit Kindern		Brand-stiftung	
		Streifen	Beschlagnahmen	Durchsuchungen	männliche	weibliche	gemeldet wurden	ermittelt wurden	gemeldet	identifiziert	Zahl der Delikte	Täter ermittelt: Fälle	Zahl der Delikte	Täter ermittelt: Fälle	Zahl der Delikte	Täter ermittelt: Fälle	Zahl der Delikte	Täter ermittelt: Fälle	Zahl der Delikte	Täter ermittelt: Fälle	Zahl der Delikte	Täter ermittelt: Fälle
Januar	1926	211	130	163	78	17	13	9	1	—	1	1	2	2	261	105	2	2	—	—	4	1
	1927	238	109	157	85	15	18	11	1	1	1	1	2	2	276	141	—	—	—	—	1	—
	1928	261	109	154	78	15	6	1	2	—	—	—	6	3	259	152	2	2	2	—	5	1
	1929	270	67	134	93	11	19	17	1	1	1	1	1	—	200	128	—	—	1	1	10	5
Februar	1926	213	71	141	71	24	7	5	—	—	—	—	3	2	269	96	1	1	—	—	—	—
	1927	224	83	145	97	12	15	10	1	—	1	1	2	1	237	152	—	—	—	—	1	—
	1928	265	83	143	88	5	14	9	1	1	1	1	2	2	233	109	—	—	—	—	3	—
	1928	219	75	101	62	6	8	7	2	2	2	2	2	—	157	75	—	—	—	—	2	1
März	1926	215	68	147	96	12	12	10	2	—	2	3	3	3	247	145	1	—	1	1	2	—
	1927	232	86	91	88	22	14	6	2	2	—	—	4	4	247	145	—	—	—	—	1	—
	1928	248	98	103	88	11	7	4	—	—	—	—	—	—	245	163	2	2	2	—	—	—
	1929	233	69	132	47	5	5	3	2	1	3	2	9	—	175	95	1	1	1	1	1	1
April	1926	230	88	157	72	5	14	11	5	—	4	1	6	4	254	115	4	4	—	—	1	—
	1927	208	99	161	105	12	21	14	4	2	1	1	—	—	267	136	—	—	—	—	3	—
	1928	239	97	153	85	14	20	13	2	1	3	3	3	2	240	133	3	3	1	1	3	1
	1929	221	84	131	80	4	16	11	4	4	—	—	8	2	193	99	—	—	1	1	4	—
Mai	1926	191	60	123	61	15	13	9	3	—	3	1	—	—	241	119	—	—	—	—	4	—
	1927	268	134	154	82	9	5	2	4	4	—	—	3	2	276	111	—	—	—	—	5	3
	1928	229	76	137	56	10	19	14	1	1	—	—	2	2	280	166	—	—	—	—	3	—
	1929	251	138	122	74	6	12	10	1	1	—	—	9	—	182	92	—	—	2	2	1	1
Juni	1926	228	68	114	79	17	21	16	1	—	1	—	3	1	266	138	—	—	1	1	1	—
	1927	256	82	144	72	12	10	9	1	—	—	—	—	—	200	122	—	—	—	—	3	1
	1928	259	77	120	79	19	18	14	—	—	—	—	2	1	240	115	—	—	2	1	5	—
	1929	224	73	113	79	5	13	9	3	2	—	—	6	2	198	90	1	1	4	4	3	1
Juli	1926	229	87	147	74	22	18	13	2	—	1	3	5	2	230	113	—	—	1	1	2	—
	1927	248	117	140	104	16	6	5	1	1	—	—	5	4	238	127	—	—	—	—	3	1
	1928	232	95	118	75	15	16	12	3	2	3	2	2	1	236	144	—	—	2	1	6	4
	1929	217	73	106	55	8	14	6	1	1	2	1	10	—	198	104	2	2	—	—	4	2

Kriminalpolizei

Zahl der eingeleiteten Strafverfahren														Zahl der eingeschriebenen Personen	Zahl der festgenommenen Frauenpersonen wegen	Zahl der eingeleiteten Strafverfahren wegen					Steckbriefvermerke		Aufgrund eines Steckbriefes festgenommene Personen	Zahl der eingegangenen und kontrollierten Fremdenkarten	Zahl der wegen Übertretung der Meldevorschrift beanzeigten Gastwirte		
Widerstand gegen die Staatsgewalt	Meineid	Verbrechen und Vergehen gegen die Sittlichkeit	Beleidigung	Körperverletzung	Verbrechen und Vergehen gegen die persönliche Freiheit	Unterschlagung	Begünstigung oder Hehlerei	Betrug und Untreue	Urkundenfälschung	Vergehen gegen das Lotteriesetz	Sachbeschädigung	Falsche Anschuldigung	Sonstige strafbare Handlungen			Übertretung der sittenpolizeilichen Vorschriften	gewerbsmäßiger Unzucht	Übertretung der sittenpolizeilichen Vorschriften	Kuppelei	gewerbsmäßiger Unzucht	Abtreibung	tätlicher Beleidigung				Bigamie	eingegangen
2734	10362	—4—2	32147	47322917	—	79627979	1462323	1491159190	919173	—	31162311	431—	403323419	92806069	251916822	—39816	—22	—422	—115	—	—	—	125510962216	—119510541000	—245	—513492117813	—241
—	338	11225	121156	29236	—	87716452	6351327	1289899117	57133	—	1712143	312—	255364115	91807468	—214314	—18199	—	—3214	—312	—2—	—	—	102611403310	—124812161650	—357	—486789228490	—58—
21022	9727	46—3	1796620	2816920	—	10078387355	3382539	1218493102	611661	—	131287	33—	297333930	89827570	—271011	—162811	—131121	—13	—535	—211	—	—	10018602246	—142711283100	—434	—839883029053	—35—
341—	8354	12—5	10108818	33233118	—	89916872	2452618	1179311975	41793	—	22191514	11—	248312918	89837465	—38169	—251421	—222817	—	—2944	—172—	—	—	12266603368	—107230001600	—138	—851078737486	—621
4721	118—8	4—4	91511517	36211517	—	961047945	4503426	1191058856	513116	—	26181410	332—	271203429	88857563	—4895	—1912234	—16231	—	—48710	—5—2	—1—	—	1291—2440	—164530001400	—337	—871387238833	—7—
3161	12423	41—8	9138415	26252315	—	859710344	6294121	110879389	516172	—	16241110	—33	277284115	88856779	—5195	—241822	—21285	—	—3111	—131—	—	—	1062—2344	—132633002000	—164	—790983567115	—11—
3—51	9231	34—5	12133178	39361723	—	93969861	3515733	1131008176	47195	—	271495	33133	331673733	97866970	—4691	—151320	—112210	—	—6231	—212—	—	—	1245—2981	—115034003500	—245	—768175488752	—111

*) Für 1926 liegen von hier ab keine Angaben vor.

Kriminalpolizei

Monat		Vorgenommene			Festgenommene Personen		Vermißte Personen		Unbekannte Leichen		Tötungsdelikte		Raub und räuberische Erpressung		Diebstahl		Gewalt-same Unzucht und Notzucht		Unzüchtige Handlungen mit Kindern		Brandstiftung	
		Streifen	Beschlagnahmen	Durchsuchungen	männliche	weibliche	gemeldet wurden	ermittelt wurden	gemeldet	identifiziert	Zahl der Delikte	Täter ermittelt: Fälle	Zahl der Delikte	Täter ermittelt: Fälle	Zahl der Delikte	Täter ermittelt: Fälle	Zahl der Delikte	Täter ermittelt: Fälle	Zahl der Delikte	Täter ermittelt: Fälle	Zahl der Delikte	Täter ermittelt: Fälle
August	1926	180	71	134	86	16	18	11	4	—	4	4	2	2	235	116	—	—	1	1	2	—
	1927	227	114	169	91	13	15	13	1	1	1	1	5	1	229	145	—	—	—	—	3	1
	1928	229	89	132	94	22	22	19	1	1	1	1	1	1	213	127	4	4	2	—	4	3
	1929	199	73	106	81	9	26	14	2	2	1	—	1	—	174	105	—	—	5	5	4	2
Sept.	1926	235	71	132	77	7	18	13	1	—	1	3	2	1	283	111	2	2	1	1	1	—
	1927	227	90	156	84	12	15	10	1	1	—	—	10	7	237	136	1	1	1	1	3	—
	1928	237	99	149	99	13	16	14	—	—	1	1	1	1	162	121	2	2	3	1	2	2
	1929	154	56	88	51	5	11	8	1	1	1	1	7	1	183	68	1	1	2	2	5	3
Oktob.	1926	212	72	133	94	7	22	20	3	—	2	—	1	1	272	123	1	1	1	1	1	1
	1927	265	87	130	90	11	15	9	3	2	1	1	1	1	249	138	—	—	—	—	4	1
	1928	259	62	109	68	13	14	12	—	—	1	1	3	2	180	99	1	1	2	2	5	2
	1929	246	71	136	83	7	16	11	1	—	1	—	15	4	162	82	—	—	—	—	4	3
Novemb.	1926	250	64	123	96	11	18	12	2	—	2	2	6	2	273	113	—	—	4	—	2	—
	1927	223	77	121	78	13	15	13	3	3	—	—	3	—	259	148	—	—	—	—	3	1
	1928	264	106	108	101	6	8	6	—	—	3	1	1	—	201	113	—	—	—	—	2	—
	1929	229	80	131	96	15	16	7	1	—	—	—	6	—	212	121	—	—	1	1	2	1
Dezemb.	1926	225	63	128	87	15	22	19	4	—	4	1	3	3	294	114	—	—	—	—	3	—
	1927	243	87	142	67	11	9	4	2	2	—	—	2	—	277	127	—	—	—	—	2	1
	1928	273	67	107	78	11	16	11	—	—	—	—	6	—	195	93	—	1	1	1	6	2
	1929	231	80	122	79	22	18	13	—	—	—	—	9	—	202	106	—	—	1	1	4	1
Zus.	1926	2619	913	1642	971	168	196	148	28	—	25	19	36	23	3125	1408	11	10	10	6	23	2
	1927	2859	1165	1710	1041	158	158	109	28	19	5	5	37	22	2982	1685	1	1	1	1	32	8
	1928	2995	1058	1533	983	140	176	229	10	6	13	10	29	15	2693	1480	14	14	17	8	44	15
	1929	2694	939	1422	880	103	174	116	19	15	11	7	83	9	2234	1165	5	5	18	18	44	22

Kriminalpolizei

Zahl der eingeleiteten Strafverfahren														Zahl der festgenommenen Frauenpersonen wegen	Zahl der eingeleiteten Strafverfahren wegen	Steckbriefvermerke		Aufgrund eines Steckbriefes festgenommene Personen	Zahl der eingegangenen und kontrollierten Fremdenkarten	Zahl der wegen Übertretung der Meldevorschrift beanzeigten Gastwirte
Widerstand gegen die Staatsgewalt	Meineid	Verbrechen und Vergehen gegen die Sittlichkeit	Beleidigung	Körperverletzung	Verbrechen und Vergehen gegen die persönliche Freiheit	Unterschlagung	Begünstigung oder Hehlerei	Betrug und Untreue	Urkundenfälschung	Vergehen gegen das Lotteriegesez	Sachbeschädigung	Falsche Anschuldigung	Sonstige strafbare Handlungen							
4	9	6	8	39	1	77	2	109	2	—	19	2	283	92	—	—	—	—	—	—
4	8	5	19	39	1	109	57	110	10	—	13	3	37	88	35	22	—	—	—	—
2	2	—	4	10	1	91	47	78	9	—	18	1	21	78	4	14	16	9	25	4
2	1	3	8	16	—	60	18	94	2	—	10	1	29	74	13	24	9	4	2	1
5	8	7	22	62	—	93	4	122	2	—	34	3	348	103	—	—	—	—	—	—
6	2	5	6	23	2	95	39	96	10	1	15	5	31	89	27	28	12	7	3	1
1	4	—	3	22	—	102	36	103	11	—	21	2	36	76	6	16	28	2	4	—
1	4	3	7	6	—	35	20	77	3	—	6	1	12	86	17	30	13	1	7	—
3	11	8	41	44	2	91	3	129	3	—	31	2	370	86	—	—	—	—	—	—
2	4	5	9	21	1	98	35	103	22	—	17	2	39	89	25	21	17	1	4	—
2	1	—	8	17	—	68	55	85	8	—	22	5	28	70	12	22	9	3	3	5
1	6	2	3	16	—	62	29	98	5	—	10	—	20	83	22	22	20	—	3	8
2	14	6	12	47	—	87	7	127	5	—	28	3	358	87	—	—	—	—	—	—
8	2	2	7	23	—	75	21	72	11	—	14	—	31	91	21	27	23	1	3	3
—	1	—	1	16	—	75	43	106	13	—	13	3	35	67	11	22	11	1	2	4
—	3	7	5	7	—	72	37	102	2	—	10	—	16	83	15	23	10	—	3	5
8	18	4	27	49	—	92	1	131	7	—	26	2	397	93	—	—	—	—	—	—
4	1	5	7	9	—	64	23	79	9	—	11	—	34	94	19	28	24	—	3	2
2	5	—	8	14	—	65	34	94	9	—	9	2	39	65	7	30	10	3	4	4
5	1	11	2	11	—	53	26	81	3	—	9	—	14	76	7	24	14	—	2	9
42	130	48	208	479	6	1069	42	1475	57	—	290	29	3838	1095	—	—	—	—	—	—
56	46	47	133	291	5	1040	474	1142	152	1	185	24	399	1032	405	265	223	6	42	22
34	33	—	72	209	1	965	434	1130	142	—	177	22	414	850	129	280	197	32	118	31
19	45	60	78	172	—	690	317	1057	38	—	105	9	248	886	133	273	148	27	42	50

*) Für 1926 liegen von hier ab keine Angaben vor.

c) Landes - Kriminalpolizei

Monat		Fälle, in denen die Landes- kriminalpolizei tätig war	Öffentl. und politische		Sonstige Veranstaltungen politischen Charakters	Wirtschaftskämpfe ~ Streiks	Brand- stiftungen		Festnahme von Personen		Un- bekannte Leichen		Tötungs- delikte		Fälle von Raub und räuberischer Erpressung	Dieb- stahl	
			Umsätze	Versammlungen			Zahl der Fälle	Fälle, in denen der Täter ermittelt wurde	männliche	weibliche	männliche	weibliche	Zahl der Fälle	Fälle, in denen der Täter ermittelt wurde		Zahl der Delikte	Fälle, in denen der Täter ermittelt wurde
Januar	1926	380	—	11	—	3	4	—	13	1	—	—	2	—	—	8	5
	1927	437	1	2	3	—	7	—	9	1	—	—	1	1	8	59	15
	1928	506	1	1	4	1	5	1	29	2	1	—	2	1	5	67	17
Februar	1926	398	—	4	1	1	10	1	6	—	—	—	1	—	—	7	2
	1927	470	—	2	2	—	5	2	2	2	—	—	4	5	2	39	7
	1928	541	—	3	3	4	4	1	20	3	—	1	2	2	3	70	30
März	1926	431	1	10	1	1	3	—	12	2	1	—	1	1	—	6	8
	1927	499	4	5	10	—	7	—	15	2	—	—	3	—	2	43	10
	1928	532	—	17	4	1	2	—	13	2	1	—	1	1	4	67	27
April	1926	327	—	7	1	1	3	—	10	—	—	—	—	—	—	3	5
	1927	533	6	7	3	1	6	—	10	1	—	—	2	1	1	51	6
	1928	362	3	2	—	3	7	1	13	3	—	2	2	3	—	64	23
Mai	1926	267	2	6	1	1	1	—	4	2	—	—	—	—	—	7	5
	1927	554	3	9	—	1	3	—	23	4	3	—	1	—	3	68	21
	1928	386	8	7	—	1	4	2	17	1	2	—	—	1	1	55	22
Juni	1926	349	2	13	3	—	1	—	22	2	1	1	1	—	—	4	12
	1927	402	1	4	3	1	7	3	13	3	2	—	2	—	3	45	11
	1928	442	17	10	—	1	8	2	103	3	1	—	1	—	2	72	20
Juli	1926	392	1	13	1	2	2	—	27	—	—	—	1	1	3	5	6
	1927	525	8	9	1	2	9	—	7	2	1	—	3	1	6	56	22
	1928	460	12	3	—	—	12	3	17	4	1	1	1	1	1	72	21
August	1926	341	3	4	2	3	4	—	6	—	—	—	—	—	—	7	3
	1927	475	7	8	—	8	3	—	16	2	2	—	3	2	4	47	15
	1928	386	8	7	—	—	8	2	29	5	1	—	1	—	1	78	30
September	1926	353	2	4	—	2	3	—	10	1	1	—	1	—	—	5	—
	1927	460	1	1	—	1	4	—	8	6	—	—	3	1	1	53	19
	1928	451	6	2	—	1	8	2	17	3	2	—	2	1	1	77	20
Oktober	1926	493	1	5	—	1	3	1	14	—	—	—	1	—	—	5	2
	1927	538	2	3	2	1	5	—	14	4	2	—	4	1	5	64	21
	1928	602	2	8	—	3	7	2	30	8	3	—	3	1	2	57	22
November	1926	486	1	2	2	1	5	1	20	1	—	—	—	—	—	5	5
	1927	580	3	3	5	2	8	1	13	3	2	1	2	—	9	76	18
	1928	492	1	7	—	—	5	1	24	3	1	—	1	—	1	83	19
Dezember	1926	395	2	2	—	—	7	—	8	2	—	—	—	—	1	11	6
	1927	513	1	6	—	2	7	—	12	—	3	1	2	2	6	53	21
	1928	323	—	3	—	—	4	—	17	4	1	—	4	1	2	78	16
Zusammen	1926	4 612	15	81	12	16	46	3	152	11	3	1	8	2	4	73	59
	1927	5 986	37	59	29	19	71	6	142	30	15	1	30	14	50	654	186
	1928	5 483	60	70	11	15	74	16	329	41	14	5	20	12	23	840	274

Landes - Kriminalpolizei

Zahl der		Notzucht und Unzucht		Unzüchtige Handlungen an Kindern		Verboten wurden			Zahl der eingeleiteten Verfahren wegen									Zahl der Dienst-Eisenbahn-fahrten innerhalb des Saar-gebietes
Beschlagnahmen	Durchsuchungen	Zahl der Fälle	Fälle, in denen der Täter ermittelt wurde	Zahl der Fälle	Fälle, in denen der Täter ermittelt wurde	Druckschriften	Vereine	Versammlungen und Umzüge	Meineid	Verbrechen und Vergehen wider die Sittlichkeit, einschließlich Abtreibung	Körperversletzung	Unterschlagung	Begünstigung und Hehlerei	Betrug und Untreue	Urkundenfälschung	Sonstiger strafbarer Handlungen		
10	12	—	—	—	—	—	—	—	—	—	2	1	—	6	1	11	—	
12	13	—	—	—	—	—	—	—	1	—	2	10	1	14	2	79	53	
25	37	2	1	—	—	1	—	2	2	6	8	15	4	37	3	96	229	
7	14	—	—	—	—	—	—	—	1	—	—	3	1	2	—	7	—	
6	7	2	—	—	—	—	—	—	1	2	2	12	1	17	2	97	65	
23	19	2	—	1	1	—	—	—	5	3	5	17	2	45	2	76	214	
9	8	—	—	1	1	1	—	2	—	1	—	1	—	1	—	29	—	
10	5	4	2	—	—	—	—	1	—	2	3	15	2	23	2	88	62	
16	25	—	—	—	—	—	—	—	4	5	5	15	3	30	4	98	211	
6	12	—	—	—	—	—	1	1	—	—	1	1	—	4	—	42	—	
9	6	1	—	—	—	—	—	—	1	—	—	12	1	22	1	116	41	
27	28	3	1	1	—	—	—	—	7	3	—	9	2	29	3	95	151	
5	15	—	—	1	—	1	—	—	—	—	—	2	—	7	—	28	—	
13	12	2	—	—	—	—	—	—	—	—	4	10	1	22	—	161	56	
15	16	1	1	—	—	—	—	2	2	1	4	14	5	14	2	71	205	
7	9	2	2	—	—	—	—	—	—	2	—	4	—	1	—	30	—	
8	11	—	1	1	—	—	—	—	1	4	3	8	2	14	—	192	61	
17	19	1	1	3	1	—	—	2	9	3	4	13	7	29	5	89	236	
13	18	—	—	—	—	—	—	2	—	—	—	—	—	4	—	26	—	
12	13	—	—	—	—	—	—	1	2	3	1	12	4	25	2	161	29	
9	12	1	—	—	1	—	2	1	2	4	6	14	6	22	3	129	211	
6	11	—	—	—	—	—	—	1	—	—	—	—	—	11	—	32	—	
10	10	2	—	—	—	—	—	1	4	2	8	15	—	18	3	130	53	
23	25	—	—	—	—	—	—	—	5	3	6	20	9	35	5	105	238	
7	13	2	2	1	1	—	—	—	—	2	—	—	1	2	—	29	—	
11	10	—	—	—	—	—	—	—	1	—	1	2	1	34	1	126	62	
26	29	5	2	2	1	—	—	1	6	3	2	11	3	43	3	87	207	
4	10	—	—	—	—	—	—	—	—	—	—	1	—	8	—	18	—	
7	11	—	—	—	—	—	—	—	1	1	2	9	2	27	3	106	61	
28	26	3	1	1	—	—	—	—	2	6	3	15	5	50	3	121	226	
7	15	—	—	—	—	—	—	—	—	—	—	—	—	12	1	11	—	
16	23	2	2	—	—	—	—	—	4	2	8	25	3	38	2	147	55	
24	30	1	1	—	—	—	—	1	2	2	1	19	2	56	1	135	291	
7	14	—	—	—	—	—	—	—	—	—	—	—	—	16	—	16	—	
16	19	—	—	—	—	—	—	—	2	3	1	12	3	36	1	104	63	
19	21	—	—	1	1	—	—	—	4	1	2	12	2	34	1	79	187	
88	151	4	4	3	2	2	1	6	1	5	3	13	2	74	2	279	—	
125	139	11	3	1	—	—	—	3	18	22	35	142	21	290	19	1 507	661	
251	285	19	8	9	4	1	2	9	50	38	53	172	50	424	33	1 181	2 606	

d) Rechtshilfe- und Paßpolizei

Monat		Erteilte			Feststellungen zwecks Ermittlung der Staatsangehörigkeit einzelner Personen	Ausgefertigte						Gnadengesuche und Gesuche um Strafaufschub
		Heimatscheine	Staatsangehörigkeitsausweise	Ausweise über den Besitz der Eigenschaft als Saareinwohner		Reisepässe	darunter zum Zwecke der Auswanderung	Personalausweise	Reisenausweise	Invalidenversicherungskarten	Arbeitsbücher	
Januar	1926	3	7	33	10	22	—	544	—	106	80	—
	1927	10	26	28	43	25	—	234	445	95	250	20
	1928	8	15	67	30	48	6	195	449	113	58	16
	1929	7	15	12	46	40	4	179	388	83	47	28
Februar	1926	1	10	33	12	23	—	293	—	100	73	—
	1927	15	15	35	24	39	—	243	461	73	101	11
	1928	20	13	90	16	45	3	293	541	85	80	16
	1929	11	18	15	35	32	4	164	330	53	48	21
März	1926	3	12	44	8	50	—	431	—	146	155	—
	1927	6	13	42	28	42	—	455	567	98	106	16
	1928	13	25	54	31	86	3	226	817	158	160	21
	1929	5	18	17	33	82	8	370	927	113	177	26
April	1926	6	10	36	9	56	—	624	—	206	388	—
	1927	13	21	28	24	88	4	534	1043	147	358	10
	1928	17	21	33	21	96	10	371	892	143	325	26
	1929	11	12	10	22	72	7	303	692	160	309	16
Mai	1926	1	10	48	5	54	—	1015	—	168	156	—
	1927	17	25	30	26	108	3	728	1088	126	204	11
	1928	12	12	24	23	121	2	431	1236	99	165	19
	1929	7	17	8	32	117	10	481	1258	119	133	21
Juni	1926	3	8	60	17	59	—	1024	—	128	129	—
	1927	20	17	46	30	131	1	757	1027	109	145	13
	1928	9	7	40	17	163	2	657	899	88	137	12
	1929	4	33	9	15	102	9	403	872	85	114	22
Juli	1926	8	10	57	15	101	—	745	—	129	132	—
	1927	11	23	53	26	271	1	1027	1219	165	102	16
	1928	16	18	39	19	275	4	621	1289	99	96	22
	1929	6	23	21	20	259	10	597	1141	111	91	21
August	1926	3	11	40	12	111	—	720	—	141	120	—
	1927	11	24	23	39	127	2	993	1236	126	118	9
	1928	11	13	34	22	194	2	805	1365	101	89	26
	1929	3	22	17	19	186	8	528	1032	105	92	15
September	1926	6	4	38	10	57	—	438	—	134	145	—
	1927	4	15	29	33	43	1	541	864	137	87	11
	1928	8	19	37	19	88	5	706	830	93	82	23
	1929	6	14	13	16	64	5	229	578	103	118	19
Oktober	1926	3	12	34	23	26	—	545	—	155	99	—
	1927	11	16	30	35	32	1	468	697	87	123	11
	1928	13	15	42	15	34	2	361	560	74	86	22
	1929	3	31	10	7	25	3	151	558	83	133	29
November	1926	6	13	38	26	26	—	311	—	119	72	—
	1927	9	11	31	18	31	9	1182	542	91	117	10
	1928	8	20	34	26	34	—	321	393	66	73	18
	1929	9	22	24	13	24	2	81	343	80	73	25
Dezember	1926	4	10	10	13	32	—	292	—	93	46	—
	1927	14	22	26	27	39	2	513	528	175	49	10
	1928	16	18	23	42	31	3	217	409	62	35	16
	1929	6	26	12	8	25	2	115	405	83	46	18
Zusammen	1926	47	117	473	160	617	—	6982	—	1625	1595	—
	1927	141	236	401	353	976	24	7675	9737	1389	1562	148
	1928	151	196	517	280	1215	42	4204	9580	1181	1382	237
	1929	78	251	168	266	1028	72	3601	8524	1178	1233	261

e) Meldepolizei

Monat		Standesamtliche Mitteilungen an das Einwohnermeldeamt					Ausscheiden aus der Kirche und Wiedereintritt	Beim Einwohner- meldeamt erteilte Auskünfte an			Zahl der		
		Geburten einschl. Totgeburten	Eheschließungen	Todesfälle einschl. Ortsfremde	Ehescheidungen	Namensänderung und dergleichen		Dienststellen der eigenen Behörden (Abteilungssachen)	andere Behörden	Privatpersonen	polizeil. Meldungen	Bescheinigungen zwecks Ausweis beim Standesamt	notwendig gewordenen Recherchen an die Außenstellen
Januar	1926	193	51	115	8	18	—	—	450	384	4383	—	647
	1927	201	55	179	6	19	15	819	896	461	3565	128	590
	1928	174	85	106	7	9	31	1766	911	466	4547	107	720
	1929	183	75	113	10	11	27	3145	985	552	4271	140	705
Februar	1926	200	86	122	3	16	—	—	630	425	3745	—	525
	1927	194	98	119	10	21	16	786	876	447	3666	105	580
	1928	177	97	109	16	7	39	1829	866	472	3646	67	930
	1929	178	89	184	7	10	28	2621	939	701	4261	110	614
März	1926	257	73	155	10	16	—	—	772	403	4079	—	531
	1927	205	62	124	7	17	19	811	837	406	3801	108	670
	1928	219	101	121	11	8	56	1938	1059	577	4844	98	773
	1929	197	88	175	6	12	51	1693	940	455	2624	77	440
April	1926	213	84	172	11	17	—	—	674	356	4543	—	568
	1927	194	90	106	6	14	13	635	691	379	3786	97	453
	1928	167	70	119	9	15	19	1763	967	481	4218	115	620
	1929	189	87	108	7	9	42	2262	947	589	3741	130	540
Mai	1926	247	144	108	9	15	—	—	713	362	4066	—	483
	1927	213	93	98	10	16	24	575	743	373	3144	113	398
	1928	190	161	127	12	13	39	2444	1079	515	4475	132	608
	1929	201	120	106	9	2	54	2251	982	661	3141	204	560
Juni	1926	199	91	129	11	14	—	—	712	369	3851	—	600
	1927	200	113	96	15	18	13	437	790	472	3104	79	315
	1928	176	86	115	8	17	14	2521	1033	500	4121	106	627
	1929	168	112	94	19	4	18	2313	1006	628	3708	128	800
Juli	1926	206	101	102	4	25	—	—	729	354	3699	—	570
	1927	187	100	97	9	21	17	597	797	356	3679	84	401
	1928	186	113	102	8	14	18	2541	974	522	4771	175	609
	1929	196	94	120	7	6	25	2619	1081	703	3876	141	894
August	1926	178	109	109	7	15	—	—	741	387	4870	—	450
	1927	177	100	73	4	19	14	1002	721	423	3184	53	424
	1928	190	108	94	17	9	16	2510	874	545	5316	124	591
	1929	178	149	112	19	7	16	3090	1216	643	4078	181	871
September	1926	201	110	112	6	15	—	—	834	454	3893	—	470
	1927	161	101	99	11	6	15	1132	1263	494	3620	82	372
	1928	159	163	86	9	7	17	2720	901	510	4751	206	535
	1929	160	109	77	5	5	26	2949	1279	701	3338	156	881
Oktober	1926	194	113	140	4	13	—	—	865	482	4860	—	490
	1927	157	103	103	2	5	17	1315	1059	394	3764	94	434
	1928	171	116	106	3	11	23	2926	1288	657	5632	225	804
	1929	185	115	129	5	10	23	3361	1281	791	4150	237	937
November	1926	193	112	111	3	20	—	—	835	503	4630	—	530
	1927	205	102	105	—	9	19	1471	1084	461	377	70	521
	1928	195	114	102	4	19	17	2793	873	561	5185	145	777
	1929	154	102	112	3	15	31	3339	1677	867	3714	148	1236
Dezember	1926	177	107	146	7	30	—	—	863	346	3337	—	524
	1927	169	119	126	12	13	15	1704	1014	465	5461	97	469
	1928	177	131	99	2	3	18	2260	952	505	4105	116	630
	1929	180	89	109	9	10	25	2942	1892	758	3379	98	1439
Zusammen	1926	2463	1181	1521	83	214	—	—	8818	4825	49956	—	6388
	1927	2263	1136	1325	92	178	197	11285	10711	5131	44501	1110	5627
	1928	2181	1345	1286	103	132	307	28006	11777	6311	55609	1516	8224
	1929	2169	1229	1439	106	101	376	32585	14225	8049	44281	1750	9917

f) Verkehrs- und Ordnungspolizei

Monat		Genehmigte Tankanlagen	Zugelassene Kraftfahrzeuge				Probennummern wurden erteilt	Erteilte Führerscheine	Entzogene Führerscheine	Radfahrkarten wurden ausgefertigt	Verkehrsunfälle	Straßensperrungen	Straßenbenennungen	Genehmigung zum		Erteilte						
			Personen-	Last-	Kraft-	Kleinkraft-								Umhertragen von Plakaten zur Reklame	Veranstaltung von Lustbarkeiten	Waffen~	Jagd-	Fischerei-				
																			Kraftwagen	räder	auf öffentlichen Straßen	scheine
Januar	1926	6	42	14	7	1	—	29	—	116	5	2	—	10	—	—	11	480				
	1927	5	45	21	2	—	—	21	2	94	32	11	4	5	2	5	7	550				
	1928	8	64	38	5	1	—	42	4	111	55	35	2	2	8	8	4	92				
	1929	2	68	28	4	—	2	31	3	4	35	36	9	2	6	11	13	325				
Februar	1926	8	43	15	6	—	—	35	1	324	11	1	1	3	—	—	4	37				
	1927	9	50	22	9	—	—	35	1	126	23	6	2	3	4	5	4	17				
	1928	7	74	42	8	1	—	41	5	236	40	42	—	3	6	20	3	77				
	1929	—	43	27	7	—	2	19	3	1	56	19	5	—	4	14	2	50				
März	1926	4	53	56	19	—	—	37	1	692	11	7	—	6	—	—	3	33				
	1927	12	71	28	14	—	—	29	1	455	25	8	3	6	2	5	107	14				
	1928	10	99	48	28	—	—	85	—	462	42	37	—	2	14	4	7	42				
	1929	1	102	30	34	1	1	45	1	18	40	51	9	6	7	4	4	30				
April	1926	6	79	25	32	—	—	38	2	963	11	7	—	—	—	—	7	31				
	1927	9	99	29	26	—	—	45	—	841	41	39	—	1	4	10	7	9				
	1928	9	101	31	30	1	—	65	—	586	42	34	6	3	12	3	7	4				
	1929	3	116	39	48	—	1	73	—	22	73	90	5	4	5	8	4	30				
Mai	1926	8	89	22	29	—	—	41	3	1047	5	4	—	7	—	—	12	24				
	1927	14	85	39	28	—	—	46	5	879	42	24	2	2	21	10	6	7				
	1928	11	119	40	31	—	—	71	1	273	39	16	17	2	24	1	7	36				
	1929	—	124	42	51	1	6	78	3	24	52	62	3	3	25	56	10	80				
Juni	1926	14	69	42	21	4	—	59	6	916	16	5	—	3	—	—	9	43				
	1927	11	49	45	34	—	—	57	7	886	47	32	16	2	6	10	21	4				
	1928	7	120	33	29	1	—	74	—	22	22	32	11	1	16	50	15	8				
	1929	4	105	35	41	—	2	75	—	36	55	49	15	2	15	7	14	30				
Juli	1926	10	110	42	30	—	—	87	3	810	20	5	—	2	—	—	32	31				
	1927	12	93	41	17	—	—	54	—	808	33	42	2	2	8	5	28	5				
	1928	6	110	44	33	—	—	86	1	38	43	37	13	3	18	9	32	6				
	1929	—	123	34	47	1	9	75	2	40	57	58	9	4	18	4	28	30				
August	1926	6	100	42	26	—	—	60	2	795	26	10	—	2	—	—	48	11				
	1927	7	88	43	12	—	—	60	1	543	44	20	1	6	7	107	53	5				
	1928	4	110	43	27	—	—	94	2	40	47	22	6	1	11	7	44	6				
	1929	2	121	31	30	—	1	83	2	38	72	60	8	2	19	5	45	13				
September	1926	12	82	32	27	2	—	51	4	599	24	7	—	4	—	—	29	—				
	1927	9	85	31	22	—	—	62	1	385	36	35	5	4	2	107	32	3				
	1928	4	70	34	25	—	—	85	—	23	44	27	4	2	9	19	57	1				
	1929	3	91	38	23	—	2	84	2	21	63	49	8	3	22	7	45	—				
Oktober	1926	8	57	32	12	1	—	67	4	245	15	4	—	1	—	—	40	—				
	1927	107	97	22	12	—	—	66	1	223	43	8	2	3	25	5	38	3				
	1928	12	77	45	15	—	—	78	—	8	81	26	—	3	21	39	40	—				
	1929	1	96	28	10	—	4	73	3	9	37	64	8	3	12	19	45	—				
November	1926	10	66	32	5	6	—	46	5	108	24	1	—	2	—	—	62	—				
	1927	12	75	28	12	—	—	50	2	119	32	12	5	2	2	5	63	1				
	1928	9	71	28	9	—	—	55	3	5	88	18	—	6	4	21	67	—				
	1929	5	71	13	5	—	1	67	1	6	48	34	4	2	4	5	78	—				
Dezember	1926	14	56	16	8	1	—	49	7	83	19	3	—	2	—	—	46	—				
	1927	11	64	41	11	—	—	47	1	71	28	9	6	5	2	5	45	29				
	1928	7	70	34	5	—	—	48	4	2	76	37	—	4	9	7	60	—				
	1929	2	66	16	16	—	1	49	5	7	66	—	3	1	7	5	53	—				
Zusammen	1926	106	846	370	222	15	—	599	38	6698	187	56	1	42	—	—	303	690				
	1927	121	940	397	199	—	—	572	28	5430	428	246	48	85	—	—	314	647				
	1928	85	1085	460	245	4	—	824	20	1806	620	363	59	32	152	188	543	272				
	1929	23	1126	360	316	3	34	752	25	226	654	590	86	32	144	145	341	588				

Verkehrs- und Ordnungspolizei

Ge- nehm- igte	Haus- sammlungen		Zahl der gemeldeten Brände	Einweisungen obdachloser Fa- milien in leerstehende Wohnungen	Führungszeugnisse	Aufenthalts- genehmigungen	Zahl der ausgewiesenen bzw. abgeschobenen Personen	öffentliche Umzüge, gesell. Vereine	Gemeldete unna- türliche Todesfälle				Fund- sachen		Ausge- führte Trans- porte		Verkehrsstichproben *)					Zahl der zur polizeilichen Ab- stempelung vorgeführten Kraftfahrzeuge				
									Erschießen	Erhängen	Ertrinken	Vergiften	Sonstige Todesarten	Anzeigen		Einzel- transporte	Sammel- transporte	Genehmigte Funk- empfangsstellen	Zahl der Proben je 2 Stunden	Gezählt wurden durchschnittlich						
																				Personen-	Last-		Krafträder	Fahrräder	Gespann- fahrwerke	
	Fund-	Verlust-												Fund-	Verlust-											
2	—	—	—	—	133	—	—	—	—	—	—	—	—	35	50	28	8	39	—	—	—	—	—	—	—	
1	—	—	12	35	165	157	9	—	—	—	—	—	—	30	41	12	24	62	—	—	—	—	—	—	—	
1	—	—	18	12	134	267	25	—	—	—	—	—	—	79	91	34	39	32	—	—	—	—	—	—	169	
2	—	—	30	25	160	240	58	—	—	—	—	—	—	87	72	33	48	90	—	—	—	—	—	—	184	
1	1	—	5	—	130	—	—	—	2	—	—	—	1	30	51	32	12	27	—	—	—	—	—	—	—	
5	—	—	15	21	147	227	13	2	—	—	—	—	—	31	43	15	23	65	—	—	—	—	—	—	—	
—	—	—	13	20	160	270	25	1	—	—	—	—	—	60	71	43	47	175	—	—	—	—	—	—	227	
—	—	—	17	32	155	233	18	—	—	—	—	—	2	67	67	30	120	62	—	—	—	—	—	—	154	
1	—	—	—	—	144	—	—	—	—	—	—	—	—	32	60	32	30	37	—	—	—	—	—	—	—	
3	—	—	8	37	1817	286	20	4	—	—	—	—	—	36	58	15	26	45	—	—	—	—	—	—	—	
1	2	—	17	35	187	297	24	—	—	—	—	—	—	77	52	42	54	121	—	—	—	—	—	—	517	
—	—	—	34	69	178	197	16	—	—	—	—	—	—	74	71	22	17	60	—	—	—	—	—	—	970	
3	—	—	1	—	131	—	—	—	—	—	—	—	—	36	43	30	26	47	—	—	—	—	—	—	—	
1	—	—	6	34	159	199	36	6	1	—	—	—	—	25	55	16	27	55	—	—	—	—	—	—	—	
1	—	—	31	61	176	209	16	4	—	—	—	—	—	60	72	34	32	62	—	—	—	—	—	—	493	
1	—	—	32	84	193	290	41	10	1	—	—	—	—	64	67	77	15	72	—	—	—	—	—	—	460	
2	—	—	1	1	93	—	—	—	—	—	—	—	1	34	55	29	8	58	—	—	—	—	—	—	—	
1	—	—	12	49	137	246	48	21	—	—	—	—	—	55	65	12	29	22	—	—	—	—	—	—	—	
3	—	—	12	39	156	258	22	17	—	—	—	—	1	71	89	41	29	35	—	—	—	—	—	—	561	
—	—	—	30	73	205	196	55	12	1	—	—	—	—	58	66	31	4	36	—	—	—	—	—	—	500	
1	1	—	1	10	95	—	—	—	—	—	—	—	—	33	40	33	15	37	—	—	—	—	—	—	—	
3	—	—	16	46	168	183	19	8	3	1	—	—	—	33	40	16	25	18	—	—	—	—	—	—	—	
—	—	—	18	73	129	284	17	10	—	—	—	—	—	68	69	33	33	31	—	—	—	—	—	—	570	
—	—	—	13	64	187	186	39	17	—	—	—	—	2	83	76	34	63	25	—	—	—	—	—	—	523	
3	—	—	4	35	112	—	—	—	—	—	—	—	—	50	39	31	23	49	—	—	—	—	—	—	—	
—	—	—	9	42	180	249	22	27	1	—	—	—	—	41	70	12	28	34	—	—	—	—	—	—	—	
1	—	—	27	78	149	250	21	24	—	1	—	—	2	68	79	48	43	37	—	—	—	—	—	—	525	
1	—	—	29	48	130	264	36	19	1	—	—	—	1	80	88	56	49	26	—	—	—	—	—	—	500	
1	—	—	3	26	160	—	—	—	3	—	—	—	—	48	62	22	20	35	—	—	—	—	—	—	—	
1	—	—	10	54	175	193	20	21	—	—	—	—	—	50	69	7	34	24	—	—	—	—	—	—	—	
1	1	—	21	44	144	194	18	19	—	—	—	—	1	74	80	41	52	28	—	—	—	—	—	—	587	
1	—	—	20	93	215	162	44	31	—	1	—	—	12	54	61	46	51	40	—	—	—	—	—	—	420	
2	—	—	5	22	112	—	—	—	—	—	—	—	—	41	53	34	15	25	—	—	—	—	—	—	—	
5	4	—	7	56	150	192	21	15	—	—	—	—	—	44	50	18	23	32	—	—	—	—	—	—	—	
3	—	—	21	47	154	241	14	18	—	—	—	—	1	81	61	39	42	16	—	—	—	—	—	—	484	
—	—	—	29	53	210	92	22	4	—	—	—	—	—	48	41	30	15	39	—	—	—	—	—	—	359	
7	—	—	4	13	163	—	—	—	1	—	—	—	—	43	55	32	10	16	—	—	—	—	—	—	—	
7	—	—	8	33	136	219	10	4	1	—	—	—	—	65	79	50	14	23	—	—	—	—	—	—	—	
—	—	—	18	39	133	258	40	7	—	—	—	—	—	296	72	65	18	30	—	—	—	—	—	—	471	
6	—	—	8	122	151	224	21	—	1	—	—	—	2	90	83	27	42	26	—	—	—	—	—	—	400	
4	—	—	1	14	167	—	—	—	—	—	—	—	—	31	54	33	9	38	—	—	—	—	—	—	—	
4	—	—	13	38	137	230	19	2	—	—	—	—	—	62	104	34	13	36	—	—	—	—	—	—	—	
—	1	—	22	43	123	249	31	4	1	—	—	—	—	172	86	49	51	73	—	—	—	—	—	—	506	
8	—	—	12	66	249	176	33	—	—	—	—	—	—	70	64	31	60	73	—	—	—	—	—	—	384	
3	—	—	1	23	96	—	—	—	—	—	—	—	—	40	57	34	12	27	—	—	—	—	—	—	—	
—	—	—	15	21	126	237	12	2	—	—	—	—	—	80	82	20	9	38	—	—	—	—	—	—	—	
—	2	—	29	48	131	236	17	—	—	—	—	—	—	182	97	24	54	55	—	—	—	—	—	—	311	
1	—	—	16	80	129	149	45	—	1	—	—	—	—	75	2	18	61	166	—	—	—	—	—	—	242	
30	2	27	144	1536	—	—	—	—	7	1	14	5	2	453	619	370	188	435	—	—	—	—	—	—	—	—
26	4	131	466	1861	2618	249	112	7	1	10	5	—	—	552	756	227	275	454	—	—	—	—	—	—	—	
16	6	247	539	1776	2994	270	104	2	1	6	2	4	1288	919	493	494	665	—	3	2248	1234	91	1279	672	5421	
20	—	270	809	2162	2499	428	93	5	1	3	—	21	850	828	435	545	717	—	5	3256	1652	274	1838	694	5096	

*) Für 1926—1927 liegen keine Angaben vor.

Die Verkehrsstichproben fanden zu verschiedenen Zeiten und an verschiedenen Stellen statt.

g) Gewerbe Polizei

Monat		Beantragte Wandergewerbescheine		Gewerbe- legitimati- onskarten	Abnahmescheine für Acetylen und Kalziumkarbidlager	Erstattete Gewerbeanmeldung als							Versteigerer	Beantragte Genehmigung zum Betrieb einer Gas- oder Schankwirtschaft	Erlaubnisse zur Veranstaltung öffentlicher Tanzlustbarkeiten	Polizeistundenverlängerung	Anträge auf Zu- lassung von	
		beantragte	versagte			Feuerversicherungs- agent	Tanzlehrer	Buchhändler und Zeit- schriftenverkäufer	Trödler	Rechtskonsulenten	Immobilien- Vermittler	Heirats- Vermittler					Taxameterdroschken- führer	Öffentl. Fuhrwerken (Taxameterdroschken)
Januar	1926	248	438	8	3	—	—	1	1	1	1	—	—	15	26	10	25	4
	1927	59	428	3	5	—	—	7	—	—	2	—	—	10	30	15	20	5
	1928	41	545	3	7	—	—	2	—	2	3	—	—	11	30	30	18	5
	1929	32	559	—	13	—	—	—	—	—	—	—	—	4	26	50	10	1
Februar	1926	124	165	5	4	—	—	—	—	—	—	—	—	13	15	8	30	5
	1927	38	114	1	7	—	—	5	—	—	—	1	—	10	18	10	15	2
	1928	15	143	7	6	—	—	2	—	2	1	—	—	10	35	68	6	3
	1929	22	117	—	1	—	—	—	—	2	1	—	—	18	22	17	10	2
März	1926	16	93	5	2	—	1	—	—	—	—	—	1	25	18	36	20	7
	1927	13	79	2	2	—	—	5	—	1	—	—	—	8	10	6	7	4
	1928	12	79	1	8	—	—	—	—	1	1	—	—	12	4	—	9	1
	1929	14	47	—	7	—	—	—	—	5	3	—	3	14	18	10	4	4
April	1926	11	96	2	2	—	—	—	—	—	—	—	—	14	24	40	34	6
	1927	16	61	1	6	—	—	3	—	5	—	—	—	15	22	18	7	3
	1928	11	66	—	4	—	—	3	—	—	1	—	—	15	13	34	10	1
	1929	19	80	2	13	—	—	—	—	—	2	—	3	18	8	4	10	—
Mai	1926	20	45	2	3	—	—	2	—	—	—	—	—	26	16	15	27	7
	1927	10	68	2	5	—	—	5	—	—	4	1	—	7	19	2	10	6
	1928	15	70	5	8	—	—	—	—	—	1	—	1	20	15	7	18	3
	1929	19	60	—	5	—	—	—	—	1	5	—	2	17	9	12	8	2
Juni	1926	18	82	2	3	—	—	2	—	1	—	—	—	10	13	6	23	8
	1927	12	48	1	2	—	—	5	—	—	6	—	—	8	32	1	9	1
	1928	9	68	2	10	—	—	—	—	—	3	—	—	10	10	4	7	3
	1929	9	35	3	5	—	—	—	—	—	3	—	3	7	8	7	4	—
Juli	1926	22	36	1	4	—	—	3	—	—	—	—	—	18	23	3	31	4
	1927	18	57	—	10	—	—	5	—	—	5	—	—	10	16	2	8	4
	1928	18	66	3	8	—	—	—	1	1	2	—	—	16	12	2	14	1
	1929	12	26	—	2	—	—	—	—	—	5	—	1	12	6	10	6	1
August	1926	3	27	2	5	—	—	—	—	—	—	—	—	23	14	16	27	6
	1927	10	58	1	7	—	—	2	—	—	5	—	—	7	10	2	7	4
	1928	7	38	5	4	—	6	—	1	1	3	—	—	15	15	4	10	7
	1929	8	12	5	3	—	—	1	—	—	2	—	3	14	10	15	8	—
September	1926	8	23	1	4	1	2	3	—	1	—	—	—	24	17	18	25	7
	1927	9	41	—	3	6	—	—	—	—	4	—	—	9	11	1	7	4
	1928	9	38	6	12	—	—	1	2	2	2	—	—	29	18	8	6	1
	1929	14	40	—	—	—	—	—	—	—	3	—	1	17	14	6	7	2
Oktober	1926	6	41	—	4	—	—	—	—	—	—	—	—	15	13	4	29	5
	1927	68	53	1	8	—	—	2	1	—	10	—	—	18	18	8	15	10
	1928	109	39	3	11	—	—	4	3	—	2	—	—	22	11	7	7	2
	1929	11	15	9	1	—	—	—	1	—	3	1	2	13	15	20	8	1
November	1926	5	14	—	5	—	1	—	—	—	—	—	—	18	3	13	26	7
	1927	219	46	1	10	—	—	—	—	—	5	—	—	11	8	4	10	10
	1928	161	36	—	10	4	—	2	—	—	3	—	—	4	8	7	5	—
	1929	3	9	2	1	—	—	4	—	—	4	—	—	19	9	9	7	1
Dezember	1926	—	—	—	4	—	—	2	—	—	—	—	—	20	20	15	29	4
	1927	83	15	—	15	—	—	—	1	—	2	—	—	20	13	6	10	2
	1928	85	2	4	2	—	—	—	2	2	2	—	—	13	22	15	8	—
	1929	—	—	7	1	—	—	—	—	—	—	—	1	18	14	5	5	1
Zusammen	1926	469	1060	28	43	—	4	13	1	3	1	—	1	221	214	184	326	70
	1927	559	1068	13	80	1	—	39	2	1	48	1	2	133	202	75	125	55
	1928	492	1190	39	90	10	6	14	9	11	24	—	2	187	213	186	118	27
	1929	213	1000	28	52	—	—	9	1	9	30	1	19	171	159	165	87	15

*) Angaben für 1926—1928 liegen nicht vor.

Gewerbepolizei

Eingeleitete Strafverfahren wegen Verkauf nach Ladenschlußzeit	Maß- und Gewichts- revisionen			Kontrollen der Märkte und Versteigerungen	Beanstandungen	Bierdruck- vorrich- tungen		Schankerlaubnisse für einzelne Tage (§ 42 b R.G.O.)	Gast- und Schank- wirtschaft.		Kontrollen der Brannwein- kleinhandlungen	Straßen- handel		Anmel- dungen von		Mißstände in gewerblichen Betrieben	*) Immobili- ar-, Dar- lehen- pp. Vermittler § 35 R.G.O.		Gewerb- liche Be- triebe und Großhand- lungen	
	Zahl der Revisionen	Beschlagnahme				Kontrollen	Beanstandungen		Kontrollen	Beanstandungen		Kontrollen	Beanstandungen	Ausverkäufen	Versteigerungen		Kontrollen	Beanstandungen	Kontrollen	Beanstandungen
		Waagen	Gewichte																	
16	25	—	—	31	7	25	1	—	25	1	3	—	—	—	—	—	—	—	—	
22	63	—	—	83	14	31	2	—	64	19	89	98	14	7	10	10	—	—	—	
24	48	—	—	86	9	83	9	—	45	13	47	86	8	5	5	3	—	—	—	
27	38	—	—	122	13	70	7	—	69	29	64	102	15	4	15	3	12	3	196	
7	23	—	—	28	5	23	4	—	24	4	10	—	—	—	—	—	—	—	—	
13	57	—	—	79	11	65	7	—	82	30	75	87	11	5	12	5	—	—	—	
21	37	1	—	81	9	41	3	1	84	8	33	72	11	4	13	6	—	—	—	
19	44	—	—	118	8	113	8	—	77	23	71	93	5	8	8	4	16	11	271	
8	26	—	—	30	9	26	14	—	26	14	8	—	—	—	—	—	—	—	—	
13	43	—	—	88	5	59	4	—	41	7	83	103	13	4	7	2	—	—	—	
32	59	—	—	94	10	51	5	—	48	7	60	93	6	5	24	2	—	—	—	
29	41	—	—	133	17	90	5	2	59	11	59	87	13	10	25	16	21	3	315	
10	24	—	1	27	12	24	6	—	24	6	15	—	—	—	—	—	—	—	—	
25	60	—	—	25	4	25	1	3	15	11	67	15	3	8	8	3	—	—	—	
30	107	1	—	79	9	45	13	1	47	8	41	84	20	—	10	—	—	—	—	
61	58	—	—	129	3	87	5	2	46	7	76	112	18	7	28	5	19	2	182	
14	25	—	—	25	6	25	3	—	25	3	11	—	—	—	—	—	—	—	—	
36	58	—	—	26	3	26	2	—	18	4	66	18	2	8	5	4	—	—	—	
28	86	1	2	82	17	42	12	1	36	10	48	97	14	4	18	2	—	—	—	
78	53	—	—	138	14	102	6	3	41	14	65	106	24	10	25	6	24	10	144	
21	25	—	6	26	7	25	3	—	25	3	7	—	—	—	—	—	—	—	—	
41	44	—	—	25	1	25	1	4	13	9	81	16	3	6	15	2	—	—	—	
24	99	1	—	95	18	50	11	—	51	12	53	103	4	5	8	2	—	—	—	
61	67	—	1	136	12	94	10	3	39	10	74	95	17	6	23	5	29	3	132	
18	25	2	—	30	3	25	—	—	25	—	14	—	—	—	—	—	—	—	—	
55	46	—	—	26	14	26	11	10	17	6	79	23	1	5	10	3	—	—	—	
22	92	1	—	91	13	50	6	7	58	9	31	107	5	—	16	3	—	—	—	
39	62	—	—	143	21	81	15	2	67	17	79	99	19	7	20	6	13	5	176	
20	25	—	1	33	12	25	1	—	25	—	9	—	—	—	—	—	—	—	—	
33	38	—	—	267	2	26	5	12	14	13	76	21	3	9	10	5	—	—	—	
31	109	—	2	88	10	87	2	18	57	16	43	83	9	6	10	5	—	—	—	
34	43	—	—	137	39	101	18	3	53	30	89	108	20	8	23	3	23	7	194	
14	24	—	3	28	14	24	4	—	24	4	10	—	—	—	—	—	—	—	—	
37	52	—	—	25	67	25	2	—	16	10	74	17	4	10	10	7	—	—	—	
25	104	—	—	86	20	48	1	1	63	20	29	94	14	7	14	6	—	—	—	
35	79	—	—	136	15	91	2	1	54	13	92	89	15	5	34	6	31	6	283	
12	25	—	7	30	9	25	26	—	25	2	12	—	—	—	—	—	—	—	—	
33	98	—	2	92	15	62	6	—	30	15	63	91	11	15	20	2	—	—	—	
30	112	—	—	89	20	57	9	1	54	19	25	106	10	8	5	14	—	—	—	
23	106	—	1	135	14	98	24	—	61	31	91	101	8	7	48	11	37	8	203	
17	24	1	2	31	11	24	9	—	24	9	4	—	—	—	—	—	—	—	—	
40	80	—	—	87	13	45	5	—	50	10	76	95	7	5	17	5	—	—	—	
34	94	—	—	84	15	61	8	—	58	18	39	91	5	3	8	3	—	—	—	
48	94	—	—	118	8	104	13	3	69	21	86	83	8	10	38	7	51	18	173	
4	25	—	1	28	12	25	5	—	25	5	13	—	—	—	—	—	—	—	—	
—	84	—	—	95	9	73	3	—	56	6	94	84	3	3	23	3	—	—	—	
26	83	—	—	93	15	52	1	—	48	7	44	87	14	4	14	1	—	—	—	
36	73	—	—	117	17	107	11	—	76	25	88	137	19	2	36	2	60	22	221	
161	296	3	21	347	107	296	52	—	297	51	116	—	—	—	—	—	—	—	—	
367	723	—	2	677	97	488	39	29	417	149	923	666	75	—	—	—	—	—	—	
327	1030	4	4	1048	165	667	80	30	639	147	493	1103	120	51	145	47	—	—	—	
450	758	—	2	1553	181	138	121	19	711	231	934	1212	181	84	323	74	336	97	2590	

h) Gesundheits-, Unfall- und Veterinärpolizei

Monat		Nahrungs- mittel- kontrolle		Misch- kontrolle		Fälle ansteckender Krankheiten	Fälle der Bekämpfung von Geschlechtskrankheiten	Impfaufrorderungen	Zahl der erteilten Duplikatimpfscheine	Pässe zu Leidentransporten	Bescheinigung zur Feuerbestattung	Befolgung für Rettung aus Gefahr	Eingegangene Unfallanzeigen	Ersuchen anderer Behörden um Unfallvernehmung	Unterbringung Geisteskranker in die Heil- und Pflegeanstalt	Die Gesundheit gefährdende Mißstände in Wohnungen	Fälle von Viehseuchen
		Zahl der Kontrollen	Beanstandungen	Zahl der Kontrollen	Beanstandungen												
Januar	1927	291	90	93	8	29	15	—	15	24	—	—	214	50	7	15	15
	1928	214	86	127	15	35	6	—	3	16	—	—	247	45	7	6	5
	1929	682	174	44	10	34	8	—	14	18	4	—	244	25	2	7	—
Februar	1927	178	42	112	13	35	3	—	10	9	1	—	208	85	3	10	10
	1928	196	63	108	13	35	16	—	30	16	—	—	241	41	3	8	8
	1929	574	125	68	11	15	7	—	6	23	—	1	206	16	6	4	1
März	1927	195	40	122	24	33	3	—	8	14	1	—	212	50	7	5	8
	1928	154	39	103	12	33	10	—	22	14	2	—	253	36	3	5	1
	1929	512	79	71	6	29	5	—	9	32	2	—	180	20	6	7	—
April	1927	140	59	18	15	19	5	5340	25	20	1	—	231	25	5	8	3
	1928	206	86	103	5	25	5	2900	10	21	3	—	264	30	4	—	1
	1929	568	95	85	3	16	5	—	11	9	1	—	240	13	4	8	4
Mai	1927	145	48	22	2	35	5	—	19	17	—	—	247	15	1	10	4
	1928	221	101	97	13	52	12	—	16	19	—	—	257	32	5	5	—
	1929	554	91	57	4	23	3	800	15	12	1	—	223	20	5	9	—
Juni	1927	122	51	19	6	48	3	—	11	10	1	—	241	20	2	6	6
	1928	194	70	117	16	40	12	1709	10	13	—	—	271	42	4	2	—
	1929	646	120	49	6	22	—	2500	12	25	1	—	286	18	3	8	2
Juli	1927	136	70	24	2	54	10	—	10	15	—	—	237	5	2	3	7
	1928	198	101	112	—	28	10	—	22	17	2	—	260	45	1	11	1
	1929	678	155	87	16	21	—	—	8	13	2	—	267	16	5	5	—
August	1927	115	34	27	8	33	10	—	13	6	—	—	236	10	2	4	6
	1928	163	75	121	6	36	14	—	21	14	—	—	262	35	2	10	—
	1929	583	86	76	6	40	—	—	13	22	4	—	275	11	3	6	—
September	1927	127	46	21	3	42	18	2720	12	19	2	—	242	15	5	8	1
	1928	177	85	109	8	56	7	1583	16	7	—	—	270	53	7	13	1
	1929	699	105	94	11	58	1	—	10	10	2	—	220	11	4	10	—
Oktober	1927	212	39	98	8	42	15	—	18	13	1	—	218	40	5	7	10
	1928	196	113	102	12	52	12	—	22	12	1	2	280	48	10	25	1
	1929	609	154	105	16	57	4	1230	5	14	1	1	282	5	5	12	—
November	1927	178	36	104	3	36	7	—	15	8	—	—	229	45	—	6	—
	1928	207	79	98	10	45	22	—	15	14	1	1	285	35	4	10	1
	1929	732	130	121	16	45	2	—	4	16	2	—	238	8	4	4	—
Dezember	1927	200	38	84	2	47	16	—	35	16	1	—	233	45	2	9	3
	1928	151	57	113	5	29	16	—	15	9	—	—	292	30	2	5	2
	1929	641	91	94	4	11	1	—	3	16	1	—	816	9	—	8	—
Insgesamt	1927	2139	593	727	94	453	110	8060	191	167	8	—	2698	405	41	93	73
	1928	2277	955	1310	115	466	128	6193	202	172	8	3	3182	472	52	100	21
	1929	7478	1405	951	109	371	36	4530	110	210	21	2	2877	172	47	88	7

XVI. Wahlen

1. Landesratswahlen

a) 1922

Kreis	Anzahl der Wahlberechtigten	Das Wahlrecht haben ausgeübt	Wahlbeteiligung in %	Anzahl der gültigen Stimmen	Anzahl der ungültigen Stimmen	Es entfallen auf																Gesamtzahl der Sitze		
						Zentrums-		Sozialdemokrat.		Liberal-		Vereinigung von Hausbesitz und Landwirtschaft	Kommunistische		Deutschdemokratische		Mieterschutz-Vereinigung		unabh. sozialdemokr.		Kriegsopfer			
						Stimmen	Sitze	Stimmen	Sitze	Stimmen	Sitze		Stimmen	Sitze	Stimmen	Sitze	Stimmen	Sitze	Stimmen	Sitze	Stimmen		Sitze	
Saarbrücken-Stadt	60792	37876	62,29	37779	97	10087		7258		9492		3525		2057		3114		1369		503		374		
Saarbrücken-Land	90674	50828	56,05	50643	185	20686		9072		7241		4166		5377		1332		1436		819		514		
Ottweiler	63994	31761	49,63	31650	111	15918		4876		3066		2323		2596		1721		869		196		85		
Saarlouis	63991	30384	47,48	30237	147	20086		2847		1023		2567		2713		233		198		131		439		
Merzig	15970	8647	54,15	8610	37	5795		1078		485		645		408		76		69		9		45		
St. Wendel	15138	9528	62,94	9484	44	6315		1024		395		904		295		43		9		369		130		
St. Ingbert	25466	14656	57,55	14618	38	9146		1380		1343		678		757		326		5		623		360		
Homburg	20116	10320	51,30	10283	37	4219		1672		1784		1255		329		694		182		65		83		
Sa.	356141	194000	54,47	193304	696	92252	16	29207	5	24829	4	16063	2	14532	2	7539	1	4137	—	2715	—	2030	—	30

b) 1924

Kreis	Anzahl der Wahlberechtigten	Das Wahlrecht haben ausgeübt	Wahlbeteiligung in %	Anzahl der gültigen Stimmen	Anzahl der ungültigen Stimmen	Es entfallen auf												Gesamtzahl der Stimmen	Gesamtzahl der Sitze		
						Zentrums-		Sozialdemokratische Partei		Kommunistische Partei		Deutschsaarländ. Volks-		Vereinigung von Hausbesitz und Landwirtschaft		Saarländische Arbeitsgemeinschaft				Deutschnationale Partei	
						Stimmen	Sitze	Stimmen	Sitze	Stimmen	Sitze	Stimmen	Sitze	Stimmen	Sitze	Stimmen	Sitze			Stimmen	Sitze
Saarbrücken-Stadt	62758	40974	65,29	40885	89	328306	*)	235892	*)	177654	*)	307736	*)	86620	*)	26767	*)	56570	*)	1 219 545	
Saarbrücken-Land	95549	67344	70,48	67144	200	749789		414875		354411		348965		55310		66777		13162		2 003 289	
Ottweiler	70721	49676	70,24	49524	152	607226		320126		232197		175628		84772		39347		5910		1 465 206	
Saarlouis	66775	43449	65,07	43281	168	696746		169247		252494		101766		25014		43396		2942		1 291 605	
Merzig	17688	11990	67,79	11936	54	208708		40763		66207		23728		10576		5368		1379		356 729	
St. Wendel	15934	10273	64,47	10216	57	189162		45597		24951		12853		16580		11724		2174		303 041	
St. Ingbert	26907	18194	67,62	18146	48	310761		77839		67454		54232		16939		9584		4612		541 421	
Homburg	22127	13759	62,18	13726	33	155813		94610		31843		102350		15911		4166		4882		409 575	
Sa.	378459	255659	67,55	254858	801	3246511	14	1398949	6	1207211	5	1127258	4	311722	1	207129	—	91631	—	7 590 411	30

*) Diese hohen Ziffern sind darauf zurückzuführen, daß bei der Landesratswahl von 1924 das System der freien Listen galt, wobei jede Liste 30 Wahlvorschläge enthielt.

*) Diese hohen Ziffern sind darauf zurückzuführen, daß bei der Landesratswahl von 1924 das System der freien Listen galt, wobei jede Liste 30 Wahlvorschläge enthielt.

c) 1928 *)

Kreis	Anzahl der Wahl- berech- tigten	Das Wahl- recht haben ausgeübt	Wahl- be- tei- lung in %	Anzahl der		Es entfallen auf Wahlvorschlag							
						I	II	III	IV	V	VI	VII	VIII
				gültigen Stimm- zettel	ungült. Stimm- zettel	Zen- trums- partei Stimmen	Sozial- demokr.- Partei Stimmen	Kommunistische Partei Deutsch- lands Stimmen	Deutsch- Saarländ. Volks- partei Stimmen	Deutsche Wirt- schafts- partei Stimmen	Deutsch- demokr. Partei des Saar- gebietes Stimmen	Deutsch- nationale Volks- partei Stimmen	Christl. soziale Partei des Saar- gebietes Stimmen
Saarbrücken-Stadt	70 107	43 227	61,7	42 762	465	12 936	9 182	5 366	6 976	2 974	806	4 315	207
Saarbrücken-Land	112 070	78 669	70,2	77 492	1 177	29 265	13 980	16 001	9 814	1 609	679	2 064	4 080
Ottweiler	78 735	55 243	70,2	54 400	843	25 368	7 763	10 617	3 351	2 442	1 810	1 696	1 353
Saarlouis	75 570	48 326	63,9	47 398	928	23 484	4 090	8 565	2 160	985	192	392	2 530
Merzig	19 430	12 641	65,1	12 374	267	7 992	1 570	1 245	641	339	90	185	312
St. Wendel	17 396	11 535	66,3	11 337	198	7 528	1 269	1 254	456	191	53	425	161
St. Ingbert	29 864	19 493	65,3	19 129	364	11 681	2 532	2 363	1 031	438	136	541	407
Homburg	24 729	13 757	55,2	13 532	225	5 908	3 171	1 130	1 801	176	157	918	271
Summe	427 901	282 891	66,1	278 424	4 467	129 162	43 557	46 541	26 230	9 154	3 923	10 536	9 321
Verteilung der Sitze im Landesrat						14	5	5	3	1	—	1	1

*) Die Ergebnisse für die einzelnen Gemeinden sind auf S. 277—299 im Bericht Nr. 6 abgedruckt.

2. Kreistagswahlen a) 1926*)

Lfd. Nr.	Kreis	Anzahl der Wahl- berech- tigten	Das Wahl- recht haben aus- geübt	Wahl- be- teilig- ung in %	Anzahl der gültigen un- gültigen Stimmen		Es haben erhalten:																		Gesamt- zahl der Sitze		
							Zen- trums- partei		Sozial- demo- kratische Partei		Deutsch- Saarlän- dische Volks- partei		Komm- unistische Partei		Deutsche Wirt- schafts- partei		Deutsch- nationale Volks- partei		Deutsch- demo- kratische Partei		Christ- lich- soziale Partei		Christ- liche Volks- partei			Verschied. Parteien u. Wahlvor- schläge ohne weite- re Kenn- zeichnung	
							Stim- men	Sitze	Stim- men	Sitze	Stim- men	Sitze	Stim- men	Sitze	Stim- men	Sitze	Stim- men	Sitze	Stim- men	Sitze	Stim- men	Sitze	Stim- men	Sitze		Stim- men	Sitze
1	Saarbrücken-Land	103673	73924	71,3	71258	2666	26259	15	16483	9	9661	5	13779	8	2330	1	1721	1	1025	—	—	—	—	—	—	—	39
2	Ottweiler	75991	52490	69,1	50670	1820	22304	16	10400	7	3181	2	8226	5	3051	2	1394	1	2114	1	—	—	—	—	—	—	34
3	Saarlouis	71804	48644	67,7	47205	1439	21997	16	6736	5	6409	4	7642	5	2600	2	—	—	—	—	1821	1	—	—	—	—	33
4	Merzig	18761	12494	66,6	11768	726	4977	10	2501	5	—	—	—	—	607	1	—	—	—	—	—	—	—	—	3683	3	22
5	St. Wendel	17090	8381	49,0	8189	192	3853	11	801	2	434	1	—	—	—	—	—	—	—	—	703	2	—	—	2398	6	22
6	Homburg	23724	17752	74,8	17052	700	5895	9	4164	6	2839	4	—	—	549	—	973	1	—	—	—	—	—	—	2632	4	24
7	St. Ingbert	28589	20296	71,0	19200	1096	—	—	3882	5	2494	3	1733	2	1077	1	—	—	—	—	—	—	10019	14	—	—	25
	Zusammen	339632	233981	68,9	225342	8639	85285	77	44967	39	25018	19	31380	20	10209	7	4088	3	3139	1	1821	1	10722	16	8713	13	199

b) 1929*)

Lfd. Nr.	K r e i s	Anzahl der Wahl- berechtig- tigten	Das Wahl- recht haben aus- geübt	Wahl- be- teil- gung in %	Anzahl der gült- tigen un- gült- tigen Stimmen		Es haben erhalten:																												Ges- amt- zahl der Sitze
							Zen- trums- partei		Sozial- demo- kratische Partei		Deutsch- Saarlän- dische Volks- partei		Komm- unistische Partei		Deutsche Wirt- schafts- partei		Deutsch- national- e Volks- partei		Deutsch- demo- kratische Partei		Christ- lich- soziale Partei		Bürgerl. Verein- gung		Christl. Arbeiter und Bürger- partei		Verschied. Parteien u. Wahlvor- schläge ohne weite- re Kenn- zeichnung								
							Stim- men	Sitze	Stim- men	Sitze	Stim- men	Sitze	Stim- men	Sitze	Stim- men	Sitze	Stim- men	Sitze	Stim- men	Sitze	Stim- men	Sitze	Stim- men	Sitze	Stim- men	Sitze	Stim- men	Sitze	Stim- men	Sitze	Stim- men	Sitze			
1	Saarbrücken-Land	117332	88351	75,3	85328	3023	33708	16	15979	8	12720	6	6326 8298	3 4	2806	1	2343	1	—	—	3148	1	—	—	—	—	—	—	—	—	40				
2	Ottweiler . . .	81821	59947	73,3	58070	1877	27871	18	9228	6	2957	1	7310	4	2693	1	2070	1	2591	1	1514	1	—	—	—	—	1836	1	34						
3	Saarlouis . . .	79089	56192	71,0	54522	1670	28656	20	5231	3	4180	3	2307 5661	1 4	2248	1	837	—	—	—	2066	1	—	—	—	—	3136	1	34						
4	Merzig	20236	14360	70,9	13566	794	6751	12	2201	4	—	—	609	1	—	—	—	—	—	—	—	—	1875	3	1276	2	854	1	23						
5	St. Wendel . . .	17898	13825	77,2	13270	555	8724	16	2136	4	—	—	885	1	—	—	—	—	—	—	—	—	1525	2	—	—	—	—	23						
6	Homburg	30849	23143	75,0	22009	1134	13226	16	3225	4	1556	2	1794	2	1268	1	940	1	—	—	—	—	—	—	—	—	—	—	26						
7	St. Ingbert . . .	25716	20216	78,6	19233	983	7457	10	4619	6	2486	3	745	1	875	1	2159	3	892	1	—	—	—	—	—	—	—	—	25						
	Zusammen	372941	276034	74,0	265998	10036	126593	108	42619	35	23899	15	33935	21	9890	5	8349	6	3483	2	6728	3	3400	5	1276	2	5826	3	205						

*) Die Ergebnisse für die einzelnen Gemeinden sind für die Kreistagswahlen 1926 auf S. 209 — 221 des 5. Berichtes abgedruckt; für die Kreistagswahlen 1929 können sie bei der Direktion des Innern erfragt werden.

3. Gemeinderatswahlen a) 1926*)

Kreis	Anzahl der Wahlberechtigten	Das Wahlrecht haben ausgeübt	Wahlbeteiligung in %	Anzahl der gültigen ungültigen Stimmen		Es haben erhalten:																		Gesamtzahl der Sitze
						Zentrums-		Sozial-		Deutsch-		Kommunistische		Deutsche		Deutschnationale		Deutschemokratische		unpolitische Arbeiter- und Bürgervereini-		Verschiedene andere Parteien und Wahlvorschläge ohne nähere Kennzeichnung		
						Stimmen	Sitze	Stimmen	Sitze	Stimmen	Sitze	Stimmen	Sitze	Stimmen	Sitze	Stimmen	Sitze	Stimmen	Sitze	Stimmen	Sitze	Stimmen	Sitze	
Saarbrücken-Land	69132	36921	53,4	36445	476	10400	17	7937	13	5256	9	4823	8	3742	6	3005	5	1282	2	—	—	—	—	60
Saarbrücken-Stadt	103687	74312	71,7	71981	2331	21923	261	13936	145	4807	28	11373	99	755	4	576	2	18	—	2312	12	16281	385	936
Ottweiler	75991	52646	69,3	50758	1888	15046	216	8570	69	2138	10	6726	41	2177	19	—	—	1864	6	—	—	14237	322	683
Saarlouis	71905	49006	68,1	47476	1530	17679	367	3016	40	1590	23	4721	60	906	11	—	—	108	1	—	—	19456	570	1072
Merzig	18734	12557	67,0	11965	592	3397	96	1133	8	54	1	—	—	131	3	—	—	—	—	—	—	7250	264	372
St. Wendel	16915	10845	64,1	10419	426	3129	70	623	7	69	2	260	4	428	16	—	—	—	—	—	—	5910	233	332
St. Ingbert	28499	20787	72,9	19980	807	592	10	2526	26	79	1	745	3	—	—	—	—	—	—	—	—	16038	348	388
Homburg	23702	18042	76,1	17572	470	5060	69	2307	31	863	6	—	—	62	3	—	—	—	—	—	—	9280	243	352
Summe	408565	275116	67,3	266596	8520	77226	1106	40048	339	14856	80	28648	215	8201	62	3581	7	3272	9	2312	12	88452	2365	4195

b) 1929*)

Kreis	Anzahl der Wahlberechtigten	Das Wahlrecht haben ausgeübt	Wahlbeteiligung in %	Anzahl der gültigen un- gültigen Stimmen		Es haben erhalten:																		Gesamtzahl der Sitze
						Zentrums- partei		Sozial- demo- kratische Partei		Deutsch- Saarlän- dische Volks- partei		Kommunistische Partei		Deutsche Wirt- schafts- partei		Deutsch- national- e Volks- partei		Deutsch- demo- kratische Partei		National- sozialist. Partei		Verschiedene andere Parteien und Wahlvo- schläge ohne nähere Kenn- zeichnung		
						Stim- men	Sitze	Stim- men	Sitze	Stim- men	Sitze	Stim- men	Sitze	Stim- men	Sitze	Stim- men	Sitze	Stim- men	Sitze	Stim- men	Sitze	Stim- men	Sitze	
Saarbrücken-Land	80290	46814	58,3	46322	492	13821	18	8782	12	8174	11	6030	8	5255	7	2443	3	722	—	1095	1	—	—	—
Saarbrücken-Stadt	115326	88444	76,7	85645	2799	30863	327	15469	138	6297	46	13061	89	617	2	—	—	—	—	—	—	19338	374	374
Ottweiler	81662	60167	73,7	58191	1976	22907	293	8481	66	1114	12	6042	34	177	1	797	1	924	6	172	2	17577	272	272
Saarlouis	79069	56201	71,1	54376	1825	24906	541	3632	42	2234	21	5508	61	274	1	—	—	—	—	82	2	17740	437	437
Merzig	20236	14388	71,1	13743	645	4325	96	871	7	—	—	—	—	—	—	—	—	—	—	—	—	8547	267	267
St. Wendel	17898	13824	77,2	13364	460	5772	98	843	11	—	—	173	1	—	—	—	—	—	—	—	—	6576	223	223
St. Ingbert	31323	23274	74,3	22456	818	844	15	1892	21	887	4	999	5	—	—	233	3	—	—	—	—	17601	357	357
Homburg	25704	20391	79,3	19752	639	5662	62	2845	34	—	—	237	1	—	—	—	—	—	—	—	—	11008	268	268
Summe	451508	323503	71,6	313849	9654	109100	1450	42815	331	18706	94	32050	199	6323	11	3473	7	1646	6	1349	5	98387	2198	2198

*) Die Ergebnisse für die einzelnen Gemeinden sind für die Gemeinderatswahlen 1926 auf Seite 222-233 des 5. Berichtes abgedruckt; für die Gemeinderatswahlen 1929 können sie bei der Direktion des Innern erfragt werden.

XVII. Verschiedenes

1. Zahl der Ärzte im Saargebiet in den Jahren 1927 und 1928

Kreis	Praktische Ärzte		Spezial- Ärzte		Assis- tenz- Ärzte		Beamtete Ärzte								Gesamt- zahl der Ärzte	
							Kreis- Bezirks- Ärzte		Ver- sorgungs- Ärzte		Ärzte der staatl. Anstalten		Haupt- amtliche Kom- munal- Ärzte			
	1927	1928	1927	1928	1927	1928	1927	1928	1927	1928	1927	1928	1927	1928	1927	1928
Saarbrücken-Stadt .	50	50	52	52	12	15	1	1	1	2	1	1	1	1	118	122
Saarbrücken-Land .	45	47	14	14	16	12	1	1	—	—	—	—	3	3	79	77
Saarlouis	37	34	8	8	2	5	1	1	1	—	—	—	1	1	50	49
Ottweiler	33	36	10	12	7	5	1	1	1	1	—	—	2	1	54	56
Merzig	10	9	1	1	—	1	1	1	—	—	5	5	—	—	17	17
St. Wendel	6	5	2	2	1	1	1	1	—	—	—	—	—	—	10	9
Homburg	10	10	—	2	8	8	1	1	—	—	2	2	—	—	21	23
St. Ingbert	13	15	2	3	1	1	1	1	—	—	—	—	—	—	17	20
	204	206	89	94	47	48	8	8	3	3	8	8	7	6	366	373

2. Zahl der Apotheken im Saargebiet in den Jahren 1927 und 1928

Kreis	Zahl der Vollapotheken								Zweig- apotheken	
	a) privilegierte		b) Konzes- sionierte verkäuflich		c) Konzes- sionierte unverkäuflich		d) Krankenhaus- apotheken			
	1927	1928	1927	1928	1927	1928	1927	1928	1927	1928
Saarbrücken-Stadt	1	1	4	4	11	12	—	—	—	—
Saarbrücken-Land	—	—	6	6	12	12	—	—	—	—
Saarlouis	—	—	4	4	9	9	—	—	1	1
Ottweiler	—	1	6	5	9	9	—	—	1	1
Merzig	—	—	2	2	2	2	—	—	—	—
St. Wendel	—	—	1	1	1	1	—	—	—	—
Homburg	—	—	—	—	3	3	1	1	—	—
St. Ingbert	—	—	—	—	6	6	—	—	—	—
	1	2	23	22	53	54	1	1	2	2

3. Die Brände im Saargebiet nach Vierteljahren, monatl. Höchstzahl, Tageszeiten und Umfang im Jahre 1928

Kreis	nach Vierteljahren				Zusammen	Größte monatliche Zahl der Brände in den Kreisen		Entstehungszeit		Umfang			
	I. Januar — März	II. April — Juni	III. Juli — September	IV. Oktober — Dezember		im Monat	Fälle	bei Tag	bei Nacht	Großfeuer	Mittelfeuer	Kleinfeuer	Schornsteinbrände
Saarbrücken-Land	22	16	17	18	73	Januar	10	51	22	—	9	64	—
Ottweiler	46	38	45	40	169	Mai	25	142	27	—	13	156	—
Saarlouis	50	24	33	52	159	November	26	124	35	2	40	116	1
Saarbrücken-Stadt	54	37	31	23	145	Januar	20	108	37	1	8	132	4
St. Ingbert	3	2	4	3	12	Dezember	2	5	7	—	8	4	—
Homburg	6	3	5	5	19	März	3	14	5	—	8	11	—
Merzig	5	5	11	8	29	August	7	17	12	—	9	20	—
St. Wendel	14	7	10	2	33	September	6	28	5	—	9	24	—
Saargebiet	200	132	156	151	639	Januar	80	489	150	3	104	527	5

4. Entstehungsursache der Brände im Saargebiet im Jahre 1928

Kreis	Blitz- schlag	Explo- sion	Selbst- entzün- dung	Elek- trische An- lagen	Fehler- hafte Bauan- lagen	Fahrlässigkeit infolge						Brandstiftung durch		Übertragung durch		Unbe- kannte Ur- sachen	zu- sam- men
						Spielen mit Streichholz durch		Trock- nen am Ofen, Herd- feuer	Offenes Licht	Petro- leum- lampen	Andere Lam- pen u. offenes Feuer	Bes- itzer	Frem- de	Nach- barg- bäude	Loko- motiv- funken		
						Erwad- sene	Kinder										
Saarbrücken-Land	—	4	1	6	—	2	1	16	3	—	15	1	1	3	1	19	73
Ottweiler	1	4	2	7	8	11	4	24	6	2	24	—	2	2	—	72	169
Saarlouis	2	2	2	5	6	6	3	20	2	—	17	1	1	6	—	86	159
Saarbrücken-Stadt	—	6	7	11	5	13	3	28	5	2	37	—	1	—	1	26	145
St. Ingbert	1	1	3	1	3	—	—	—	—	—	—	—	—	—	—	3	12
Homburg	—	1	1	1	—	3	—	1	1	1	2	—	—	1	—	7	19
Merzig	—	2	2	—	3	4	1	1	1	—	6	—	—	1	2	6	29
St. Wendel	1	1	2	1	—	1	1	8	1	—	4	—	1	2	—	10	33
Saargebiet	5	21	20	32	25	40	13	98	19	5	105	2	6	15	4	229	639

Bemerkung: In diesen Tabellen sind alle zur Kenntnis der Behörden gelangten Brände enthalten.

5. Ergebnisse der Beobachtungen der Wetterdienststelle Saarbrücken 1924–1928

	Niederschlagsmengen mm					Mittlere Temperatur Grad Cel. über 0			
	1924	1925	1926	1927	1928	1925	1926	1927	1928
Januar . . .	42,0	51,5	54,9	63,8	57,2	3,3	2,3	2,3	5,2
Februar . . .	30,3	71,1	90,5	68,6	93,4	4,2	8,8	2,4	4,1
März . . .	59,9	65,6	40,0	81,1	38,1	3,5	6,7	6,8	5,0
April . . .	86,8	57,4	40,4	80,0	67,9	10,3	12,2	9,3	9,9
Mai . . .	91,7	74,5	113,7	58,9	52,1	17,0	12,7	13,9	12,5
Juni . . .	35,4	17,5	86,7	90,7	49,6	17,4	15,8	16,1	16,8
Juli . . .	82,7	60,6	76,7	84,2	45,6	19,8	18,4	18,0	20,5
August . . .	137,9	97,2	39,4	152,1	61,2	18,0	17,8	17,4	18,9
September . . .	61,9	115,1	16,3	98,0	28,3	11,9	17,6	15,5	14,1
Oktober . . .	93,9	48,4	100,3	24,2	102,8	10,0	9,7	9,6	9,6
November . . .	80,5	105,8	128,4	126,7	131,3	6,3	6,7	4,0	6,7
Dezember . . .	37,3	156,0	25,5	46,9	93,1	2,1	1,3	1,6	2,7

6. Niederschläge nach den Beobachtungsstellen Homburg und Burbach 1924–1928

	Homburg mm					Burbach mm			
	1924	1925	1926	1927	1928	1925	1926	1927	1928
Januar . . .	42,1	75,2	55,8	64,7	65,8	70,6	57,9	56,8	61,2
Februar . . .	25,4	65,3	89,5	71,7	82,6	53,6	87,2	63,9	82,3
März . . .	89,5	49,4	37,5	82,6	44,3	80,6	39,4	92,0	37,4
April . . .	99,7	—	99,2	110,8	62,4	52,5	40,0	69,7	71,0
Mai . . .	62,7	69,9	127,4	41,7	55,4	72,0	117,4	48,1	45,0
Juni . . .	50,7	22,6	83,3	85,2	64,7	16,8	81,5	93,1	63,8
Juli . . .	46,8	64,7	96,8	127,3	29,6	51,5	75,0	71,0	31,6
August . . .	78,7	114,7	37,2	145,3	59,7	108,9	48,4	157,9	61,6
September . . .	59,7	100,7	32,2	115,9	41,6	99,8	10,8	86,7	26,4
Oktober . . .	55,8	53,0	104,5	22,7	108,7	58,0	109,0	22,7	113,1
November . . .	64,1	77,9	109,2	120,4	134,1	79,7	134,0	107,0	110,1
Dezember . . .	33,4	172,3	30,8	61,1	104,7	160,7	32,5	66,7	79,5

ANHANG

GRAPHISCHE DARSTELLUNGEN

Geburten, Eheschliessungen und Sterbefälle in den Jahren 1925-1928.

Zahl in
Fälle

2100
2000
1900
1800
1700
1600
1500
1400
1300
1200
1100
1000
900
800
700
600
500
400
300
200
100

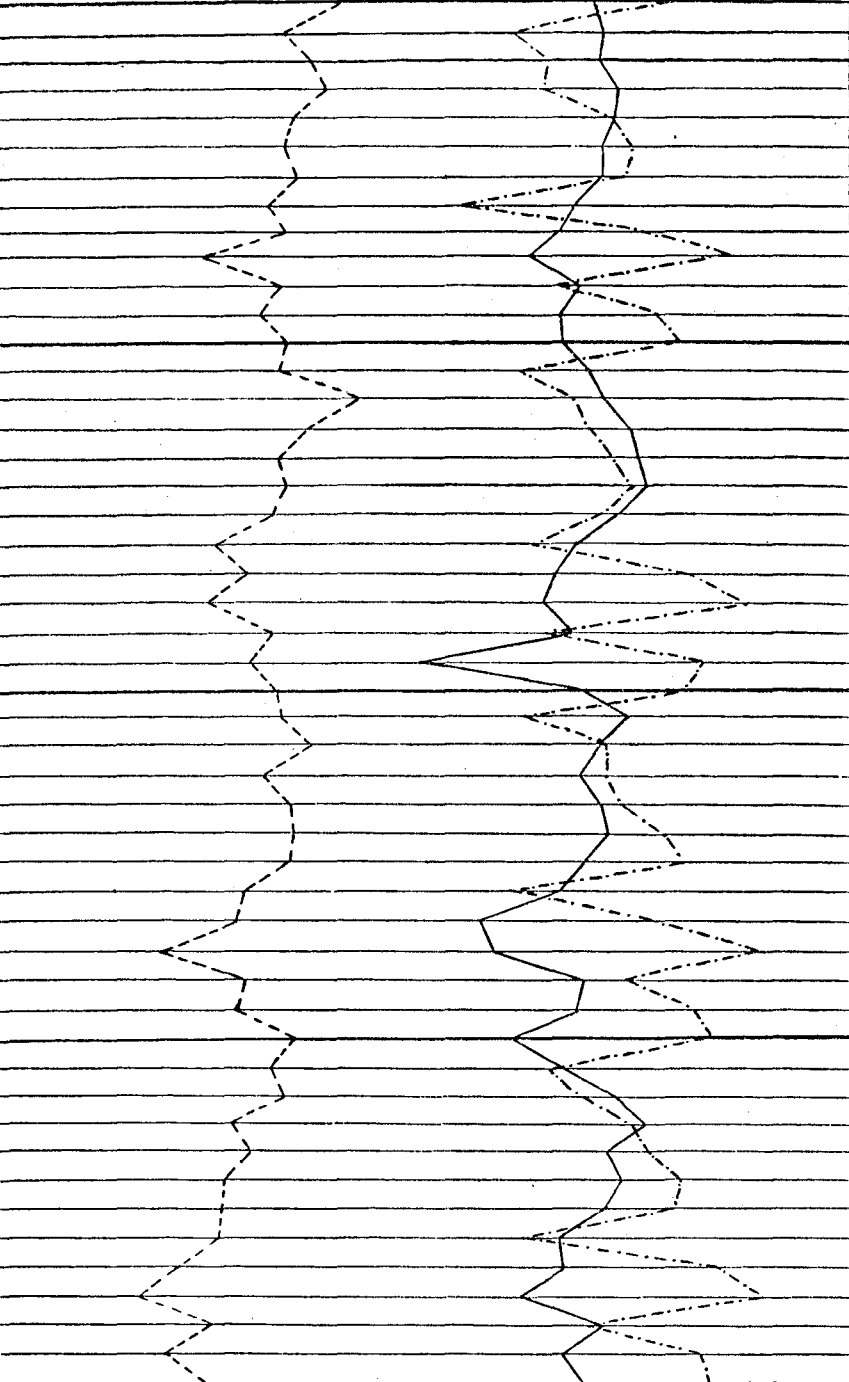

1925 1926 1927 1928

----- = Geburten. _____ = Sterbefälle. - - - - - = Eheschliessungen.

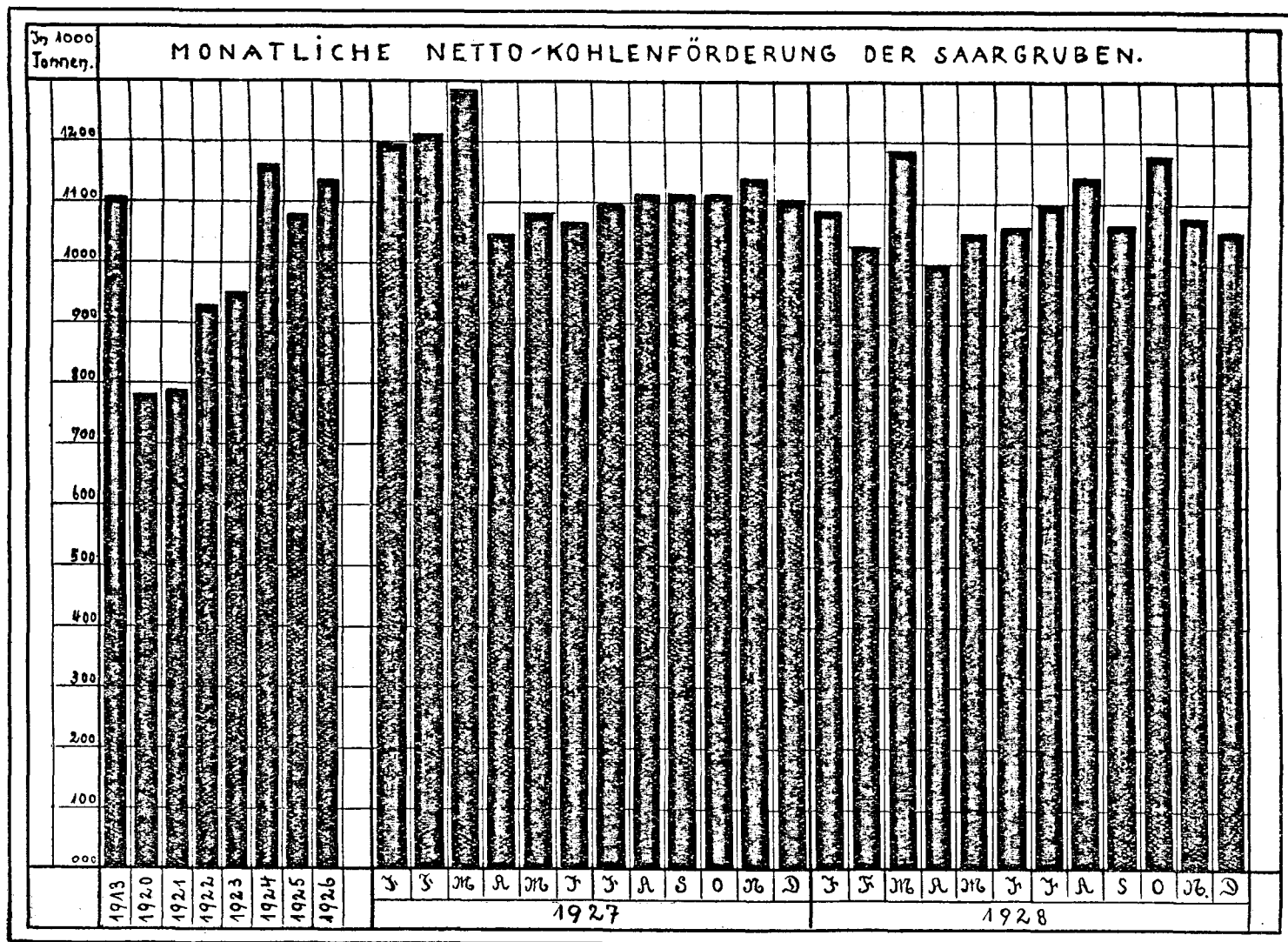

1913 - 1926 = MONATSDURCHSCHNITT. 1923 = AUF 9 MONATE BERECHNET (3 MONATE STREIK.)
 JULI 1925 TEILSTREIK.

ROHEISENGEWINNUNG in den JAHREN 1926 - 1929.

in 1000
TONNEN

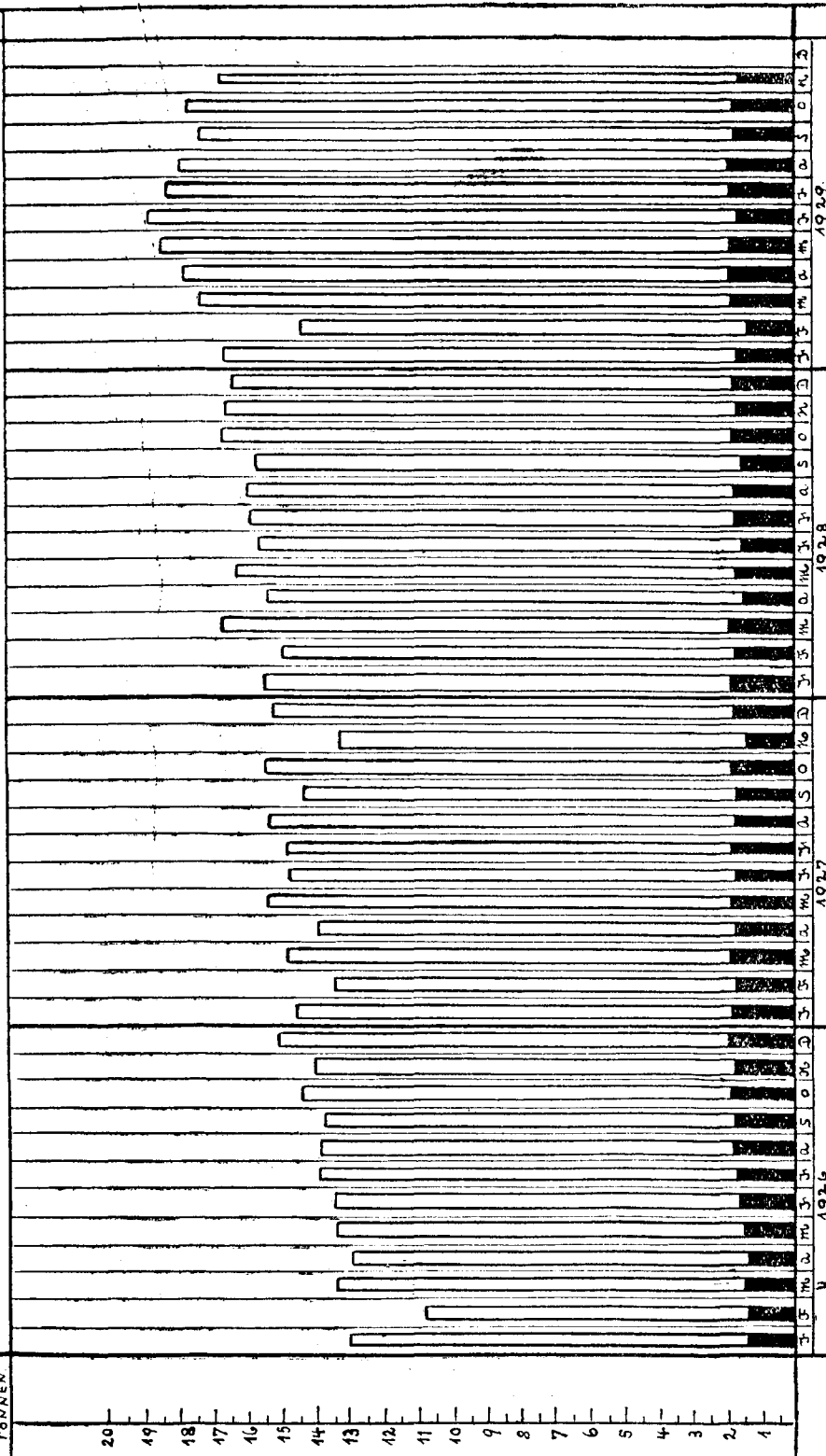

= ROHEISEN 1-SCHMELZUNG
 = THOMASROHEISEN.

ROHSTAHLGEWINNUNG IN DEN JAHREN 1926 - 1929.

in 1000 Tonnen.

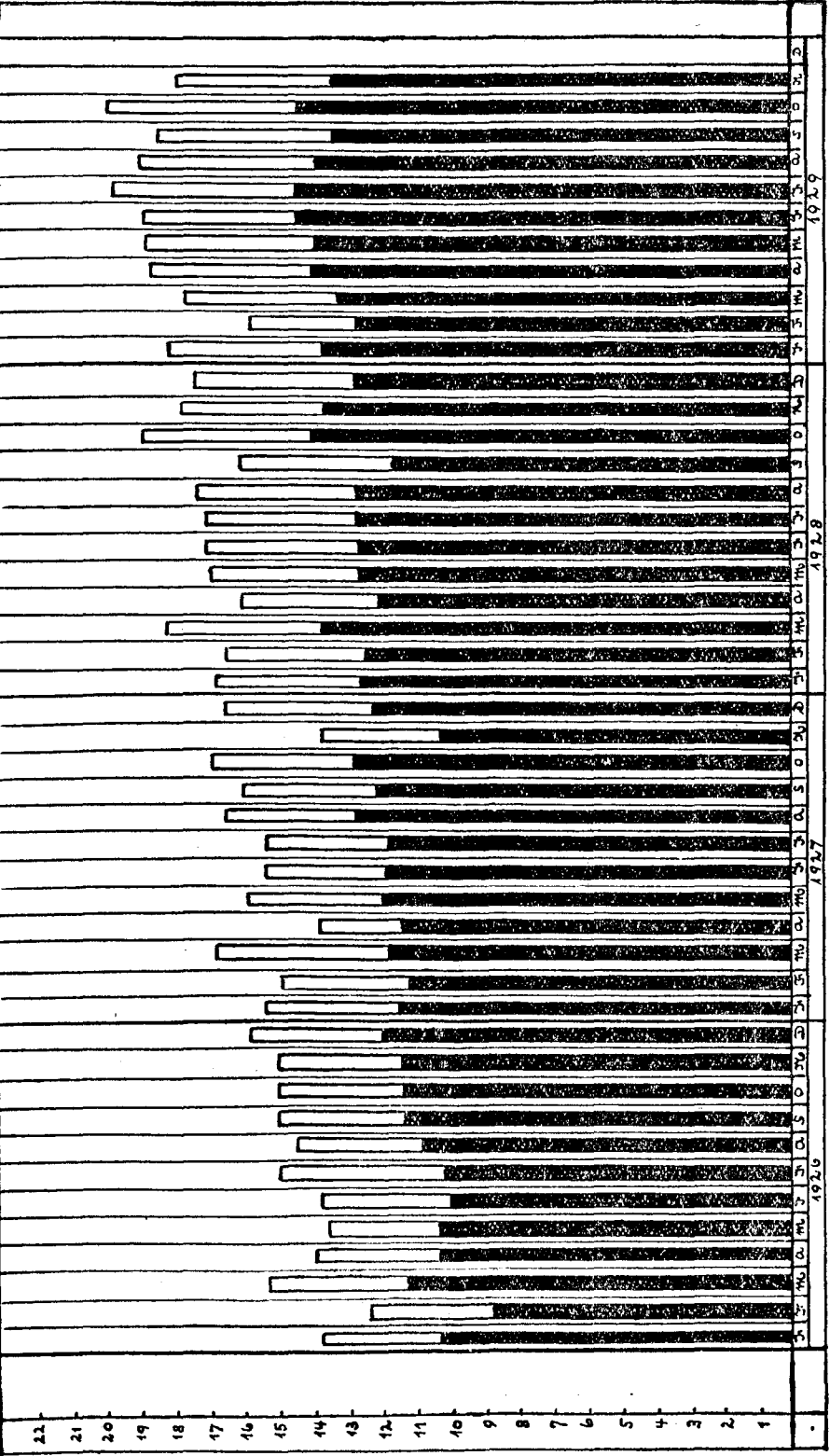

= THOMASBLÖCKE.
 = MARTINBLÖCKE.

IN 1000
TONNEN.

DIE LEISTUNGEN DER WALZWERKE IN DEN JAHREN 1920 - 1929.

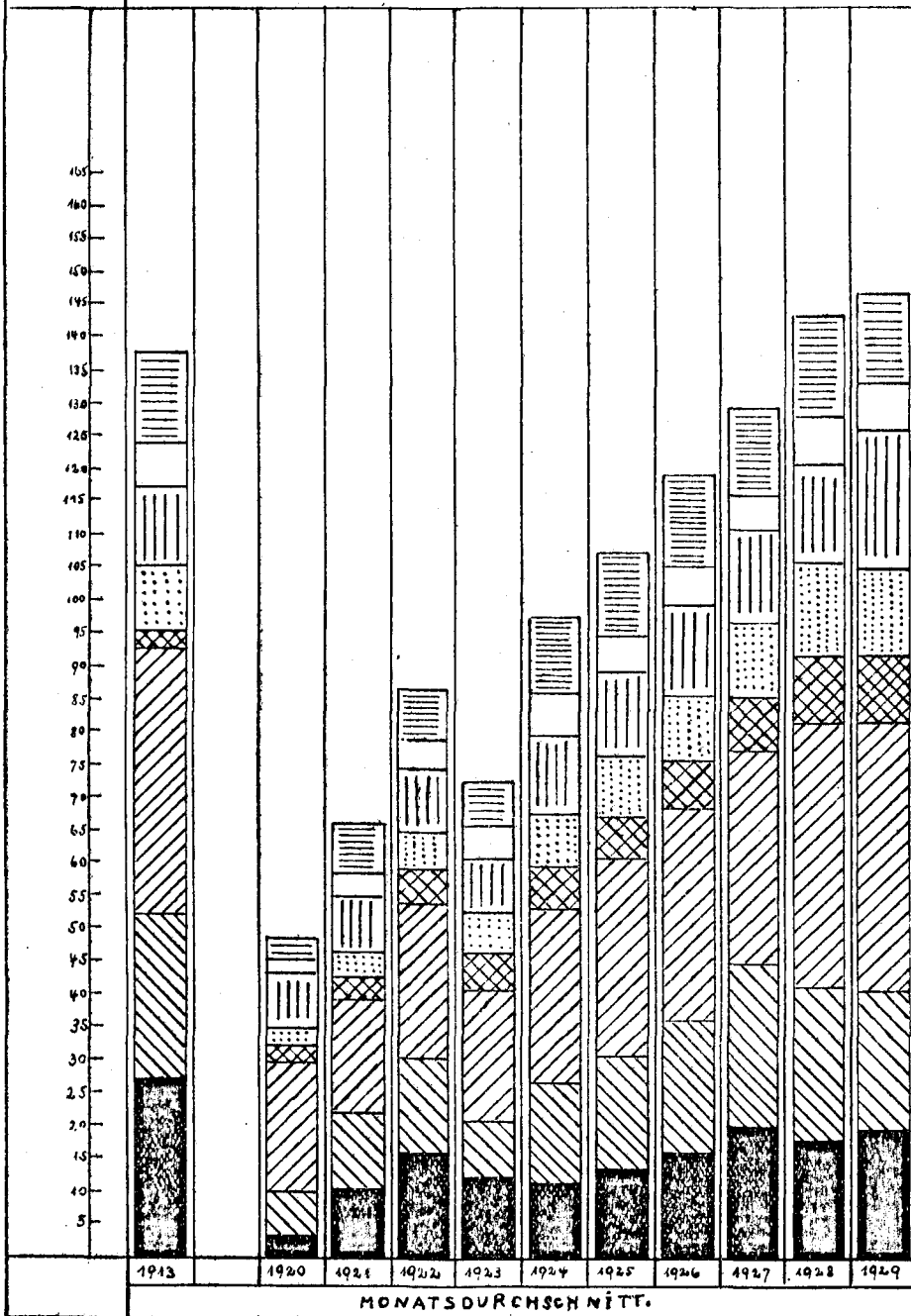

MONATSDURCHSCHNITT.

- = EISENBAHNOBERBAU.
 = BANDEISEN.
 = RÖHREN.
- = FORMEISEN. STOFFE.
 = WALZDRAHT.
 = HALBZEUGE, ZUM ABSATZ BESTIMMT.
- = STABEISEN.
 = BLECHE.

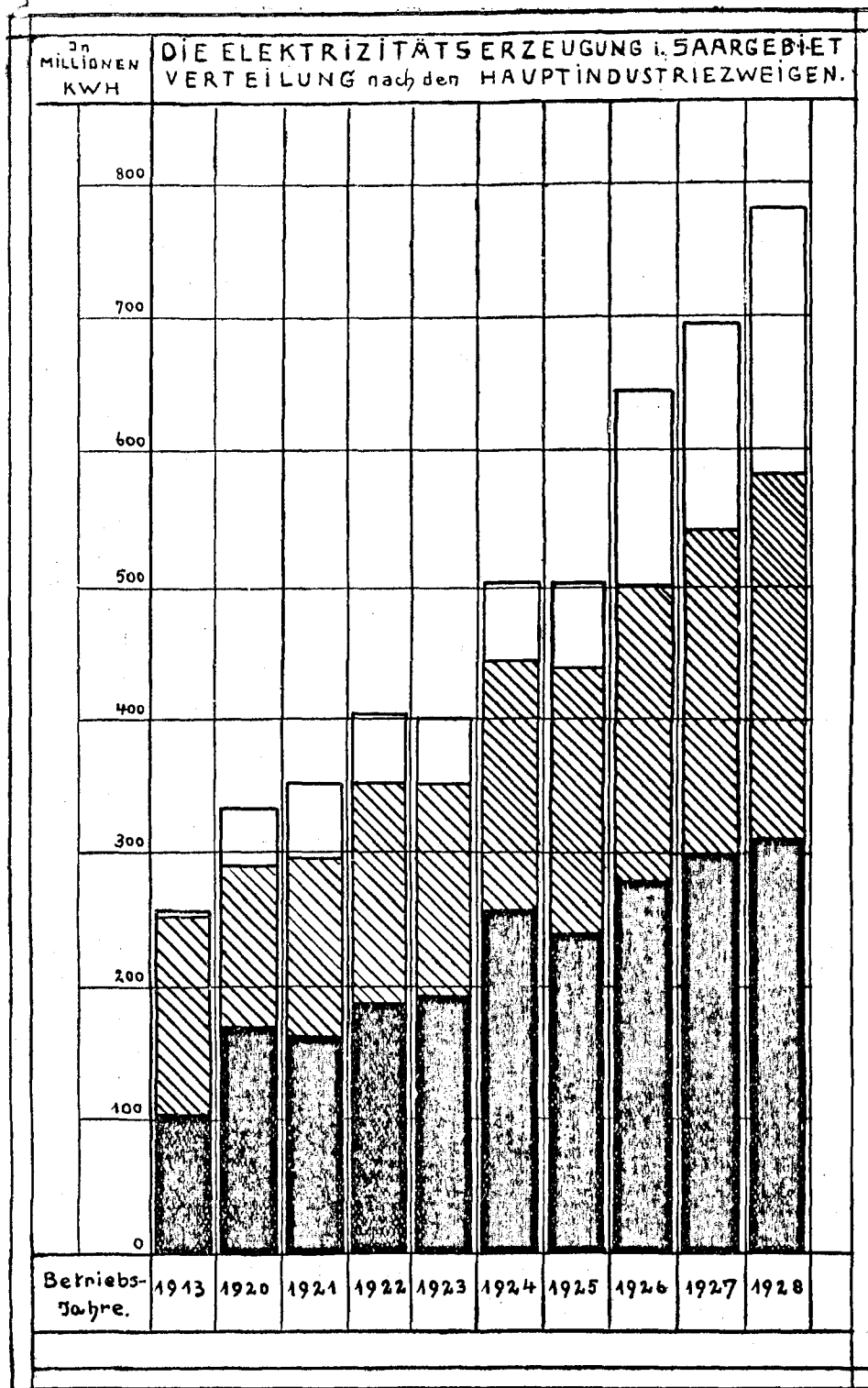

= GRUBENKRAFTWERKE.
 = SONSTIGE KRAFTWERKE.
 = HÜTTENKRAFTWERKE.

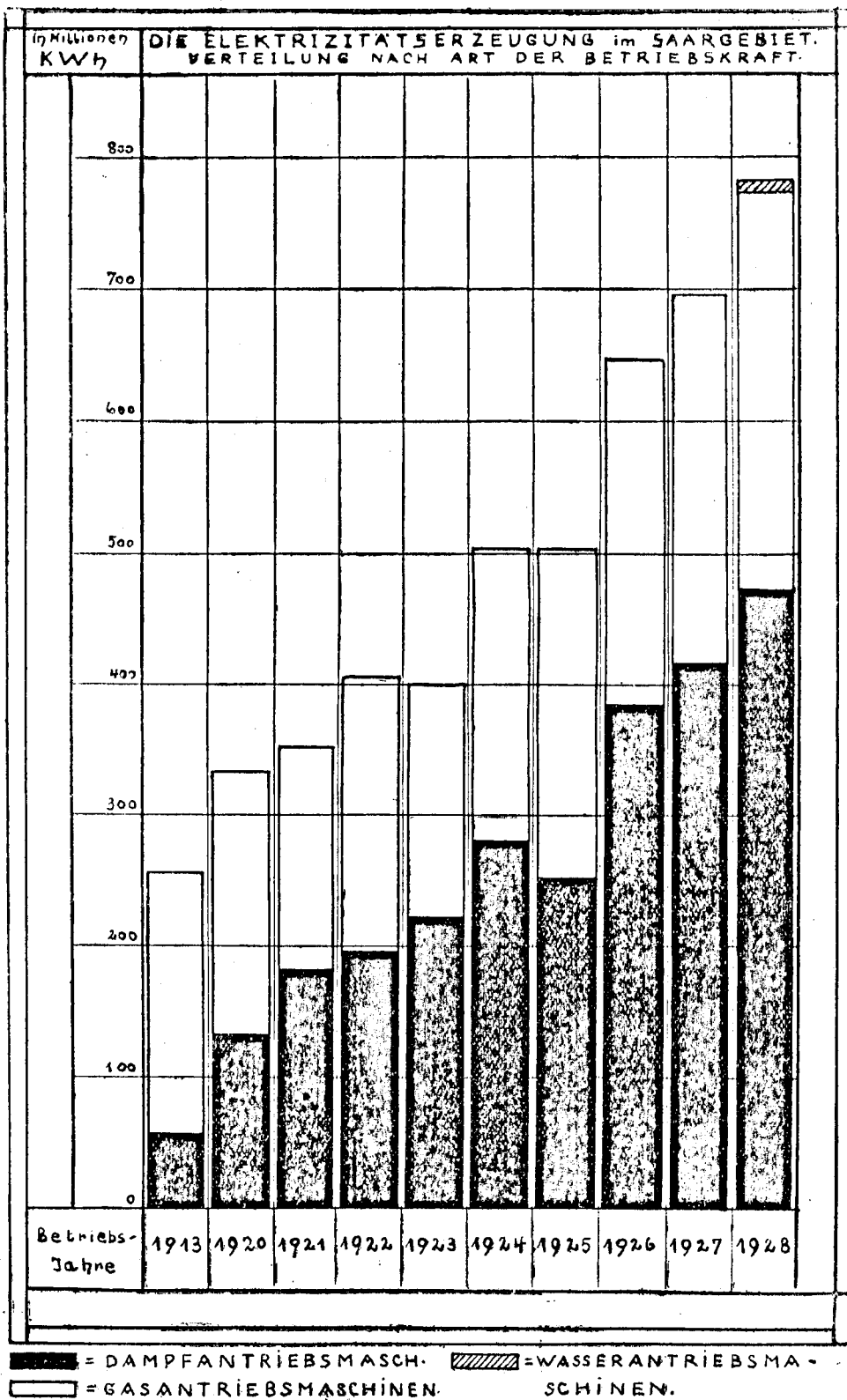

IN 1000
EINHEIT.

ZAHLE DER BESCHAFTIGTEN IM BERGBAU, IN DER SCHWERINDUSTRIE
UND IN DER WEITERVERARB. EISENINDUSTRIE IN DEN JAHREN 1926 / 1929.

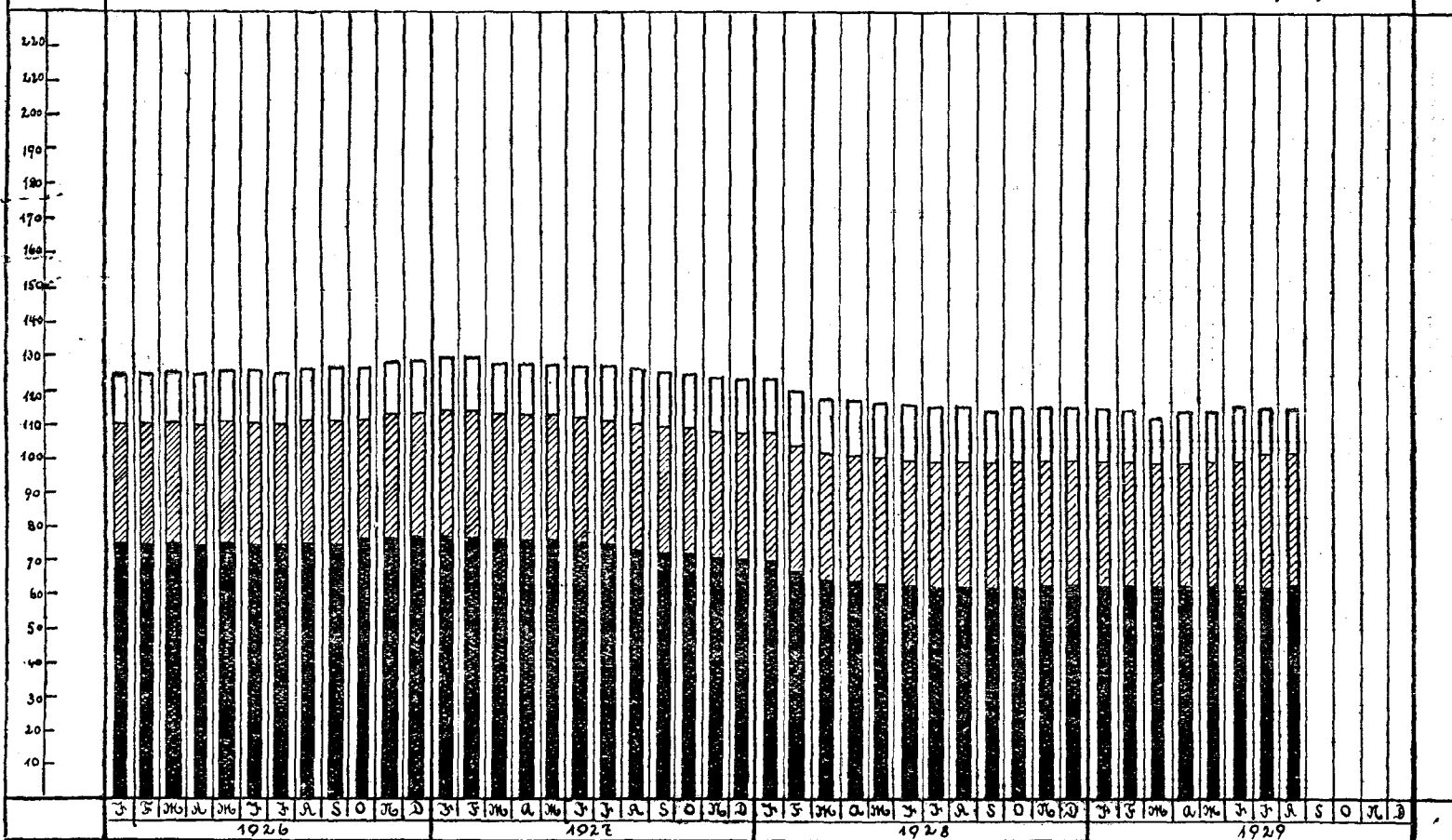

BERGBAU
 SCHWERINDUSTRIE.
 WEITERVERARBEITENDE EISENINDUSTRIE

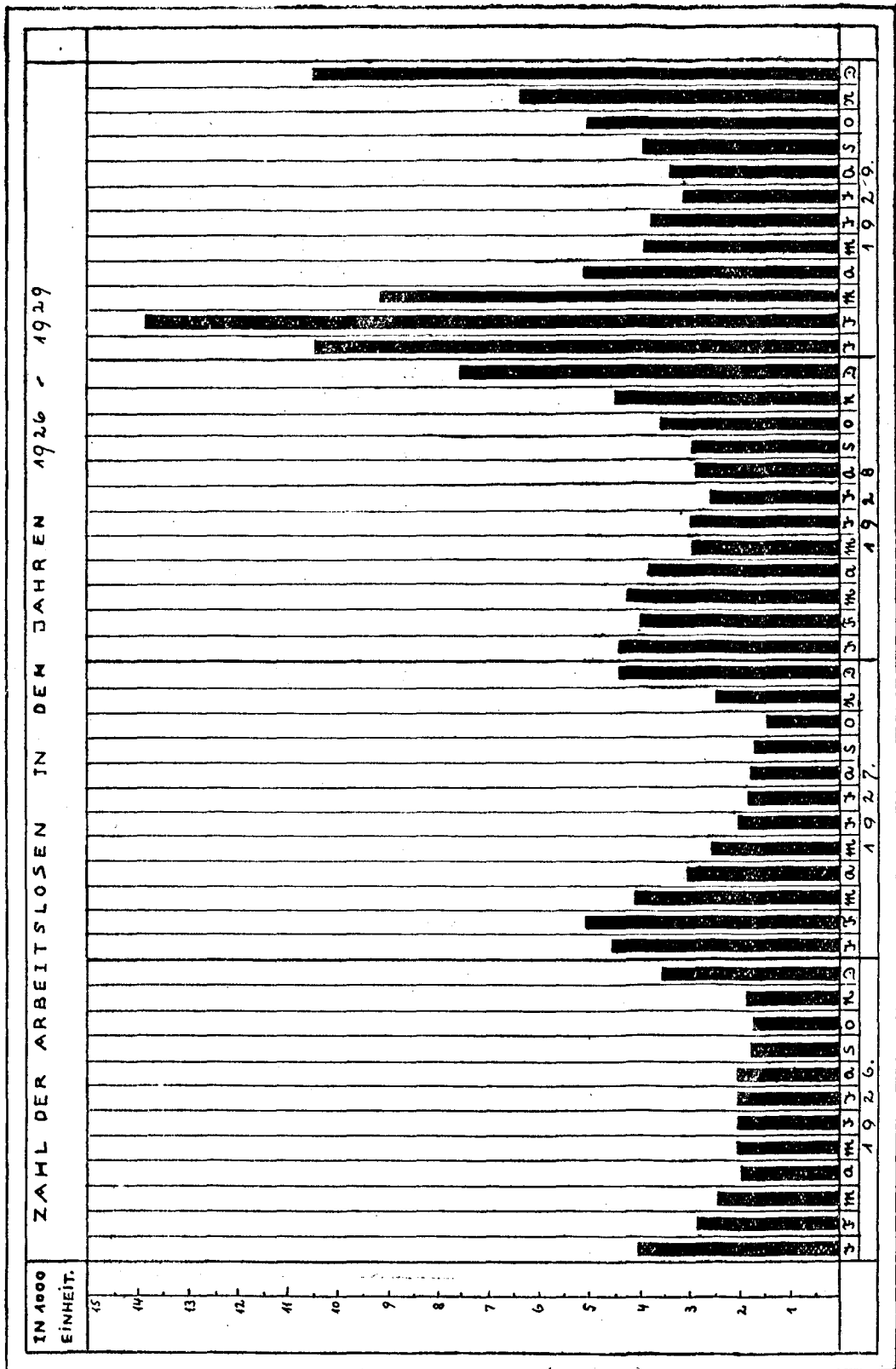

ZAHL DER TÖDLICHEN VERUNGLÜCKUNGEN
IM SAARBERGBAU UNTER UND ÜBER TAGE
AUF 1000 MANN JE JAHR.

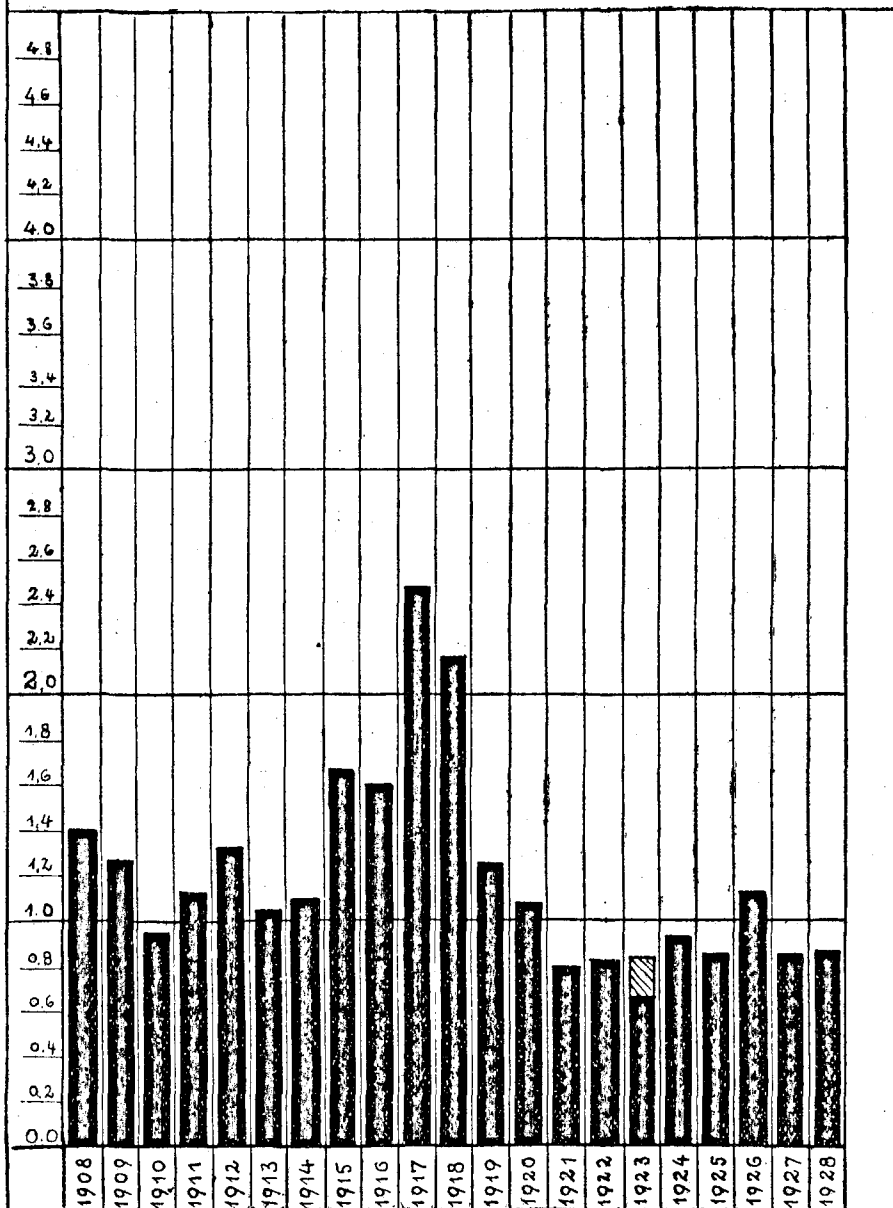

VERTEILUNG DER TÖDLICHEN UNFALLE IM
SAARBERGBAU AUF 1000 MANN JE JAHR UN-
TER TAGE NACH UNFALLART.

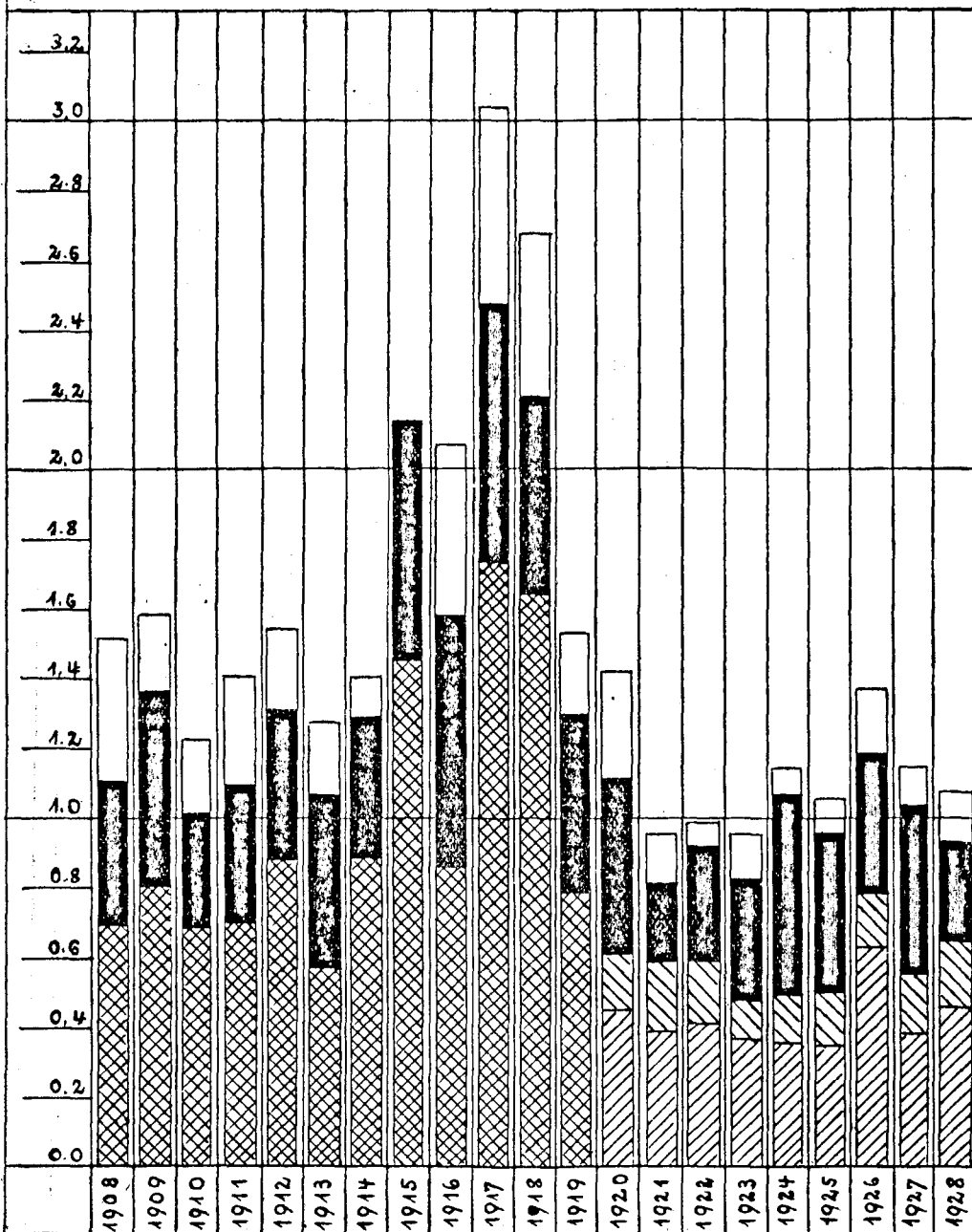

= STEIN- und KOHLENFALL.
 = STEINFALL
 = KOHLENFALL.
 = FÖRDERUNG.
 = SONSTIGE.